ವಿಶ್ವವಾಣಿ

ವಿಶ್ವಾಸವೇ ವಿಶ್ವ

PARIS 2024

ಪ್ಯಾರಿಸ್ ಒಲಿಂಪಿಕ್ಸ್‌ಗೆ ಇಂದು ಅದ್ದೂರಿ ಚಾಲನೆ

ಪುಟ ತೆರೆದಂತೆ...

ಸಾಧನೆಗೆ ಸಿದ್ಧ ಫಾರ್ಮುಲಾ ಇಲ್ಲ, ಒಮ್ಮೆಲೆ ಸಾಧನೆಯೂ ಆಗಲ್ಲ

ಶಿಶಿರ ಕಾಲ

ಶಿಶಿರ್ ಹೆಗಡೆ

ಸಂ.ಪುಟ | 6

ಮನೆ ಸುತ್ತಲಿನ ಮರಗಿಡಗಳ ನಂಟು

ಶಶಾಂಕಣ

ಶಶಿಧರ ಹಾಲಾಡಿ

ಸಂ.ಗಮ | 7

ಮಾತಂದ್ರೆ ಮಾತು

ನೀಟ್ ಪ್ರಶ್ನೆ ಪತ್ರಿಕೆ ವ್ಯವಸ್ಥಿತವಾಗಿ ಸೋರಿಕೆಯಾಗಿರುವುದಕ್ಕೆ ದಾಖಲೆಗಳಿಲ್ಲ ಎಂದು ಸುಪ್ರೀಂಕೋರ್ಟ್ ಸ್ಪಷ್ಟವಾಗಿ ಹೇಳಿದೆ. ಕೇಂದ್ರ ಸರಕಾರದ ಮೇಲೆ ಕಾಂಗ್ರೆಸ್‌ಗೆ ನಂಬಿಕೆಯಿಲ್ಲ. ಕನಿಷ್ಠ ಪಕ್ಷ ಸುಪ್ರೀಂಕೋರ್ಟ್ ಮೇಲೂ ನಂಬಿಕೆಯಿಲ್ಲ. ನೀಟ್ ವಿಷಯದಲ್ಲಿ ಸುಪ್ರೀಂ ಕೋರ್ಟ್ ತೀರ್ಪು ವಿದ್ಯಾರ್ಥಿಗಳ ಸೋಲಲ್ಲ. ಬದಲಾಗಿ ಕಾಂಗ್ರೆಸ್‌ನ ಬೇಜವಾಬ್ದಾರಿ, ಭ್ರಮೆ ಹಾಗೂ ತುಷ್ಟೀಕರಣ ರಾಜಕಾರಣದ ಸೋಲಾಗಿದೆ. ಕಾಂಗ್ರೆಸ್ ಪಕ್ಷವು ಪ್ರಶ್ನೆ ಪತ್ರಿಕೆ ಸೋರಿಕೆ ಮತ್ತು ಭ್ರಷ್ಟಾಚಾರದ ಪಿತಾಮಹ ಆಗಿದೆ.

ಧರ್ಮೇಂದ್ರ ಪ್ರಧಾನ್
ಕೇಂದ್ರ ಶಿಕ್ಷಣ ಸಚಿವ

ದಾರಿದೀಪೋಕ್ತಿ

ಕೆಲವು ಸಲ ಬೇರೆಯವರನ್ನು ಕ್ಷಮಿಸಿಬಿಡಬೇಕು. ಅದರ ಅರ್ಥ ನೀವು ದುರ್ಬಲರು, ಹೋರಾಡಲು ಅಸಮರ್ಥರು ಎಂದಲ್ಲ. ಕೆಲವು ಸಲ ಇವೆಲ್ಲಕ್ಕಿಂತ ನಿಮ್ಮ ಮಾನಸಿಕ ನೆಮ್ಮದಿ ಮುಖ್ಯವಾಗುತ್ತದೆ. ಚಿಲ್ಲರೆ ವಿಷಯಗಳಲ್ಲಿ ಸಮಯ ವ್ಯರ್ಥ ಮಾಡಬಾರದು.

ವಕ್ರತುಂಡೋಕ್ತಿ

ನೀವು ಶಾಂತಿ, ನೆಮ್ಮದಿಯನ್ನು ಖರೀದಿಸಲು ಸಾಧ್ಯವಿಲ್ಲ, ಆದರೆ ಉಪ್ಪಿನಕಾಯಿಯನ್ನು ಖರೀದಿಸಬಹುದು

ನೀಟ್ ಯುಜಿ ಪರಿಷ್ಕೃತ ಅಂಕಪಟ್ಟಿ ಪ್ರಕಟ

ದೆಹಲಿ: ವೈದ್ಯಕೀಯ ಶಿಕ್ಷಣಕ್ಕೆ ಪ್ರವೇಶ ನೀಡುವ ನೀಟ್ ಯುಜಿ ಪ್ರವೇಶ ಪರೀಕ್ಷೆ ಪರಿಷ್ಕೃತ ಅಂಕಪಟ್ಟಿ ಗುರುವಾರ ಪ್ರಕಟವಾಗಿದೆ. ಸುಪ್ರೀಂಕೋರ್ಟ್ ನಿರ್ದೇಶನದ ಮೇರೆಗೆ ರಾಷ್ಟ್ರೀಯ ಪರೀಕ್ಷಾ ಸಂಸ್ಥೆ ಎನ್‌ಟಿಎ ಪರಿಷ್ಕೃತ ಅಂಕಪಟ್ಟಿ ಬಿಡುಗಡೆ ಮಾಡಿದೆ.

ಭೌತಶಾಸ್ತ್ರ ಪರೀಕ್ಷೆಯ ಸರಿ ಇರದ ಪ್ರಶ್ನೆಗೆ ಸಂಬಂಧಿಸಿ ಈ ನಿರ್ಧಾರ ಮಾಡಲಾಗಿದೆ. ಪರಿಣಾಮ ಮೆರಿಟ್ ಲಿಸ್ಟ್‌ನಲ್ಲಿ ಬದಲಾವಣೆ ಯಾಗಿದೆ.ಇದಕ್ಕೂ ಮೊದಲು ಜು.23ರಂದು ಕೇಂದ್ರ ಶಿಕ್ಷಣ ಸಚಿವ ಧರ್ಮೇಂದ್ರ ಪ್ರಧಾನ್ ಅವರು ನೀಟ್ ಯುಜಿ 2024ರ ಪರೀಕ್ಷೆಯ ಪರಿಷ್ಕೃತ ಅಂತಿಮ ಫಲಿತಾಂಶ ವನ್ನು 2 ದಿನಗಳಲ್ಲಿ ಬಿಡುಗಡೆ ಮಾಡುವುದಾಗಿ ಹೇಳಿದ್ದರು. ಈ ಮಧ್ಯೆ, ಸುಪ್ರೀಂಕೋರ್ಟ್ ದೆಹಲಿ ಐಐಟಿ ತಜ್ಞರ ಸಮಿತಿ ಆಧಾರದಿಂದ ವಿವಾದಿತ ಪ್ರಶ್ನೆಗೆ ಒಂದೇ ಸರಿಯಾದ ಆಯ್ಕೆ ಇರುವುದನ್ನು ಕಡ್ಡಾಯ ಗೊಳಿಸಿತ್ತು. ಈಗ ಹೊಸದಾಗಿ ಬಿಡುಗಡೆಯಾದ ನೀಟ್ ಯುಜಿ ಪರಿಷ್ಕೃತ ಅಂಕಪಟ್ಟಿ 4.20 ಲಕ್ಷ ವಿದ್ಯಾರ್ಥಿಗಳ ಅಂಕದ ಮೇಲೆ ಪರಿಣಾಮ ಬೀರುತ್ತದೆ. ಜತೆಗೆ ಗರಿಷ್ಠ ಅಂಕ ಗಳಿಸಿದವರ ಸಂಖ್ಯೆಯೂ ಕಡಿಮೆಯಾಗಲಿದೆ.

ಫನ್‌ತರಂಗ

- ರಘುಪತಿ ಶೃಂಗೇರಿ -

ಮುಡಾ ಗದ್ದಲ: ಅಹೋರಾತ್ರಿ ಸದನದಲ್ಲಿ ಬಿಜೆಪಿ, ಜೆಡಿಎಸ್ ಶಾಸಕರ ಹಾಡು, ಭಜನೆ...

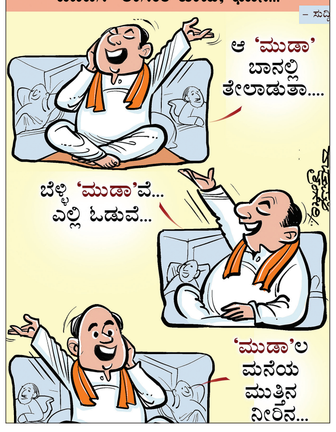

ಪುನರ್‌ವಿಂಗಡನೆ, ನೀಟ್, ಒಂದು ದೇಶ-ಒಂದು ಚುನಾವಣೆಗೆ ವಿರೋಧ

ಗದ್ದಲದ ನಡುವೆ ಕೇಂದ್ರದ ವಿರುದ್ಧ ಮೂರು ನಿರ್ಣಯ

ನೀಟ್ ಬದಲು ಸಿಇಟಿ

ವಿಶ್ವವಾಣಿ ಸುದ್ದಿಮನೆ ಬೆಂಗಳೂರು

ಕಾಂಗ್ರೆಸ್ ಹಾಗೂ ಬಿಜೆಪಿ-ಜೆಡಿಎಸ್ ನಡುವಿನ ವಾಗ್ಯುದ್ಧಕ್ಕೆ ವೇದಿಕೆಯಾಗಿದ್ದ ಮಳೆಗಾಲದ ಅಧಿವೇಶನದ ಕೊನೆಯ ದಿನ ಕೇಂದ್ರ ಸರಕಾರದ ವಿರುದ್ಧ ನಿರ್ಣಯ ಕೈಗೊಳ್ಳುವ ಮೂಲಕ ಮತ್ತೊಂದು ಸಮರಕ್ಕೆ ರಾಜ್ಯ ಸರಕಾರ ಮುಂದಾಗಿದೆ.

ಈಗಾಗಲೇ ನೀತಿ ಆಯೋಗದ ಸಭೆಯನ್ನು ಬಹಿಷ್ಕರಿಸಿದ್ದ ಕಾಂಗ್ರೆಸ್ ಸರಕಾರ ಇದೀಗ ಕೇಂದ್ರ ಸರಕಾರದ ಪ್ರಮುಖ ತೀರ್ಮಾನಗಳ ವಿರುದ್ಧ ನಿರ್ಣಯ ಕೈಗೊಂಡಿದೆ. ಪ್ರಮುಖವಾಗಿ ನೀಟ್ ರದ್ದುಪಡಿಸಬೇಕು ಎನ್ನುವ ವಿಧೇಯಕ, ಒಂದು ದೇಶ-ಒಂದು ಚುನಾವಣೆ ವ್ಯವಸ್ಥೆಗೆ ವಿರುದ್ಧ ಹಾಗೂ ವಿಧಾನ ಸಭಾ ಕ್ಷೇತ್ರ ಪುನರ್‌ವಿಂಗಡಣೆಗೆ 1971ರ ಜನಸಂಖ್ಯೆಯ ಆಧಾರವನ್ನು ಮುಂದಿಟ್ಟುಕೊಂಡು ಮಾಡಬೇಕು ಎನ್ನುವ ನಿರ್ಣಯವನ್ನು ಮಂಡಿಸಿ ಅನುಮೋದನೆ ಪಡೆಯಲಾಗಿದೆ. ವಿಧಾನಸಭೆ ಹಾಗೂ ವಿಧಾನಪರಿಷತ್‌ನಲ್ಲಿ ಬಿಜೆಪಿ-ಜೆಡಿಎಸ್ ಶಾಸಕರು ಬಾವಿಯಲ್ಲಿಯೇ ಧರಣಿ ಮುಂದುವರಿಸಿದ್ದರೂ, ಗದ್ದಲದ ನಡುವೆ ಈ ನಿರ್ಣಯಗಳನ್ನು ಕೈಗೊಳ್ಳಲಾಯಿತು. ಇದರೊಂದಿಗೆ ಆರು ವಿಧೇಯಕಗಳನ್ನು ಮಂಡಿಸಿ ಅನುಮೋದನೆ ಪಡೆಯಲಾಯಿತು.

ಪುನರ್‌ವಿಂಗಡನೆಗೆ ವಿರೋಧ: ಪರಿಷತ್‌ನಲ್ಲಿ ಸಿಎಂ ಸಿದ್ದರಾಮಯ್ಯ ಅವರು, ಹೊಸ ಜನಗಣತಿಯ ಆಧಾರದ ಮೇಲೆ ಲೋಕಸಭೆ ಮತ್ತು ವಿಧಾನಸಭೆ ಕ್ಷೇತ್ರಗಳ ಪುನರ್‌ವಿಂಗಡಣೆ ಮಾಡುವ ಕೇಂದ್ರ ಸರಕಾರದ ಪ್ರಸ್ತಾವನೆಯನ್ನು ವಿರೋಧಿಸುವ ನಿರ್ಣಯವನ್ನು ಮಂಡಿಸಿ ದರು. ಪ್ರತಿಪಕ್ಷಗಳ ವಿರೋಧದ ನಡುವೆಯೇ ಸಭಾಪತಿ ಬಸವರಾಜ ಹೊರಟ್ಟಿಯವರು ನಿರ್ಣಯ ಅಂಗೀಕರಿಸಲಾಗಿದೆ ಎಂದು ಘೋಷಿಸಿದರು.

ವಿಧಾನಸಭೆ 2026ರಲ್ಲಿನ ಅಥವಾ ಅದರ ನಂತರ ನಡೆಸುವ ಹೊಸ ಜನಗಣತಿಯ ಆಧಾರದ ಮೇಲೆ ಕ್ಷೇತ್ರ ಪುನರ್‌ವಿಂಗಡನಾ ಪ್ರಕ್ರಿಯೆ ನಡೆಸಬಾರದೆಂದು ಜನಸಂಖ್ಯೆ ಯನ್ನು ಆಧರಿಸಿ ಸ್ಥಾನಗಳ ಸಂಖ್ಯೆಯನ್ನು ಹೆಚ್ಚಿಸುವ ಸಂದರ್ಭದಲ್ಲಿ, ಪ್ರತೀ ರಾಜ್ಯಕ್ಕೆ ಹಂಚಿಕೆ ಮಾಡಬೇಕಾದ ಲೋಕಸಭಾ ಸ್ಥಾನಗಳ ಸಂಖ್ಯೆಯನ್ನು ಮತ್ತು ಪ್ರತಿ ರಾಜ್ಯದ ವಿಧಾನ ಸಭೆಗೆ ನಿಗದಿಪಡಿಸಬೇಕಾದ ಸ್ಥಾನಗಳ ಒಟ್ಟು ಸಂಖ್ಯೆಯನ್ನು 1971ರ ಜನಗಣತಿಯನ್ನಾಧರಿಸಿ ನಿರ್ಧರಿಸಬೇಕೆಂದು ಕೇಂದ್ರವನ್ನು ಈ ಸದನವು ಒತ್ತಾಯಿಸುತ್ತದೆ ಎಂದು ಮುಖ್ಯಮಂತ್ರಿಗಳು ಒತ್ತಾಯಿಸಿದರು.

ನೀಟ್ ವಿರುದ್ಧವೂ ನಿರ್ಣಯ

ದೇಶದಲ್ಲಿ ಭಾರಿ ವಿವಾದಕ್ಕೆ ಕಾರಣವಾಗಿರುವ ನೀಟ್ ಅನ್ನು ರದ್ದುಗೊಳಿಸುವಂತೆ ಉಭಯ ಸದನದಲ್ಲಿ ವೈದ್ಯಕೀಯ ಶಿಕ್ಷಣ ಸಚಿವ ಶರಣಪ್ರಕಾಶ ಪಾಟೀಲ್ ನಿರ್ಣಯ ಮಂಡಿಸಿದರು. ವಿಧಾನಸಭೆಯಲ್ಲಿ ವೈದ್ಯಕೀಯ ಶಿಕ್ಷಣ ಸಚಿವ ಡಾ.ಶರಣಪ್ರಕಾಶ್ ಪಾಟೀಲ್ ಹಾಗೂ ಪರಿಷತ್‌ನಲ್ಲಿ ಡಿಸಿಎಂ ಡಿ.ಕೆ.ಶಿವಕುಮಾರ್ ಅವರು ನೀಟ್ ಪರೀಕ್ಷೆಯ ವಿರುದ್ಧ ನಿರ್ಣಯವನ್ನು ಮಂಡನೆ ಮಾಡಿದರು. ಪ್ರತಿಪಕ್ಷಗಳ ಸದಸ್ಯರು ಈ ನಿರ್ಣಯಕ್ಕೆ ವಿರೋಧ ವ್ಯಕ್ತಪಡಿಸಿದರೆ ಆಡಳಿತ ಪಕ್ಷದ ಸದಸ್ಯರು ಬೆಂಬಲ ಸೂಚಿಸಿದ ನಂತರ ಸದನವು ಅಂಗೀಕಾರ ನೀಡಿತು. ವಿಧಾನಸಭೆಯಲ್ಲಿ ಸಚಿವ ಡಾ.ಶರಣಪ್ರಕಾಶ್ ಪಾಟೀಲ್ ನಿರ್ಣಯದ ಮೇಲೆ ಮಾತನಾಡಿ, ನೀಟ್ ಪರೀಕ್ಷಾ ವ್ಯವಸ್ಥೆಯು ಗ್ರಾಮೀಣ ಬಡ ಮಕ್ಕಳ ವೈದ್ಯಕೀಯ ಶಿಕ್ಷಣ ಅವಕಾಶಗಳ ಮೇಲೆ ತೀವ್ರ ಪರಿಣಾಮ ಬೀರುತ್ತಿದೆ ಹಾಗೂ ಶಾಲಾ ಶಿಕ್ಷಣ ವ್ಯವಸ್ಥೆಯನ್ನು ನಿರರ್ಥಕಗೊಳಿಸುತ್ತಿದೆ. ರಾಜ್ಯ ಸರ್ಕಾರದ ವೈದ್ಯಕೀಯ ಕಾಲೇಜುಗಳಲ್ಲಿ ವಿದ್ಯಾರ್ಥಿಗಳಿಗೆ ಪ್ರವೇಶ ನೀಡುವ ರಾಜ್ಯ ಸರ್ಕಾರದ ಹಕ್ಕುಗಳನ್ನು ಕಸಿದುಕೊಳ್ಳಲಾಗುತ್ತಿದೆ. ಹೀಗಾಗಿ ನೀಟ್ ಪರೀಕ್ಷೆಯನ್ನು ರದ್ದುಪಡಿಸಬೇಕು ಎಂದು ಒತ್ತಾಯಿಸಿದರು.

ಕಲಾಪ ಮುಂದಕ್ಕೆ

ಬೆಂಗಳೂರು: ಉಭಯ ಸದನದಲ್ಲಿ ಮುಡಾ ಹಗರಣ ದೊಡ್ಡ ಪ್ರಮಾಣದಲ್ಲಿ ಸದ್ದು ಮಾಡಿ, ಅಹೋರಾತ್ರಿ ಧರಣಿ ಆರಂಭವಾಗುತ್ತಿದ್ದಂತೆ ಮಳೆಗಾಲದ ಅಧಿವೇಶನ ಒಂದು ದಿನದ ಮೊದಲೇ ಮುಕ್ತಾಯಗೊಂಡಿದೆ. ಬುಧವಾರ ಮಧ್ಯಾಹ್ನದಿಂದ ಬಾವಿಗಿಳಿದು ಪ್ರತಿಭಟನೆ ನಡೆಸಿದ್ದ ಬಿಜೆಪಿ-ಜೆಡಿಎಸ್ ಶಾಸಕರು ಅಹೋರಾತ್ರಿ ಧರಣಿ ನಡೆಸಿ ಗುರುವಾರವೂ ಮುಂದುವರಿಸಿದ್ದರಿಂದ ರಾಜ್ಯ ಸರಕಾರ, ವಿವಿಧ ವಿಧೇಯಕ, ನಿರ್ಣಯಗಳನ್ನು ಮಂಡಿಸಿ ಗದ್ದಲದ ನಡುವೆಯೇ ಅನುಮೋದನೆ ಪಡೆದು ಸದನವನ್ನು ಅನಿರ್ದಿಷ್ಟಾವಧಿಗೆ ಮುಂದೂಡಲಾಯಿತು.

ಒಂದು ದೇಶ-ಒಂದು ಚುನಾವಣೆಗೂ ವಿರೋಧ: ಇನ್ನು ಮತ್ತೊಂದು ನಿರ್ಣಯವಾಗಿರುವ ಒಂದು ದೇಶ-ಒಂದು ಚುನಾವಣೆಯ ವಿರುದ್ಧ ನಿರ್ಣಯ ಮಂಡಿಸಿದ ಸಿಎಂ ಸಿದ್ದರಾಮಯ್ಯ ಅವರು, ಭಾರತ ವಿಶ್ವದ ಅತಿದೊಡ್ಡ ಒಕ್ಕೂಟ ಪ್ರಜಾಪ್ರಭುತ್ವವಾಗಿದೆ. ಭಾರತ ಸಂವಿಧಾನದಲ್ಲಿ ಮುಕ್ತ ಮತ್ತು ನ್ಯಾಯಸಮತ ಚುನಾವಣೆಯ ತತ್ವವು ಈ ಪ್ರಜಾಪ್ರಭುತ್ವದ ಆತವಾಗಿದೆ. ಒಂದು ರಾಷ್ಟ್ರ, ಒಂದು ಚುನಾವಣೆ ಪ್ರಸ್ತಾವವು ಭಾರತದ ಪ್ರಜಾಸತ್ತಾತ್ಮಕ ಮತ್ತು ಒಕ್ಕೂಟ ವ್ಯವಸ್ಥೆಗೆ ಅಪಾಯವನ್ನುಂಟು ಮಾಡುತ್ತದೆ ಎಂದು ಆತಂಕ ವ್ಯಕ್ತಪಡಿಸಿದರು.

ಬೇರೆ ಬೇರೆ ರಾಜ್ಯಗಳ ವಿಧಾನ ಸಭೆಗಳು ಅವುಗಳದ್ದೇ ಅಧಿಕಾರ ಅವಧಿಗಳನ್ನು ಹೊಂದಿರುತ್ತವೆ, ಮತ್ತು ಏಕರೂಪ ಚುನಾವಣಾ ವೇಳಾಪಟ್ಟಿಯು ರಾಷ್ಟ್ರೀಯ ವಿಷಯಗಳ ಮೇಲೆ ಹೆಚ್ಚಾಗಿ ಗಮನಹರಿಸುವ ಮತ್ತು ಸ್ಥಳೀಯ ಕಾಳಜಿಗಳನ್ನು ನಿರ್ಲಕ್ಷಿಸುವ ಮೂಲಕ ರಾಜ್ಯಗಳ ಸ್ವಾಯತ್ತತೆಯನ್ನು ದುರ್ಬಲಗೊಳಿಸಬಹುದು ಎಂದು ಆರೋಪಿಸಿದರು. ಈ ಎರಡೂ ನಿರ್ಣಯಗಳನ್ನು ಮಂಡಿಸುವಾಗ ಬಿಜೆಪಿ ಶಾಸಕರು ತೀವ್ರ ಆಕ್ಷೇಪವ್ಯಕ್ತಪಡಿಸಿದರು. ಆದರೆ ಬಾವಿಯಿಂದ ತಮ್ಮ ಸ್ಥಾನಗಳಿಗೆ ಬಂದು ಚರ್ಚೆಯಲ್ಲಿ ಭಾಗವಹಿಸದೇ ಇದಿದ್ದರಿಂದ ಈ ಎರಡೂ ನಿರ್ಣಯಗಳಿಗೆ ಸಭಾಪತಿಗಳು ಅನುಮೋದನೆ ನೀಡಿದರು.

ಪಾದಯಾತ್ರೆ ಪಾಲಿಟಿಕ್ಸ್

ಬೆಂಗಳೂರಿನಿಂದ ಮೈಸೂರಿಗೆ ಪಾದಯಾತ್ರೆ ಮಾಡಲು ಬಿಜೆಪಿ-ಜೆಡಿಎಸ್ ಚಿಂತನೆ

ಬಿಜೆಪಿಗೆ ಠಕ್ಕರ್ ಕೊಡಲು ಮೈಸೂರಿನಿಂದ ಬೆಂಗಳೂರಿಗೆ ಕಾಂಗ್ರೆಸ್ ಪಾದಯಾತ್ರೆ

ವಿಶ್ವವಾಣಿ ಸುದ್ದಿಮನೆ ಬೆಂಗಳೂರು

ಮುಡಾ ಹಗರಣ ದಿನದಿಂದ ದಿನಕ್ಕೆ ಭಾರಿ ರಾಜಕೀಯ ತಿರುವು ಪಡೆಯುತ್ತಿದೆ. ಮುಡಾ ಹಗರಣವೇ ಸದನದಲ್ಲಿ ಆಡಳಿತ-ಪ್ರತಿಪಕ್ಷದ ನಡುವಿನ ವಾಕ್ಸಮರಕ್ಕೆ ವೇದಿಕೆಯಾಗಿತ್ತು. ಇದೇ ಕಾರಣಕ್ಕೆ ಸದನವೂ ಒಂದು ದಿನ ಮೊದಲೇ ಅನಿರ್ದಿಷ್ಟಾವಧಿಗೆ ಮುಂದೂಡಿಕೆಯಾಗಿದೆ. ಇದೀಗ ಇದೇ ವಿಷಯಕ್ಕೆ ಸಂಬಂಧಿಸಿದಂತೆ ಸದನದ ಹೊರಗೆ ಪಾದಯಾತ್ರೆ ಪಾಲಿಟಿಕ್ಸ್ ಆರಂಭವಾಗುವುದು ನಿಶ್ಚಿತವಾಗಿದೆ.

ಮುಖ್ಯಮಂತ್ರಿ ಸಿದ್ದರಾಮಯ್ಯ ವಿರುದ್ಧ ವಾಕ್ಸಮರಕ್ಕೆ ಮುಡಾವನ್ನು ಬಳಸಿಕೊಳ್ಳಲು ಬಿಜೆಪಿ-ಜೆಡಿಎಸ್ ಮುಂದಾಗಿತ್ತು. ಆದರೆ ಇದಕ್ಕೆ ಕಾಂಗ್ರೆಸ್ ಆಸ್ಪದ ನೀಡದೇ, ನಿಲುವಳಿ ಸೂಚನೆಯನ್ನೇ ಮಂಡಿಸದ ರೀತಿಯಲ್ಲಿ ನೋಡಿಕೊಂಡಿದೆ. ಆದ್ದರಿಂದ ಎರಡು ದಿನ ಬಾವಿಯಲ್ಲಿಯೇ ಸಮಯ ಕಳೆದ ಬಿಜೆಪಿಗರು, ಇದೀಗ ಬೀದಿಗೆ ಇಳಿಯಲು ಮುಂದಾಗಿದ್ದಾರೆ.

ಸಿದ್ದರಾಮಯ್ಯ ರಾಜೀನಾಮೆಗೆ ಆಗ್ರಹಿಸಿ ಬಿಜೆಪಿಗರು ಬೆಂಗಳೂರು-ಮೈಸೂರು ಪಾದಯಾತ್ರೆ ಮಾಡಲು ಬುಧವಾರ ಚಿಂತನೆ ನಡೆಸಿತ್ತು. ಗುರುವಾರ ಇದೇ ವಿಷಯವಾಗಿ ಚರ್ಚಿಸಿ ಪಾದಯಾತ್ರೆ ಮಾಡಲು ತೀರ್ಮಾನಿಸಲಾಗಿದೆ. ಆದರೆ ಪಾದಯಾತ್ರೆಯ ದಿನಾಂಕವನ್ನು ಕುಮಾರಸ್ವಾಮಿ ಅವರೊಂದಿಗೆ ಚರ್ಚಿಸಿ ನಿಗದಿಪಡಿಸುವ ಸಾಧ್ಯತೆಯಿದೆ ಎನ್ನಲಾಗಿದೆ.

ಈ ವಿಷಯ ಮುಂದಿಟ್ಟುಕೊಂಡು ಹೋರಾಟ ಮಾಡಲು ಸಜ್ಜಾಗಿರುವ ಬಿಜೆಪಿ-ಜೆಡಿಎಸ್ ನಾಯಕರು 28ರಂದು ಕುಮಾರಸ್ವಾಮಿ ರನ್ನು ಭೇಟಿಯಾಗಿ ಇದೇ ವಿಷಯವಾಗಿ ಚರ್ಚಿಸಲಿದ್ದಾರೆ. ಬಳಿಕ ಯಾರ ನೇತೃತ್ವ ದಲ್ಲಿ ಪಾದಯಾತ್ರೆ ನಡೆಯಲಿದೆ ಎನ್ನುವುದು ಸ್ಪಷ್ಟವಾಗಲಿದೆ ಎಂದು ಮೂಲಗಳು ತಿಳಿಸಿವೆ. → 4

ಎಚ್‌ಡಿಕೆ ಜತೆ ಚರ್ಚಿಸಿ ತೀರ್ಮಾನ

ಇನ್ನು ಬಿಜೆಪಿಯ ಪಾದಯಾತ್ರೆಗೆ ಜೆಡಿಎಸ್ ಮೌಖಿಕವಾಗಿ ಬೆಂಬಲ ಸೂಚಿಸಿದೆ. ಆದರೆ ಪೂರ್ಣಪ್ರಮಾಣದ ಪಾದಯಾತ್ರೆಯಲ್ಲಿ ಭಾಗವಹಿಸಬೇಕೇ ಬೇಡವೇ ಎನ್ನುವುದನ್ನು ಜೆಡಿಎಸ್ ವರಿಷ್ಠ ದೇವೇಗೌಡ ಹಾಗೂ ಕುಮಾರಸ್ವಾಮಿ ಅವರೊಂದಿಗೆ ಚರ್ಚಿಸಿ ಪ್ರಕಟಿಸುವ ಸಾಧ್ಯತೆಯಿದೆ. ಬಿಜೆಪಿ ನಾಯಕರು ಕುಮಾರಸ್ವಾಮಿರನ್ನು ಭೇಟಿಯಾಗುವ ಮೊದಲು, ಜೆಡಿಎಸ್ ನಾಯಕರು ಭೇಟಿಯಾಗಿ ಅಂತಿಮಗೊಳಿಸುವ ಸಾಧ್ಯತೆಯಿದೆ ಎನ್ನಲಾಗಿದೆ.

ಬಿಜೆಪಿಯವರೇ ಎಲ್ಲಾ ಸೈಟ್ ಹಂಚಿಕೊಂಡಿದ್ದಾರೆ. ಅವರದ್ದೆಲ್ಲ ಪಟ್ಟಿ ಬಿಡುಗಡೆ ಮಾಡುತ್ತೇನೆ. ಅವರ ಕಾಲದ ಎಲ್ಲಾ ಹಗರಣ ಬಿಚ್ಚಿಡುತ್ತೇವೆ. ಈ ರೀತಿ ಧರಣಿ ಮಾಡಲು ಪ್ರಮುಖವಾಗಿ, ಅವರ ಕಾಲದಲ್ಲಿನ ಹಗರಣದ ಬಗ್ಗೆ ಮುಖ್ಯಮಂತ್ರಿಗಳು ಬಿಚ್ಚಿಟ್ಟಿದ್ದಾರೆ. ಉತ್ತರಿಸಲು ಆಗದೇ ಈ ರೀತಿ ಮಾಡುತ್ತಿದ್ದಾರೆ.

- ಡಿ.ಕೆ.ಶಿವಕುಮಾರ್, ಉಪಮುಖ್ಯಮಂತ್ರಿ

ಬೆಂಗಳೂರಿನಿಂದ ಮೈಸೂರು ವರೆಗೆ ಪಾದಯಾತ್ರೆ ನಡೆಸಲು ತೀರ್ಮಾನಿಸಲಾಗಿದೆ. ಜುಲೈ 28 ರಂದು ಕುಮಾರಸ್ವಾಮಿ ಜತೆ ಚರ್ಚೆ ನಡೆಸಿ, ದಿನಾಂಕ ನಿಗದಿಪಡಿಸಲಾಗುವುದು. ರೂಪುರೇಷೆ, ಸ್ವರೂಪದ ಬಗ್ಗೆ ಇನ್ನೂ ಚರ್ಚೆಯಾಗಿಲ್ಲ.

- ಸಿ.ಟಿ. ರವಿ. ವಿಧಾನಪರಿಷತ್ ಸದಸ್ಯ

ಗ್ರೇಟರ್ ಬೆಂಗಳೂರು ವಿಧೇಯಕ ಸದನ ಸಮಿತಿ

ಬೆಂಗಳೂರು: ಬೆಂಗಳೂರನ್ನು ವಿಭಜಿಸುವ ಸರಕಾರದ ನಿರ್ಧಾರಕ್ಕೆ ಪ್ರತಿ ಪಕ್ಷದಿಂದ ತೀವ್ರ ವಿರೋಧ ವ್ಯಕ್ತವಾದ ಹಿನ್ನಲೆ ಯಲ್ಲಿ, ಗ್ರೇಟರ್ ಬೆಂಗಳೂರು ವಿಧೇಯಕ ವನ್ನು ಪರಾಮರ್ಶೆ ಮಾಡಲು ಸಮಿತಿ ರಚಿಸಲು ಸರಕಾರ ಒಪ್ಪಿದೆ.

ಗುರುವಾರ ಗ್ರೇಟರ್ ಬೆಂಗಳೂರು ವಿಧೇಯಕವನ್ನು ಮಂಡಿಸಲು ಉಪಮುಖ್ಯಮಂತ್ರಿ ಶಿವಕುಮಾರ್ ಮುಂದಾಗುತ್ತಿದ್ದಂತೆ ಪ್ರತಿಪಕ್ಷದಿಂದ ತೀವ್ರ ವಿರೋಧ ವ್ಯಕ್ತವಾಯಿತು. ಆದ್ದರಿಂದ ಈ ವಿಧೇಯಕವನ್ನು ಮಂಡಿಸುವುದನ್ನು ಮುಂದೂಡಿ, ಸದನ ಸಮಿತಿ ರಚಿಸಲು ಡಿಕೆಶಿ ಒಪ್ಪಿಕೊಂಡಿದ್ದಾರೆ.

ವಿಧಾನಸಭೆಯಲ್ಲಿ ಗ್ರೇಟರ್ ಬೆಂಗಳೂರು ವಿಧೇಯಕವನ್ನು ಪರ್ಯಾಲೋಚನೆ ಪ್ರಸ್ತಾಪಿಸಿ ಮಾತನಾಡಿದ ಅವರು, ಬೆಂಗಳೂರು ದೊಡ್ಡ ಮಟ್ಟದಲ್ಲಿ ಬೆಳೆಯುತ್ತಿದ್ದು, ನಗರದ ಜನಸಂಖ್ಯೆ 1.40 ಕೋಟಿಗೆ ಏರಿಕೆಯಾಗಿದ್ದು, ಅಂತಾರಾಷ್ಟ್ರೀಯ ಮಟ್ಟದಲ್ಲಿ ಹೆಸರು ಮಾಡುತ್ತಿರುವ ರಾಜ್ಯ ರಾಜಧಾನಿಗೆ ಹೊಸ ರೂಪ ನೀಡಲು ಗ್ರೇಟರ್ ಬೆಂಗಳೂರು ಬಿಲ್ ಗೆ ಹೊಸದಾಗಿ ಪ್ರಸ್ತಾವನೆ ಸಲ್ಲಿಸಲಾಗಿದೆ ಎಂದು ತಿಳಿಸಿದ್ದಾರೆ.

ಈ ವೇಳೆ ಮಧ್ಯಪ್ರವೇಶಿಸಿದ ಪ್ರತಿಪಕ್ಷದ ನಾಯಕ ಆರ್.ಅಶೋಕ ಮತ್ತು ಶಾಸಕ ಎಸ್.ಟಿ.ಸೋಮಶೇಖರ್ ಮಾತನಾಡಿ, ಬೆಂಗಳೂರಿನ ಶಾಸಕರು, ವಿಧಾನಪರಿಷತ್ ಸದಸ್ಯರು ಸೇರಿದ ಸದನ ಸಮಿತಿ ರಚಿಸಿ ವಿಶೇಷ ಚರ್ಚೆ ಮಾಡ ಬೇಕು. ಅಲ್ಲಿವರೆಗೂ ಬಿಲ್ ಅನ್ನು ಬಾಕಿ ಇರಿಸು ವಂತೆ ಮನವಿ ಮಾಡಿದರು. ಇದಕ್ಕೆ ಪ್ರತಿಕ್ರಿಯಿಸಿದ ಶಿವಕುಮಾರ್, ಅಶೋಕ್ ಹಾಗೂ ಸೋಮಶೇಖರ್ ಚರ್ಚೆ ನಡೆಸಬೇಕು ಎಂದು ಹೇಳಿದ್ದು, ಬೆಂಗಳೂರಿನ ಶಾಸಕರಾದ ಸತೀಶ್ ರೆಡ್ಡಿ, ರಾಮಮೂರ್ತಿ ಈಗಾಗಲೇ ಭೇಟಿಯಾಗಿ ಒಂದಷ್ಟು ವಿಚಾರ ಚರ್ಚಿಸಿದ್ದು, ನಮಗೂ ಸಹ ತರಾತುರಿಯಲ್ಲಿ ಈ ಬಿಲ್ ತರುವ ಆಲೋಚನೆ ಇಲ್ಲ. ರಾಮಲಿಂಗಾರೆಡ್ಡಿ, ಕೆ.ಜೆ. ಜಾರ್ಜ್, ರಿಜ್ವಾನ್ ಅರ್ಷದ್, ಕೃಷ್ಣಬೈರೇಗೌಡ ಬಳಿಯೂ ಈ ವಿಚಾರವಾಗಿ ಚರ್ಚಿಸಿದ್ದು, ಸದನ ಸಮಿತಿ ರಚನೆಗೆ ಒಪ್ಪಿಗೆಯಿದೆ ಎಂದು ಹೇಳಿದರು.

ಬೆಂಗಳೂರು ದೊಡ್ಡ ಮಟ್ಟದಲ್ಲಿ ಬೆಳೆಯುತ್ತಿದ್ದು, ನಗರದ ಜನಸಂಖ್ಯೆ 1.40 ಕೋಟಿಗೆ ಏರಿಕೆಯಾಗಿದ್ದು, ಅಂತಾರಾಷ್ಟ್ರೀಯ ಮಟ್ಟದಲ್ಲಿ ಹೆಸರು ಮಾಡುತ್ತಿರುವ ರಾಜ್ಯ ರಾಜಧಾನಿಗೆ ಹೊಸ ರೂಪ ನೀಡಲು ಗ್ರೇಟರ್ ಬೆಂಗಳೂರು ಬಿಲ್ ಗೆ ಹೊಸದಾಗಿ ಪ್ರಸ್ತಾವನೆ ಸಲ್ಲಿಸಲಾಗಿದೆ.

ಡಿ.ಕೆ.ಶಿವಕುಮಾರ್ ಡಿಸಿಎಂ

ದರ್ಬಾರ್ ಹಾಲ್‌ಗೆ ಮರುನಾಮಕರಣ

ದೆಹಲಿ: ರಾಷ್ಟ್ರಪತಿ ಭವನದಲ್ಲಿನ ದರ್ಬಾರ್ ಹಾಲ್ ಅನ್ನು ಗಣತಂತ್ರ ಮಂಟಪ ಎಂದು, ಅಶೋಕ ಹಾಲ್ ಅನ್ನು ಅಶೋಕ ಮಂಟಪ' ಎಂಬುದಾಗಿ ಗುರುವಾರ ಮರುನಾಮಕರಣ ಮಾಡಲಾಗಿದೆ. ಈ ಕುರಿತು ಪ್ರಕಟಣೆ ನೀಡಿರುವ ರಾಷ್ಟ್ರಪತಿಗಳ ಸಚಿವಾಲಯ, ರಾಷ್ಟ್ರಪತಿ ಭವನವು ಭಾರತದ ಸಾಂಸ್ಕೃತಿಕ ಮೌಲ್ಯಗಳು ಹಾಗೂ ಸಂಪ್ರದಾಯಗಳನ್ನು ಹೆಚ್ಚು ಪ್ರತಿಬಿಂಬಿಸುವಂತೆ ಮಾಡುವ ಪ್ರಯತ್ನದ ಭಾಗವಾಗಿ ಈ ಬದಲಾವಣೆಗಳನ್ನು ಮಾಡಲಾಗಿದೆ ಎಂದು ತಿಳಿಸಿದೆ.

ಖನಿಜ ಭೂಮಿಗೆ ತೆರಿಗೆ ಅಧಿಕಾರ ರಾಜ್ಯಕ್ಕಿದೆ

ದೆಹಲಿ: ಗಣಿಗಳು ಮತ್ತು ಖನಿಜ ಸಂಪತ್ತು ಇರುವ ಭೂಮಿ ಮೇಲೆ ತೆರಿಗೆ ವಿಧಿಸುವ ಅಧಿಕಾರ ರಾಜ್ಯ ಸರಕಾರಕ್ಕೆ ಇದೆ ಎಂದು ಸುಪ್ರೀಂಕೋರ್ಟ್ ಮಹತ್ವದ ತೀರ್ಪು ನೀಡಿದ್ದು, ಕೇಂದ್ರ ಸರಕಾರಕ್ಕೆ ಭಾರೀ ಹಿನ್ನಡೆಯಾಗಿದೆ. ಮುಖ್ಯ ನ್ಯಾ. ಡಿ.ವೈ. ಚಂದ್ರಚೂಡ್ ನೇತೃತ್ವದ ಒಂಬತ್ತು ನ್ಯಾಯಮೂರ್ತಿಗಳ ಸಾಂವಿಧಾನಿಕ ನ್ಯಾಯಪೀಠದಿಂದ ಬಹುಮತದ (8:1) ಮಹತ್ವದ ತೀರ್ಪು ಹೊರಡಿಸಿದೆ.

'ಅಪ್ಪ-ಮಕ್ಕಳು ಎಷ್ಟು ಹಗರಣ ಮಾಡಿದ್ದಾರೆ ಎನ್ನುವುದು ಗೊತ್ತಿದೆ'

ಅಹೋರಾತ್ರಿ ಧರಣಿಯಲ್ಲೂ ಬಿಜೆಪಿಗರ ಭಿನ್ನಮತ

ಬೆಂಗಳೂರು: ಆಡಳಿತ ಪಕ್ಷದ ವಿರುದ್ಧ ಸಮರ ಸಾರಿ ಅಹೋರಾತ್ರಿ ಧರಣಿ ಆರಂಭಿಸಿರುವ ಬಿಜೆಪಿಯಲ್ಲಿ ಭಿನ್ನಮತ ಕಾಣಿಸಿದ್ದು, ಬಿಜೆಪಿ ರಾಜ್ಯಾಧ್ಯಕ್ಷ ಬಿ.ವೈ. ವಿಜಯೇಂದ್ರ ಹಾಗೂ ಯಡಿಯೂರಪ್ಪ ವಿರುದ್ಧ ಹಿರಿಯ ಶಾಸಕ ಬಸನಗೌಡ ಪಾಟೀಲ್ ಯತ್ನಾಳ್ ಕಿಡಿಕಾರಿದ್ದಾರೆ.

ಮಳೆಗಾಲದ ಅಧಿವೇಶನ ಆರಂಭಗೊಂಡ ದಿನದಿಂದಲೂ ಸಮಯ ಸಿಕ್ಕಾಗಲೆಲ್ಲ ನಿಮ್ಮ ಹಾಗೂ ನಮ್ಮ ಪಕ್ಷದಲ್ಲಿ ಸ್ವಚ್ಛವಾಗಬೇಕು ಎಂದು ಪರೋಕ್ಷವಾಗಿ ಟಾಂಗ್ ಕೊಡುತ್ತಿದ್ದರು. ಆದರೆ ಬುಧವಾರ ನಡೆದ ಅಹೋರಾತ್ರಿ ಧರಣಿಯ ಬಳಿಕ ಗುರುವಾರ ಬೆಳಗ್ಗೆ ಯಡಿಯೂರಪ್ಪ ವಿರುದ್ಧ ಮತ್ತೊಮ್ಮೆ ವಾಗ್ದಾಳಿ ನಡೆಸಿದ್ದಾರೆ. ಈ ಮೂಲಕ ಬಿಜೆಪಿಯಲ್ಲಿ ಎಲ್ಲವೂ ಸರಿಯಾಗಿಲ್ಲ ಎನ್ನುವುದನ್ನು ಮತ್ತೊಮ್ಮೆ ಜಗಜ್ಜಾಹಿರ ಪಡಿಸಿದ್ದಾರೆ.

ಸಮಯ ಸಿಕ್ಕಾಗಲೆಲ್ಲ ಯಡಿಯೂರಪ್ಪ ಹಾಗೂ ವಿಜಯೇಂದ್ರ ವಿರುದ್ಧ ವಾಗ್ದಾಳಿ ನಡೆಸುವ ಯತ್ನಾಳ್ ಅವರು, ಗುರುವಾರ ಮತ್ತೊಮ್ಮೆ ಟೀಕಾಪ್ರಹಾರ ನಡೆಸಿದ್ದಾರೆ. ವಿಧಾನಸಭಾಧ್ಯಕ್ಷ ಯು.ಟಿ. ಖಾದರ್ ವಿರುದ್ಧ ಟೀಕಿಸಿದ ಬಳಿಕ ಮಾತನಾಡಿ, ಮುಡಾ ಹಗರಣದಲ್ಲಿ ಯಾರ್‍ಯಾರು ತಪ್ಪು ಮಾಡಿದ್ದಾರೋ ಅವರ ಸತ್ಯವೆಲ್ಲವೂ ರಾಜ್ಯದ ಜನತೆಗೆ ಗೊತ್ತಾಗಬೇಕಿದೆ. ಯಡಿಯೂರಪ್ಪ, ಬೊಮ್ಮಾಯಿ, ಶೆಟ್ಟರ್, ಸದಾನಂದ ಗೌಡ, ಕುಮಾರಸ್ವಾಮಿಯವರ ಅವಧಿಯಲ್ಲಿ ತಪ್ಪಾಗಿದ್ದರೂ ಅದು ಕೂಡಾ ತಪ್ಪೇ ಎಂದು ಅಭಿಪ್ರಾಯಪಟ್ಟರು. → 4

ಮೈಸೂರು ಪಾದಯಾತ್ರೆ ಎನ್ನುವುದು ಬರೀ ನಾಟಕ, ಬರೀ ಆಟ. ಇವರು, ಇವರ ಅಪ್ಪ ಎಷ್ಟು ಆಸ್ತಿ ಮಾಡಿದ್ದಾರೆ ಎನ್ನುವುದು ಗೊತ್ತಾಗಲಿ. ಮುಖ್ಯಮಂತ್ರಿಗಳ ಮಗನ ದಾಖಲೆಯೂ ಇದೆ. ಎಲ್ಲರೂ ಜೈಲಿಗೆ ಹೋದರೆ ಹೋಗಲಿ, ನ್ಯಾಯ ಕೊಡಿಸುವುದಕ್ಕೆ ನಾನಿದ್ದೇನೆ.

- ಬಸನಗೌಡ ಪಾಟೀಲ್ ಯತ್ನಾಳ್
ಹಿರಿಯ ಶಾಸಕ

ನಟ ದರ್ಶನ್ ಮನೆಯೂಟಕ್ಕೆ ಕೋರ್ಟ್ ನಕಾರ

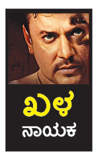

ಬೆಂಗಳೂರು: ರೇಣುಕಾಸ್ವಾಮಿ ಕೊಲೆ ಪ್ರಕರಣದಲ್ಲಿ ಪರಪ್ಪನ ಅಗ್ರಹಾರ ಕೇಂದ್ರ ಕಾರಾ ಗೃಹದಲ್ಲಿ ನ್ಯಾಯಾಂಗ ಬಂಧನದಲ್ಲಿರುವ ನಟ ದರ್ಶನ್ ಅವರು ಮನೆಯೂಟಕ್ಕೆ ಅನು ಮತಿ ನೀಡುವಂತೆ ಕೋರಿ ಸಲ್ಲಿಸಿದ್ದ ಅರ್ಜಿಯನ್ನು 24ನೇ ಎಸಿಎಂಎಂ ನ್ಯಾಯಾಲಯ ಗುರುವಾರ ವಜಾಗೊಳಿಸಿದೆ. ಜೈಲಿನ ನಿಯಮಾವಳಿ ಪ್ರಕಾರ ಕೊಲೆ ಆರೋಪಿಗೆ ಮನೆಯೂಟ ತರಿಸಿಕೊಳ್ಳಲು ಅವಕಾಶ ಇಲ್ಲ. ದರ್ಶನ್ ಊಟದ ಬಗ್ಗೆ ಜೈಲಿನ ಅಧಿಕಾರಿಗಳು ವರದಿ ನೀಡಿದ್ದು, ಈ ಪ್ರಕಾರ ಮನೆಯೂಟ ಅವಶ್ಯಕತೆ ಕಾಣಿಸುತ್ತಿಲ್ಲ. ಮನೆಯೂಟ ಪೂರೈಕೆ ಸಂಬಂಧ ಸೂಕ್ತ ಪ್ರಮಾಣ ಪತ್ರಗಳಿಲ್ಲ. ಇದಕ್ಕೆ ಸಂಬಂಧಿಸಿದ ವೈದ್ಯಕೀಯ ಪ್ರಮಾಣ ಪತ್ರಗಳೂ ಇಲ್ಲ. ಕೊಲೆ ಆರೋಪಿಗಳಿಗೆ ಮನೆಯ ಊಟ, ಬಟ್ಟೆ, ಹಾಸಿಗೆ ಪಡೆಯಲು ಅವಕಾಶ ಇಲ್ಲ ಎಂದು ನ್ಯಾಯಾಲಯ ಹೇಳಿದೆ.

ಅಪಾಯದ ಮಟ್ಟ ಮೀರಿ ಹರಿಯುತ್ತಿರುವ ನದಿಗಳು । ರಸ್ತೆ, ಸೇತುವೆಗಳು ಮುಳುಗಡೆ, ಸಂಪರ್ಕ ಕಡಿತ । ಆರು ಜಿಲ್ಲೆಗಳಲ್ಲಿ ಶಾಲೆಗಳಿಗೆ ರಜೆ

ರಾಜ್ಯದಲ್ಲಿ ಮತ್ತೆ ಮಳೆ ಅಬ್ಬರ, ಉತ್ತರ-ದಕ್ಷಿಣ ತತ್ತರ

ಬೆಂಗಳೂರು: ರಾಜ್ಯದ ಮಲೆನಾಡು, ಕರಾವಳಿ ಸೇರಿದಂತೆ, ಉತ್ತರ ಮತ್ತು ದಕ್ಷಿಣ ಕರ್ನಾಟಕದ ಜಿಲ್ಲೆಗಳಲ್ಲಿ ಮಳೆ ಅಬ್ಬರ ಮುಂದುವರಿದಿದ್ದು, ನದಿಗಳು ಅಪಾಯದ ಮಟ್ಟ ಮೀರಿ ಹರಿಯುತ್ತಿವೆ. ರಸ್ತೆ-ಸೇತುವೆಗಳು ಮುಳುಗಿ ರಸ್ತೆ ಸಂಪರ್ಕ ಕಡಿತಗೊಂಡಿದೆ. ಜನಜೀವನ ಅಸ್ತವ್ಯಸ್ತವಾಗಿದೆ.

ಮಹಾರಾಷ್ಟ್ರದಲ್ಲಿ ವರುಣನ ಆರ್ಭಟ ರಾಜ್ಯದ ನದಿಗಳಲ್ಲಿ ಪ್ರವಾಹ ಹೆಚ್ಚಳಕ್ಕೆ ದಾರಿ ಮಾಡಿದೆ. ಕೃಷ್ಣಾ, ದೂಧಗಂಗಾ, ವೇದಗಂಗಾ, ತುಂಗಭದ್ರಾ, ವರದಾ ನದಿಗಳು ಅಪಾಯದ ಮಟ್ಟ ಮೀರಿ ಆರ್ಭಟಿಸುತ್ತಿದ್ದು, ಬಾಗಲಕೋಟೆ, ವಿಜಯಪುರ, ರಾಯಚೂರು ಹಾಗೂ ಯಾದಗಿರಿ ಜಿಲ್ಲೆಗಳ ಹಲವೆಡೆ ಪ್ರವಾಹ ಸ್ಥಿತಿ ನಿರ್ಮಾಣವಾಗಿದೆ.

ಘಟಪ್ರಭಾ ನದಿಗೆ 30 ಸಾವಿರ ಕ್ಯೂಸೆಕ್‌ನಷ್ಟು ನೀರು ಹರಿದುಬರುತ್ತಿದ್ದು, ಮುಧೋಳ ತಾಲೂಕಿನಲ್ಲಿ ನದಿ ಅಪಾಯದ ಮಟ್ಟದಲ್ಲಿ ಹರಿಯುತ್ತಿದೆ. ಈಗಾಗಲೇ ಆರು ಬ್ಯಾರೇಜ್ ಜಲಾವೃತವಾಗಿವೆ, ಇನ್ನೂ ಎರಡು ಬ್ಯಾರೇಜ್ ಜಲಾವೃತವಾಗುವ ಸಾಧ್ಯತೆಯಿದೆ. ನದಿ ನೀರು ಐದು ಗ್ರಾಮಗಳಿಗೆ ನುಗ್ಗುವ ಸಾಧ್ಯತೆಯಿದೆ.

ಕೃಷ್ಣಾ ನದಿಗೆ ಮಹಾರಾಷ್ಟ್ರದಿಂದ ಹರಿದು ಬರುವ ನೀರಿನ ಪ್ರಮಾಣ ಹೆಚ್ಚಾಗಿ ದೆ. ಹಿಪ್ಪರಗಿ ಬ್ಯಾರೇಜ್‌ಗೆ 1 ಲಕ್ಷ 88 ಸಾವಿರ ಕ್ಯೂಸೆಕ್ ನೀರು ಹರಿದುಬರುತ್ತಿದ್ದು, ಅಷ್ಟೇ ಪ್ರಮಾಣದ ನೀರು ಹೊರ ಹಾಕಲಾಗುತ್ತಿದೆ. ಆಲಮಟ್ಟಿಯಿಂದ 3 ಲಕ್ಷ ಕ್ಯೂಸೆಕ್ ನೀರು ಹೊರ ಹಾಕಲಾಗಿದೆ. ನಾರಾಯಣಪುರ ಜಲಾಶಯ ಹಿನ್ನೀರಿನ ಹುನಗುಂದ ತಾಲೂಕಿನ ಗ್ರಾಮಗಳಿಗೆ ನೀರು ಆವರಿಸುವ ಭೀತಿ ಎದುರಾಗಿದೆ. ತುಂಗಭದ್ರಾ ಜಲಾಶಯದ ಒಳಹರಿವಿನ ಪ್ರಮಾಣ ಹೆಚ್ಚುತ್ತಲೇ ಇದ್ದು, ಈಗಾಗಲೇ ಬಹುತೇಕ ಭರ್ತಿಯಾಗಿರುವ ಅಣೆಕಟ್ಟೆಯ ಮಟ್ಟವನ್ನು ಸರಿದೂಗಿಸುವುದಕ್ಕಾಗಿ ಗುರುವಾರ ಮಧ್ಯಾಹ್ನ 3 ಗಂಟೆಗೆ 22 ಗೇಟ್‌ಗಳನ್ನು ತೆರೆದು ನೀರನ್ನು ನದಿಗೆ ಬಿಡಲಾಯಿತು. ಎಲ್ಲ 22 ಕ್ರಸ್ಟ್‌ಗೇಟ್‌ಗಳನ್ನು ಎರಡು ಅಡಿ ಎತ್ತರಕ್ಕೆ ತೆರೆದು, ಒಟ್ಟು 69,817 ಕ್ಯೂಸೆಕ್ ನೀರು ನದಿಗೆ ಹರಿಬಿಡಲಾಯಿತು.

ಕಾವೇರಿ ಜಲಾನಯನ ಪ್ರದೇಶದಲ್ಲಿ ಧಾರಾಕಾರ ಮಳೆಯಾ ಗುತ್ತಿರುವ ಹಿನ್ನೆಲೆಯಲ್ಲಿ ಕೆಆರ್‌ಎಸ್ ಡ್ಯಾಂಗೆ ಒಳಹರಿವು ಹೆಚ್ಚಾಗುತ್ತಿದ್ದು, ಗುರುವಾರ ನದಿಗೆ 1 ಲಕ್ಷ ಕ್ಯೂಸೆಕ್ ನೀರು ಬಿಡುಗಡೆ ಮಾಡಲಾಗಿದೆ. ಹೀಗಾಗಿ ಕಾವೇರಿ ನದಿ ಪಾತ್ರದಲ್ಲಿ ಆತಂಕ ಮತ್ತಷ್ಟು ಹೆಚ್ಚಾಗಿದೆ.

ಒಡಲು ತುಂಬಿಕೊಂಡ ಕೆಆರ್‌ಎಸ್

ಬೆಳಗಾವಿಯ ಅಥಣಿ ತಾಲೂಕಿನ ಸಪ್ತಸಾಗರ ಗ್ರಾಮದ ಜಲಾವೃತ ರಸ್ತೆ

- ಹಾಸನ, ಚಿಕ್ಕಮಗಳೂರು, ಕೊಡಗು, ದಕ್ಷಿಣ ಕನ್ನಡ, ಉಡುಪಿ ಹಾಗೂ ಬೆಳಗಾವಿ ಸೇರಿ ಆರು ಜಿಲ್ಲೆಗಳ ಶಾಲೆಗಳಿಗೆ ರಜೆ
- ಮಂಗಳೂರು ಮತ್ತು ಬೆಳಗಾವಿಯಲ್ಲಿ ಮಳೆ ಅನಾಹುತಕ್ಕೆ ಇಬ್ಬರು ಬಲಿ
- ಶಿರಾಡಿ ಹೆದ್ದಾರಿಯಲ್ಲಿ ಮತ್ತೆ ಭೂಕುಸಿತ ಪ್ರಯಾಣಿಕರಿಗೆ ಮುಗಿಯದ ಆತಂಕ
- ಹಂಪಿ ವಿಜಯವಿಠ್ಠಲ ದೇವಸ್ಥಾನ ಸಮೀಪದ ಪುರಂದರ ಮಂಟಪ ಬಹುತೇಕ ಮುಳುಗಡೆ

ಭಾರಿ ಮಳೆ ಮುನ್ಸೂಚನೆ

ಕರಾವಳಿಯ ಉತ್ತರ ಕನ್ನಡ, ದಕ್ಷಿಣ ಕನ್ನಡ, ಉಡುಪಿ ಸೇರಿ ಮಲೆನಾಡಿನ ಶಿವಮೊಗ್ಗ, ಚಿಕ್ಕಮಗಳೂರು ಮತ್ತು ಕೊಡಗು ಜಿಲ್ಲೆಗಳ ಕೆಲವು ಸ್ಥಳಗಳಲ್ಲಿ ಶುಕ್ರವಾರವೂ ಭಾರಿ ಮಳೆಯಾಗಲಿದೆ. ಜತೆಗೆ ಬೆಳಗಾವಿ ಜಿಲ್ಲೆಯ ಘಟ್ಟ ಪ್ರದೇಶದಲ್ಲಿ ಭರ್ಜರಿ ಮಳೆಯೊಂದಿಗೆ ನಿರಂತರ ಗಾಳಿಯ ವೇಗವು 40-50 ಕಿಮೀ ತಲುಪುವ ಸಾಧ್ಯತೆಯಿದೆ. ದಕ್ಷಿಣ ಒಳನಾಡಿನ ಹಾಸನ ಜಿಲ್ಲೆಯ ಘಟ್ಟ ಪ್ರದೇಶದಲ್ಲೂ ವ್ಯಾಪಕ ಮಳೆಯಾಗುವ ಸಾಧ್ಯತೆಯಿದೆ. ಗಾಳಿ ವೇಗವು ವಿಪರೀತವಾಗಿರಲಿದೆ. ಉತ್ತರ ಒಳನಾಡಿನ ಬೀದರ್, ಕಲಬುರಗಿ, ಯಾದಗಿರಿ ಮತ್ತು ವಿಜಯಪುರ ಜಿಲ್ಲೆಗಳ ಕೆಲವೆಡೆ ಗಾಳಿ ಜತೆಗೆ ಭಾರೀ ಮಳೆಯಾಗುವ ನಿರೀಕ್ಷೆ ಇದೆ. ಉಳಿದೆಡೆ ಹಗುರದಿಂದ ಸಾಧಾರಣ ಮಳೆಯಾಗುವ ಸಾಧ್ಯತೆಯಿದೆ. ದಕ್ಷಿಣ ಒಳನಾಡಿನ ಉಳಿದ ಜಿಲ್ಲೆಗಳ ಹಲವು ಸ್ಥಳಗಳಲ್ಲಿ ಗಾಳಿಯ ವೇಗ 40-50 ಕಿ.ಮೀ ತಲುಪುವ ಸಾಧ್ಯತೆ ಇದ್ದು, ಹಗುರದಿಂದ ಸಾಧಾರಣ ಮಳೆಯಾಗುವ ಸಾಧ್ಯತೆಯಿದೆ ಎಂದು ಹವಾಮಾನ ಇಲಾಖೆ ತಿಳಿಸಿದೆ.

ನೀರು ಬಿಡುಗಡೆ	(ಕ್ಯೂಸೆಕ್‌ಗಳಲ್ಲಿ)
ಆಲಮಟ್ಟಿ ಕ್ಯೂಸೆಕ್	3 ಲಕ್ಷ
ನಾರಾಯಣಪುರ	2.50 ಲಕ್ಷ
ಕಲ್ಲೋಲ ಬ್ಯಾರೇಜ್	1.88 ಲಕ್ಷ
ತುಂಗಭದ್ರಾ	1 ಲಕ್ಷ
ಕೆಆರ್‌ಎಸ್	1 ಲಕ್ಷ
ಹೇಮಾವತಿ	60 ಸಾವಿರ

ಭಾರಿ ಮಳೆಯ ಕಾರಣ ಅಂಕೋಲಾದಲ್ಲಿ ಸಂಭವಿಸಿದ್ದ ಗುಡ್ಡ ಕುಸಿತದ ಸ್ಥಳದಲ್ಲಿ ಗುರುವಾರವೂ ಪರಿಹಾರ ಕಾರ್ಯ ಮುಂದುವರಿದಿದೆ.

ಸಮಾಚಾರ ಸಣ್ಣದಲ್ಲ

ಸ್ನೇಹಿತನ ಕೊಲೆ: ನಾಲ್ವರು ಸೆರೆ

ಬೆಂಗಳೂರು: ಹಳೆ ದ್ವೇಷದಿಂದ ಸ್ನೇಹಿತನನ್ನೇ ಕೊಲೆಗೈದು ಪರಾರಿಯಾಗಿದ್ದ ನಾಲ್ವರು ಆರೋಪಿಗಳನ್ನು ನಂದಗುಡಿ ಪೊಲೀಸರು ಬಂಧಿಸಿದ್ದಾರೆ. ಕೋಲಾರ ಮೂಲದ ಪ್ರವೀಣ್, ಪ್ರಜ್ವಲ್, ಪ್ರಭು, ಅಶೋಕ್ ಬಂಧಿತ ಆರೋಪಿಗಳು. ಕಳೆದ ಜೂ.12 ರಂದು ಫೈನಾನ್ಸ್ ಕಂಪನಿಯಲ್ಲಿ ಕೆಲಸ ಮಾಡುತ್ತಿದ್ದ ಕೋಲಾರ ಮೂಲದ ಭಾರ್ಗವ್‌ನನ್ನು ಕೊಲೆಗೈದಿದ್ದರು. ಪ್ರವೀಣ್ ಹಾಗೂ ಭಾರ್ಗವ್ ನಡುವೆ ಕೆಲಸದ ವಿಚಾರಕ್ಕೆ ಗಲಾಟೆ ನಡೆದಿತ್ತು. ಇದೇ ದ್ವೇಷದಿಂದ ಭಾರ್ಗವ್ ಪ್ರಯಾಣಿಸುತ್ತಿದ್ದಾಗ ಕಾರು ಹಿಂಬಾಲಿಸಿ ಮಾರಕಾಸ್ತ್ರಗಳಿಂದ ಕೊಚ್ಚಿ ಕೊಲೆಗೈದು ಪರಾರಿಯಾಗಿದ್ದರು. ಪ್ರಕರಣ ದಾಖಲಿಸಿ ಕಾರ್ಯಾಚರಣೆ ಕೈಗೊಂಡು ಖಚಿತವಾದ ಮಾಹಿತಿಯನ್ನು ಆಧರಿಸಿ ಆರೋಪಿಗಳನ್ನು ಬಂಧಿಸುವಲ್ಲಿ ಯಶಸ್ವಿಯಾಗಿದ್ದಾರೆ.

ಗ್ರಾಹಕರ ಮೇಲೆ ಪಬ್ ಬೌನ್ಸರ್‌ಗಳು ಹಲ್ಲೆ

ಬೆಂಗಳೂರು: ನಗರದಲ್ಲಿ ಪುಂಡರ ಹಾವಳಿ ಹೆಚ್ಚುತ್ತಿದ್ದು, ಕುಡಿದ ಅಮಲಿನಲ್ಲಿ ಗ್ರಾಹಕರ ಮೇಲೆ ಪಬ್ ಬೌನ್ಸರ್‌ಗಳು ಹಲ್ಲೆ ನಡೆಸಿರುವ ಘಟನೆ ಅಶೋಕನಗರದ ಆರ್ಬರ್ ಬ್ರೀವಿಂಗ್ ಪಬ್‌ನಲ್ಲಿ ನಡೆದಿದೆ. ಅಶೋಕನಗರದಲ್ಲಿರುವ ಆರ್ಬರ್ ಬ್ರೀವಿಂಗ್ ಪಬ್‌ನಲ್ಲಿ ಗಲಾಟೆ ನಡೆದಿದೆ. ಆರ್ಬರ್ ಬ್ರೀವಿಂಗ್ ಪಬ್‌ಗೆ ಹೋಗಿದ್ದ ಸ್ನೇಹಿತರು, ತಡರಾತ್ರಿವರೆಗೂ ಪಬ್‌ನಲ್ಲಿ ಮದ್ಯ ಸೇವನೆ ಮಾಡಿದ್ದು ಕುಡಿದ ಅಮಲಿನಲ್ಲಿ ಬೌನ್ಸರ್‌ಗಳ ಜತೆ ಗಲಾಟೆ ಮಾಡಿಕೊಂಡಿದ್ದಾರೆ. ಈ ವೇಳೆ 6ರಿಂದ 8 ಮಂದಿ ಬೌನ್ಸರ್‌ಗಳು ರಾಡ್, ಹೆಲ್ಮೆಟ್‌ನಿಂದ ಹಲ್ಲೆ ಮಾಡಿದ್ದಾರೆ. ಗಲಾಟೆ ಆಗುವಾಗಲೇ ಸ್ಥಳಕ್ಕೆ ಅಶೋಕನಗರ ಪೊಲೀಸರು ಆಗಮಿಸಿದ್ದು ಪರಿಸ್ಥಿತಿ ನಿಯಂತ್ರಿಸಿದ್ದಾರೆ. ಗಲಾಟೆ ವೇಳೆ ಹಲ್ಲೆಗೊಳಗಾದ ಓರ್ವ ವ್ಯಕ್ತಿಗೆ ಆಸ್ಪತ್ರೆಗೆ ದಾಖಲಿಸಿ ಚಿಕಿತ್ಸೆ ಕೊಡಿಸಲಾಗುತ್ತಿದೆ. ಹಲ್ಲೆಯ ವಿಡಿಯೊ ಪೊಲೀಸ್ ಆಯುಕ್ತರಿಗೆ ಟ್ಯಾಗ್ ಮಾಡಿ ದೂರು ನೀಡಲಾಗಿದೆ. ಪ್ರಕರಣ ದಾಖಲಿಸಿ ಆರೋಪಿಗಳ ಪತ್ತೆಗೆ ಪೊಲೀಸರು ಮುಂದಾಗಿದ್ದಾರೆ. ಅಶೋಕನಗರ ಪೊಲೀಸ್ ಠಾಣೆಯಲ್ಲಿ ಪ್ರಕರಣ ದಾಖಲಾಗಿದೆ.

ವಿಮಾನ ನಿಲ್ದಾಣದಲ್ಲಿ ಭಾರಿ ಮೊತ್ತದ ಚಿನ್ನ ವಶ

ಬೆಂಗಳೂರು: ದೇವನಹಳ್ಳಿಯ ಕೆಂಪೇಗೌಡ ಅಂತಾರಾಷ್ಟ್ರೀಯ ವಿಮಾನ ನಿಲ್ದಾಣದಲ್ಲಿ ಅಕ್ರಮವಾಗಿ ಸಾಗಿಸುತ್ತಿದ್ದ 1.68 ಕೋಟಿ ರು. ಮೌಲ್ಯದ 2 ಕೆಜಿ 579 ಗ್ರಾಂ ಚಿನ್ನವನ್ನು ಜಪ್ತಿ ಕಸ್ಟಮ್ಸ್ ಅಧಿಕಾರಿಗಳು ಜಪ್ತಿ ಮಾಡಿದ್ದಾರೆ. ಚಿನ್ನ ಸಾಗಿಸುತ್ತಿದ್ದದ್ದ ಮುರ್ತಾಜಿಮ್, ಶೇಖ್ ಮೊಹಮ್ಮದ್ ಇಮ್ರಾನ್ ಸೇರಿ ಇಬ್ಬರನ್ನು ವಶಕ್ಕೆ ಪಡೆಯಲಾಗಿದೆ. ಆರೋಪಿಗಳು ದುಬೈನಿಂದ ಬೆಂಗಳೂರಿಗೆ ಇಕೆ 564 ವಿಮಾನದಲ್ಲಿ ಬಂದಿದ್ದರು.

ಮನೆ ಊಟಕ್ಕೆ ಕೋರಿ ಸಲ್ಲಿಸಿದ್ದ ಅರ್ಜಿ ವಜಾಗೊಳಿಸಿದ 24ನೇ ಎಸಿಎಂಎಂ ನ್ಯಾಯಾಲಯ

ದರ್ಶನ್‌ಗೆ ಜೈಲು ಊಟ ಕಾಯಂ

ಬೆಂಗಳೂರು: ಚಿತ್ರದುರ್ಗದ ರೇಣುಕಾಸ್ವಾಮಿ ಕೊಲೆ ಪ್ರಕರಣದಲ್ಲಿ ಬಂಧನಕ್ಕೊಳಗಾಗಿರುವ ನಟ ದರ್ಶನ್ ಅವರು ಮನೆ ಊಟಕ್ಕೆ ಕೋರಿ ಸಲ್ಲಿಸಿದ್ದ ಅರ್ಜಿಯನ್ನು ನಗರದ 24ನೇ ಎಸಿಎಂಎಂ ನ್ಯಾಯಾಲಯ ವಜಾಗೊಳಿಸಿದೆ.

ಆರೋಪಿಗೆ ಎಲ್ಲಾ ಮೂಲ ಸೌಕರ್ಯ ಒದಗಿಸಲು ಸಾಧ್ಯವಿಲ್ಲ ಎಂದು ಅಭಿಪ್ರಾಯಪಟ್ಟಿರುವ ನ್ಯಾಯಾಲಯ, ದರ್ಶನ್ ಅರ್ಜಿಯನ್ನು ವಜಾ ಮಾಡಿದೆ. ಇದರಿಂದ ದರ್ಶನ್ ಅವರಿಗೆ ಹೈಕೋರ್ಟ್ ಮೊರೆ ಹೋಗುವುದೊಂದೇ ಮುಂದಿನ ಆಯ್ಕೆಯಾಗಿದೆ. ಜೈಲಿನಲ್ಲಿ ನೀಡುತ್ತಿರುವ ಆಹಾರವನ್ನು ತಮ್ಮಿಂದ ಜೀರ್ಣಿಸಿಕೊಳ್ಳಲಾಗದೆ ಅತಿಸಾರ ಉಂಟಾಗಿದ್ದು, ಪದೇ ಪದೆ ಭೇದಿಯಾಗುತ್ತಿದೆ. ಪರಿಣಾಮ ದೇಹದ ತೂಕ ಕಡಿಮೆಯಾಗಿದೆ. ಈ ಹಿನ್ನೆಲೆಯಲ್ಲಿ ಮನೆ ಆಹಾರದೊಂದಿಗೆ ಹಾಸಿಗೆ, ಪುಸ್ತಕಗಳನ್ನ ತರಿಸಿಕೊಳ್ಳಲು ಜೈಲು ಅಧಿಕಾರಿಗಳಿಗೆ ಮೌಖಿಕವಾಗಿ ಮನವಿ ಮಾಡಿದ್ದೆ.

ಅಪರಾಧ ಸುದ್ದಿಗಳು

ಆದರೆ, ಅವರು ಇದಕ್ಕೆ ಒಪ್ಪಿರಲಿಲ್ಲ ಎಂದಿದ್ದ ದರ್ಶನ್, ಅನುಮತಿ ಕಲ್ಪಿಸುವಂತೆ ಹೈಕೋರ್ಟ್‌ಗೆ ರಿಟ್ ಅರ್ಜಿ ಸಲ್ಲಿಸಿದ್ದರು. ಆದರೆ, ಮ್ಯಾಜಿಸ್ಟ್ರೇಟ್ ನ್ಯಾಯಾಲಯದಲ್ಲಿ ಅರ್ಜಿ ಸಲ್ಲಿಸುವಂತೆ ಹೈಕೋರ್ಟ್ ಸೂಚಿಸಿತ್ತು. ಅದರಂತೆ ದರ್ಶನ್ ಸಲ್ಲಿಸಿದ್ದ ಅರ್ಜಿಯ ವಾದ ಆಲಿಸಿದ ನ್ಯಾಯಾಲಯವು ಇಂದಿಗೆ ತೀರ್ಪನ್ನು ಜುಲೈ ಕಾಯ್ದಿರಿಸಿತ್ತು. ಇದೀಗ ಅರ್ಜಿ ವಜಾ ಮಾಡಿ ಆದೇಶ ಹೊರಡಿಸಿದೆ.

ಕೊಲೆ ಆರೋಪಿಗಳಿಗೆ ಮನೆಯ ಊಟ, ಬಟ್ಟೆ, ಹಾಸಿಗೆ ಪಡೆಯಲು ಅವಕಾಶವಿಲ್ಲ. ಜೈಲು ನಿಯಮಾವಳಿ 728ರಲ್ಲಿ ಮನೆಯ ಊಟ, ಬಟ್ಟೆ, ಹಾಸಿಗೆ ಪಡೆಯಲು ಅವಕಾಶವಿಲ್ಲ. ಹೀಗಾಗಿ ದರ್ಶನ್ ಕೊಲೆ ಆರೋಪಿ ಆಗಿರುವುದರಿಂದ ಈ ಸೌಲಭ್ಯ ಕೊಡಲಾಗುವುದಿಲ್ಲ. ದರ್ಶನ್‌ಗೆ ಈಗ ಉಳಿದಿರುವ ಮಾರ್ಗ ಹೈಕೋರ್ಟ್ ಮೊರೆ ಹೋಗುವುದು. ಈಗಾಗಲೇ ದರ್ಶನ್ ಸಲ್ಲಿಸಿರುವ ಅರ್ಜಿ ವಿಚಾರಣೆ ಜುಲೈ 29 ಕ್ಕೆ ನಿಗದಿಯಾಗಿದೆ.

ಜೈಲಲ್ಲಿ ಧ್ಯಾನ, ಅಧ್ಯಾತ್ಮ ಪುಸ್ತಕಗಳ ಓದು

ರೇಣುಕಾಸ್ವಾಮಿ ಕೊಲೆ ಪ್ರಕರಣದಲ್ಲಿ ನಟ ದರ್ಶನ್ ಜೈಲಲ್ಲಿ ದಿನಕಳೆಯುತ್ತಿದ್ದಾರೆ. ದೈಹಿಕ ಮತ್ತು ಮಾನಸಿಕವಾಗಿ ಕುಂದಿರುವ ದರ್ಶನ್ ಅಧ್ಯಾತ್ಮದತ್ತ ಒಲವು ಹೊಂದಿದ್ದಾರೆ. ಅವರ ದಿನಚರಿ ಬಗ್ಗೆ ಪ್ರತ್ಯಕ್ಷದರ್ಶಿಗಳು ಮಾಹಿತಿ ಹಂಚಿಕೊಂಡಿದ್ದಾರೆ. ಕೊಲೆ ಪ್ರಕರಣದಲ್ಲಿ ಪರಪ್ಪನ ಅಗ್ರಹಾರ ಜೈಲು ಸೇರಿರುವ ದರ್ಶನ್ ದಿನಚರಿ. ದರ್ಶನ್‌ಗೆ ಚಾಪೆಯೇ ಹಾಸಿಗೆಯಾಗಿದೆ. ಕಂಬಳಿ ಹೊದ್ದು ನಿದ್ದೆ ಮಾಡುತ್ತಾರೆ. ಪ್ರತಿದಿನ ಬೆಳಗ್ಗೆ ಮತ್ತು ಸಂಜೆ ಅರ್ಧ ಗಂಟೆ ಧ್ಯಾನ ಮಾಡುತ್ತಾರೆ ಎಂದು ತಿಳಿದುಬಂದಿದೆ. ಬೆಳಗ್ಗೆ ಆರು ಗಂಟೆಯಿಂದ ಏಳು ಗಂಟೆ ತನಕ ದರ್ಶನ್ ವ್ಯಾಯಾಮ ಮಾಡುತ್ತಾರೆ. ತಿಂಡಿ ಮುಗಿಸಿ ಅಧ್ಯಾತ್ಮದ ಪುಸ್ತಕಗಳನ್ನು ಓದುತ್ತಿದ್ದಾರೆ. ಬರೋಬ್ಬರಿ ಹದಿನಾರು ಪುಸ್ತಕಗಳನ್ನು ಜತೆಗೆ ಇಟ್ಟುಕೊಂಡಿದ್ದಾರೆ ಎನ್ನಲಾಗಿದೆ. ಅವುಗಳಲ್ಲಿ ಬಹುತೇಕ ಅಧ್ಯಾತ್ಮದ ಪುಸ್ತಕಗಳೇ ಎನ್ನುವುದು ವಿಶೇಷ. ಸ್ವಾಮಿ ವಿವೇಕಾನಂದ, ರಾಮಕೃಷ್ಣ ಪರಮಹಂಸ, ಭಗವದ್ಗೀತೆ ಸಂಬಂಧಿಸಿದ ಪುಸ್ತಕ ಓದುತ್ತಿದ್ದಾರೆ. ಯಾವುದೇ ಸಿಬ್ಬಂದಿಯ ಜತೆಗೆ ಹೆಚ್ಚು ಮಾತನಾಡುವುದಿಲ್ಲ ಎಂದು ಜೈಲು ಸಿಬ್ಬಂದಿ ಮಾಹಿತಿ ನೀಡಿದ್ದಾರೆ.

ಪಶ್ಚಾತ್ತಾಪ ಬಳಿಕವೂ ಬದಲಾಗದ ದರ್ಶನ್

ರೇಣುಕಾ ಸ್ವಾಮಿ ಕೊಲೆ ಪ್ರಕರಣದಲ್ಲಿ ಜೈಲು ಪಾಲಾಗಿರುವ ನಟ ದರ್ಶನ್ ಅವರನ್ನು ಅವರ ಆತ್ಮೀಯರು, ಕುಟುಂಬದವರು ಭೇಟಿ ಆಗಿದ್ದಾರೆ. ಭೇಟಿ ಆದವರೆಲ್ಲ ಬಹುತೇಕರು ದರ್ಶನ್, ಜೈಲಿನಲ್ಲಿ ಪಶ್ಚಾತ್ತಾಪ ಪಡುತ್ತಿದ್ದಾರೆ. ಈ ಘಟನೆ ನಡೆದಿರುವ ಬಗ್ಗೆ ಅವರಿಗೆ ಬೇಸರವಿದೆ ಎಂದೆಲ್ಲ ಹೇಳುತ್ತಿದ್ದಾರೆ. ಆದರೆ ದರ್ಶನ್ ಅನ್ನು ಈ ಹಿಂದೆ ಅದೇ ಜೈಲಿನಲ್ಲಿ ನೋಡಿದ್ದ ಅಧಿಕಾರಿಯೊಬ್ಬರು ಬೇರೆಯದೇ ಅಭಿಪ್ರಾಯ ಹಂಚಿಕೊಂಡಿದ್ದಾರೆ. ಈ ಹಿಂದೆಯೂ ಸಹ ದರ್ಶನ್ ತಪ್ಪು ಮಾಡಿ ಜೈಲು ಸೇರಿದ್ದರು, ಆಗ ಪಶ್ಚಾತ್ತಾಪ ಪಡುತ್ತಿರುವುದಾಗಿಯೂ ಹೇಳಿದ್ದರು. ಆದರೆ ಅವರಲ್ಲಿ ವರ್ತನೆಯಲ್ಲಿ, ವ್ಯಕ್ತಿತ್ವದಲ್ಲಿ ಯಾವ ಬದಲಾವಣೆಯೂ ಆಗಿಲ್ಲ ಎಂದಿದ್ದಾರೆ. ದರ್ಶನ್ ಪರಪ್ಪನ ಅಗ್ರಹಾರ ಜೈಲು ಸೇರಿರುವುದು ಇದು ಎರಡನೇ ಬಾರಿ. 2011 ರಲ್ಲಿ ಪತ್ನಿ ವಿಜಯಲಕ್ಷ್ಮಿ ಮೇಲೆ ತೀವ್ರವಾಗಿ ಹಲ್ಲೆ ನಡೆಸಿ ಜೈಲು ಸೇರಿದ್ದರು. ಆಗ ಸುಮಾರು ಒಂದು ತಿಂಗಳ ಕಾಲ ದರ್ಶನ್ ಜೈಲಿನಲ್ಲಿದ್ದರು.

ಹೆಣ್ಣು ಭ್ರೂಣ ಪತ್ತೆಗೆ ಸಹಕಾರ: ಆರೋಪಿಗಳಿಗೆ ಜಾಮೀನು ನಕಾರ

ಬೆಂಗಳೂರು: ಮೈಸೂರು, ಮಂಡ್ಯ ಸೇರಿದಂತೆ ರಾಜ್ಯದ ವಿವಿಧ ಭಾಗಗಳಲ್ಲಿನ ಗರ್ಭಿಣಿಯರ ಭ್ರೂಣ ಲಿಂಗ ಪತ್ತೆ ಮಾಡಿ, ಗರ್ಭಪಾತಕ್ಕೆ

ಪ್ರೇರೇಪಿಸುತ್ತಿರುವ ಪ್ರಕರಣಗಳು ಹೆಚ್ಚಾಗಿ ಕಂಡುಬರುತ್ತಿವೆ ಎಂದು ಅಭಿಪ್ರಾಯಪಟ್ಟಿರುವ ಹೈಕೋರ್ಟ್, ಭ್ರೂಣ ಹತ್ಯೆಗೆ ಪ್ರೇರೇಪಿಸಿದ್ದ ಮೂವರು ಆರೋಪಿ ಗಳಿಗೆ ನಿರೀಕ್ಷಣಾ ಜಾಮೀನು ನೀಡಲು ನಿರಾಕರಿಸಿದೆ. ಜತೆಗೆ, ಆರೋಪಿ ಗಳನ್ನು ವಶಕ್ಕೆ ಪಡೆದು ವಿಚಾರಣೆಗೊಳಪಡಿಸಲು ಸೂಚನೆ ನೀಡಿದೆ. ಪ್ರಕರಣದ ಆರೋಪಿಗಳಾಗಿದ್ದು, ಬಂಧನ ಭೀತಿ ಎದುರಿಸುತ್ತಿದ್ದ ನಾಗಮಂಗಲ ತಾಲೂಕಿನ ದೇವರಮಾವಿನಕೆರೆ ಗ್ರಾಮದ ನಿವಾಸಿ ಧನಂಜೇಗೌಡ ನಿವಾಸಿ, ಹಾಸನ ಜಿಲ್ಲೆ ಚನ್ನರಾಯಪಟ್ಟಣದ ಎ.ಎಲ್. ಸತೀಶ್ ಮತ್ತು ಮೈಸೂರು ತಾಲೂಕಿನ ನಾಡನಹಳ್ಳಿ ಗ್ರಾಮದ ಪುಟ್ಟರಾಜು ಎಂಬವರು ನಿರೀಕ್ಷಣಾ ಜಾಮೀನು ಕೋರಿ ಹೈಕೋರ್ಟ್‌ಗೆ ಅರ್ಜಿ ಸಲ್ಲಿಸಿದ್ದರು. ವಿಚಾರಣೆ ನಡೆಸಿದ ನ್ಯಾಯಮೂರ್ತಿ ಎಂ.ಜಿ. ಉಮಾ ಅವರಿದ್ದ ನ್ಯಾಯಪೀಠ ಈ ಆದೇಶ ನೀಡಿದೆ.

ಅಲ್ಲದೇ, ಪ್ರಕರಣದಲ್ಲಿ ಅರ್ಜಿದಾರರು 6,7 ಮತ್ತು 9ನೇ ಆರೋಪಿಗಳಾಗಿದ್ದು, ಗರ್ಭಿಣಿಯರನ್ನು ಗುರುತಿಸುವ ಮಧ್ಯವರ್ತಿಗಳಾಗಿದ್ದಾರೆ. ಅಕ್ರಮವಾಗಿ ಗರ್ಭಪಾತಕ್ಕೆ ಒಳಗಾಗುವಂತೆ ಪ್ರೇರೇಪಿಸಿರುವ ಗಂಭೀರ ಸ್ವರೂಪದ ಆರೋಪ ಇದಾಗಿದೆ. ಜತೆಗೆ, ಆರೋಪ ಸಂಬಂಧ ಪ್ರಕರಣ 2024ರ ಏಪ್ರಿಲ್ 24ರಂದು ದಾಖಲಾಗಿದ್ದು, ಈವರೆಗೂ ಆರೋಪಿಗಳು ವಿಚಾರಣೆಗೆ ಹಾಜರಾಗಿಲ್ಲ. ಆದ್ದರಿಂದ ಪ್ರಕರಣದ ಸ್ವರೂಪವನ್ನು ಪರಿಗಣಿಸಿ ಅರ್ಜಿದಾರರಿಗೆ ನಿರೀಕ್ಷಣಾ ಜಾಮೀನು ನೀಡಲು ಅರ್ಹರಲ್ಲ ಎಂದು ತಿಳಿಸಿರುವ ನ್ಯಾಯಪೀಠ, ಅರ್ಜಿಯನ್ನು ವಜಾಗೊಳಿಸಿ ಆದೇಶಿಸಿದೆ.

ಪ್ರಕರಣದ ಹಿನ್ನೆಲೆ

ಅರ್ಜಿದಾರರು, ಭ್ರೂಣಗಳ ಆರೋಗ್ಯ ಪರೀಕ್ಷೆಗಾಗಿ ಲ್ಯಾಬ್‌ಗಳಿಗೆ ಬರುವ ಮಹಿಳೆಯರಿಗೆ ಭ್ರೂಣ ಪತ್ತೆಗೆ ಸಂಬಂಧಿಸಿದಂತೆ ಮಾಹಿತಿ ನೀಡುತ್ತಿದ್ದರು. ಬಳಿಕ ಅವರಿಗೆ ಭ್ರೂಣ ಹತ್ಯೆಗೆ ಪ್ರೇರೇಪಿಸುತ್ತಿದ್ದರು. ಬಳಿಕ ಪ್ರಕರಣದಲ್ಲಿ ಇನ್ನಿತರ ಆರೋಪಿಗಳೊಂದಿಗೆ ಮಂಡ್ಯ ಜಿಲ್ಲೆಯ ಹಾಡ್ಯ ಗ್ರಾಮದಲ್ಲಿ ಆಲೆಮನೆಯಲ್ಲಿ ಪರೀಕ್ಷೆ ಮಾಡಿಸಿ ಹೆಣ್ಣು ಮಗು ಎಂದು ಗೊತ್ತಾದರೆ, ಗರ್ಭಪಾತ ಮಾಡಿಸುತ್ತಿದ್ದರು. ಕಮಿಷನ್ ರೂಪದಲ್ಲಿ ಹಣ ಪಡೆದುಕೊಳ್ಳುತ್ತಿದ್ದರು. ಈ ಸಂಬಂಧ ಮಾಹಿತಿ ಪಡೆದ ಮೈಸೂರು ಜಿಲ್ಲಾ ಆರೋಗ್ಯ ಮತ್ತು ಕುಟುಂಬ ಕಲ್ಯಾಣ ಇಲಾಖೆಯ ಅಧಿಕಾರಿಗಳು ಮೂಸೂರಿನ ಉದಯಗಿರಿ ಪೊಲೀಸ್ ಠಾಣೆಗೆ ದೂರು ನೀಡಿದ್ದರು. ದೂರು ದಾಖಲಿಸಿಕೊಂಡಿದ್ದ ಪೊಲೀಸರು, ಆರೋಪಿಗಳ ವಿರುದ್ಧ ಭಾರತೀಯ ದಂಡ ಸಂಹಿತೆ ಸೆಕ್ಷನ್ 312(ಗರ್ಭಪಾತ), 314(ಗರ್ಭಪಾತದಿಂದ ಉಂಟಾದ ಸಾವು), 315(ಮಗು ಸಜೀವವಾಗಿ ಜನನವಾಗದಂತೆ ಮಾಡುವುದು) ಅಡಿಯಲ್ಲಿ ಪ್ರಕರಣ ದಾಖಲಿಸಿದ್ದರು.

ಸ್ನೇಹಿತನ ಪತ್ನಿಯ ಚಿಕಿತ್ಸೆಗೆ ಹಣ ಹೊಂದಿಸಲು ಕಳ್ಳತನ

ಬೆಂಗಳೂರು: ದ್ವಿಚಕ್ರ ವಾಹನಗಳ ಕಳ್ಳತನ ಪ್ರಕರಣದ ಆರೋಪಿಯನ್ನು ಬಂಧಿಸಿ ವಿಚಾರಣೆ ನಡೆಸಿದ ಗಿರಿನಗರ ಠಾಣೆ ಪೊಲೀಸರಿಗೆ ಮನಕಲುಕುವ ವಿಷಯವೊಂದು ಗೊತ್ತಾಗಿದೆ.

ಕ್ಯಾನ್ಸರ್‌ನಿಂದ ಬಳಲುತ್ತಿದ್ದ ತನ್ನ ಸ್ನೇಹಿತನ ಪತ್ನಿಯ ಚಿಕಿತ್ಸೆಗಾಗಿ ಬೈಕ್ ಕಳ್ಳತನ ಮಾಡುತ್ತಿರುವುದಾಗಿ ಒಬ್ಬ ಆರೋಪಿ ತಪ್ಪೊಪ್ಪಿಕೊಂಡಿದ್ದಾರೆ ಎಂದು ಮೂಲಗಳು ತಿಳಿಸಿವೆ.

ಹೆಸರಘಟ್ಟದ ನಿವಾಸಿ ಅಶೋಕ್ (30) ಮತ್ತು ಆತನ ಸಹಚರ ಸತೀಶ್ ಅಲಿಯಾಸ್ ಸತ್ಯ (34) ಎಂಬುವವರನ್ನು ಪೊಲೀಸರು ಬಂಧಿಸಿದ್ದು, ಅವರಿಂದ 10.17 ಲಕ್ಷ ರು. ಮೌಲ್ಯದ 8 ದ್ವಿಚಕ್ರ ವಾಹನ ಜಪ್ತಿ ಮಾಡಿಕೊಂಡಿದ್ದಾರೆ. ಠಾಣಾ ವ್ಯಾಪ್ತಿಯಲ್ಲಿ ಇತ್ತೀಚಿಗೆ ಸಾಫ್ಟ್‌ವೇರ್ ಎಂಜಿನಿಯರ್ ಮನೆ ಎದುರು ನಿಲುಗಡೆ ಮಾಡಿದ್ದ ಬೈಕ್ ಕಳ್ಳತನ ಆಗಿತ್ತು. ಅವರು ನೀಡಿದ್ದ ದೂರು ಆಧರಿಸಿ ಕಾರ್ಯಾಚರಣೆ ನಡೆಸಿ ಇಬ್ಬರು ಆರೋಪಿಗಳನ್ನು ಬಂಧಿಸಿದ್ದರು.

ಆರೋಪಿ ಅಶೋಕ್ ಪತ್ನಿಯಿಂದ ದೂರವಾದ ಮೇಲೆ ಸ್ನೇಹಿತನ ಮನೆಯಲ್ಲಿ ನೆಲೆಸಿದ್ದರು. ಆಗ ಸ್ನೇಹಿತನಿಂದ ಸಾಧ್ಯವಾಗುತ್ತಿಲ್ಲ ಎಂಬುದು ತಿಳಿದಿತ್ತು. ಹಣ ಹೊಂದಿಸಲು ಅಶೋಕ್ ಮುಂದಾಗಿದ್ದರು. ಎಲ್ಲಿಯೂ ಸಾಲ ಸಿಕ್ಕಿರಲಿಲ್ಲ. ನಂತರ, ಆರೋಪಿ ತನ್ನ ಸಹಚರ ಸತೀಶ್ ಜತೆ ಸೇರಿ ಕೆಟಿಎಂ ಮತ್ತು ಪಲ್ಸರ್ ಬೈಕ್‌ಗಳ ಹ್ಯಾಂಡಲ್ ಲಾಕ್ ಮುರಿದು ಕಳ್ಳತನ ಮಾಡುತ್ತಿದ್ದರು. ಬಳಿಕ ಅವುಗಳನ್ನು ಗ್ರಾಮಾಂತರ ಭಾಗದಲ್ಲಿ ಕಡಿಮೆ ಮೊತ್ತಕ್ಕೆ ಮಾರಾಟ ಮಾಡುತ್ತಿದ್ದರು. ಅದರಿಂದ ಬಂದ ಹಣವನ್ನು ಚಿಕಿತ್ಸೆಗೆ ಕೊಡಲು ಮುಂದಾಗಿದ್ದರು. ಆರೋಪಿಗಳ ಬಂಧನದಿಂದ ನಗರದ ವಿವಿಧ ಠಾಣೆಗಳಲ್ಲಿ ದಾಖಲಾಗಿದ್ದ 8 ಕಳ್ಳತನ ಪ್ರಕರಣಗಳು ಪತ್ತೆಯಾಗಿವೆ ಎಂದು ಪೊಲೀಸರು ಮಾಹಿತಿ ನೀಡಿದರು.

ಪ್ರೇಯಸಿ ಮೇಲಿನ ಸಿಟ್ಟಿಗೆ ಸ್ನೇಹಿತೆಯ ಕೊಲೆ

ಬೆಂಗಳೂರು: ಕೋರಮಂಗಲ ಮಹಿಳಾ ಪಿಜಿಯಲ್ಲಿ ನಡೆದ ಕೊಲೆ ಪ್ರಕರಣಕ್ಕೆ ಪೊಲೀಸ್ ತನಿಖೆ ವೇಳೆ ಹಲವು ಸತ್ಯಗಳು ಬೆಳಕಿಗೆ ಬಂದಿದೆ.

ಕೃತಿ ಕುಮಾರಿಯನ್ನ ಎಂಬ ಯುವತಿಯನ್ನ ಕೊಲೆ ಮಾಡಿದ ಹಂತಕ ಕೃತಿ ಕುಮಾರಿ ಸ್ನೇಹಿತೆಯ ಪ್ರಿಯಕರ ಎನ್ನುವ ಅಂಶ ಬೆಳಕಿಗೆ ಬಂದಿದ್ದು, ಯಾವ ಕಾರಣಕ್ಕೆ ಕೊಲೆ ಮಾಡಿದ ಎಂಬುದು ಮಾತ್ರ ಇನ್ನು ನಿಗೂಢವಾಗಿದೆ. ಮಂಗಳವಾರ ತಡರಾತ್ರಿ ಕೋರಮಂಗಲ ಪಿಜಿಯಲ್ಲಿ ನಡೆದ ಯುವತಿ ಕೃತಿ ಕುಮಾರಿ ಕೊಲೆ ಪ್ರಕರಣದಲ್ಲಿ ಸ್ಫೋಟಕ ತಿರುವು ಸಿಕ್ಕಿದೆ. ಕೃತಿ ಕುಮಾರಿಯನ್ನು ಕೊಲೆ ಮಾಡಿದ ಹಂತಕ ಕೃತಿ ಕುಮಾರಿಯ ಸಹೋದ್ಯೋಗಿಯ ಪ್ರಿಯಕರ ಅಭಿಷೇಕ್ ಎನ್ನುವುದು ಪೊಲೀಸರ ತನಿಖೆ ವೇಳೆ ಬೆಳಕಿಗೆ ಬಂದಿದೆ. ಭೋಪಾಲ್ ಮೂಲದ ಅಭಿಷೇಕ್ ಹಾಗೂ ಕೃತಿ ಕುಮಾರಿಯ ಸ್ನೇಹಿತೆ ಇಬ್ಬರು ಕೆಲ ವರ್ಷಗಳಿಂದ ಪರಸ್ಪರ ಪ್ರೀತಿ ಮಾಡುತ್ತಿದ್ದ. ಇತ್ತ ಬೆಂಗಳೂರಿಗೆ ಕೆಲಸ ಹರಿಸಿ ಅಭಿಷೇಕ್ ಪ್ರಿಯತಮೆ ಕೃತಿ ಕುಮಾರಿ ಕೆಲಸ ಮಾಡುತ್ತಿದ್ದ ಕಂಪನಿಯಲ್ಲೇ ಕೆಲಸಕ್ಕೆ ಸೇರಿಕೊಂಡಿದ್ದು, ಒಂದೇ ಪಿಜಿಯಲ್ಲಿ ವಾಸವಾಗಿದ್ದರು.

ಭೋಪಾಲ್‌ನಲ್ಲಿ ಯಾವುದೇ ಕೆಲಸ ಕಾರ್ಯವಿಲ್ಲದೇ ಇದ್ದ ಅಭಿಷೇಕ್ ಆಗಾಗ್ಗೆ ಬೆಂಗಳೂರಿಗೆ ಬರುವುದು, ಪ್ರೇಯಸಿಯೊಂದಿಗೆ ಕೆಲ ಸಮಯ ಸುತ್ತಾಡಿಕೊಂಡು ಹೋಗ್ತಿದ್ದ. ಆದರೆ ಕೆಲಸ ಇಲ್ಲದೇ ಓಡಾಡುತ್ತಿದ್ದರಿಂದ ಅಭಿಷೇಕ್ ಹಾಗೂ ಆತನ ಪ್ರೇಯಸಿ ನಡುವೆ ಜಗಳ ನಡೆಯುತ್ತಿದ್ದು, ಪ್ರೀತಿಯಲ್ಲಿ ಬಿರುಕು ಮೂಡಿತ್ತು. ಇದರ ಮಧ್ಯೆ ಕೆಲಸಕ್ಕೆ ಹೋಗು ಎಂದು ಅಭಿಷೇಕ್‌ಗೆ ಪ್ರೇಯಸಿ ಹೇಳಿದ್ದು, ಕೆಲಸಕ್ಕೆ ಸೇರಿಕೊಂಡಿರುವುದಾಗಿ ಸುಳ್ಳು ಹೇಳಿದ್ದ. ಅಭಿಷೇಕ್ ಸುಳ್ಳು ಹೇಳುತ್ತಿದ್ದಾನೆ ಎಂದು ತಿಳಿದ ನಂತರ ಪ್ರೇಯಸಿ ಜೋರಾಗಿಯೇ ಗಲಾಟೆ ಮಾಡಿದ್ದಾಳೆ. ನಂತರ ಅಭಿಷೇಕ್‌ನನ್ನು ದೂರು ಮಾಡಲು ಶುರು ಮಾಡಿದ್ದಾಳೆ.

ಆರೋಪಿಗಾಗಿ ತೀವ್ರ ಹುಡುಕಾಟ

ಅಭಿಷೇಕ್‌ನನ್ನು ನಿರ್ಲಕ್ಷ್ಯ ಮಾಡಲು ಪ್ರೇಯಸಿ ಆರಂಭಿಸಿದಾಗ ಅಭಿಷೇಕ್ ಆಗಾಗ್ಗೆ ಪಿಜಿ ಬಳಿ ಬಂದು ಗಲಾಟೆ ಮಾಡಿದ್ದ. ಹೀಗಾಗಿ ಕೆಲವು ದಿನಗಳಿಂದೆ ಕೃತಿ ಕುಮಾರಿ ತನ್ನ ಸ್ನೇಹಿತೆಯನ್ನು ಬೇರೊಂದು ಪಿಜಿಗೆ ಶಿಫ್ಟ್ ಮಾಡಿಸಿದ್ದಳು. ಪಿಜಿ ಬದಲಾಯಿಸಿದ ಕೂಡಲೇ ಅಭಿಷೇಕ್ ಫೋನ್ ಮಾಡಿದರೆ ಆತನ ಪ್ರೇಯಸಿ ಫೋನ್ ತೆಗೆಯುತ್ತಿರಲಿಲ್ಲ. ಮಂಗಳವಾರ ರಾತ್ರಿ 8 ಗಂಟೆ ಸಮಯದಲ್ಲಿ ಅಭಿಷೇಕ್ ನೇರವಾಗಿ ಪಿಜಿ ಬಳಿ ಬಂದಿದ್ದಾನೆ. ಆ ವೇಳೆ ಸೆಕ್ಯುರಿಟಿ ತಡೆದಿದ್ದಾರೆ. ಬಳಿಕ ಮಧ್ಯರಾತ್ರಿ ಮತ್ತೆ ಬಂದ ಅಭಿಷೇಕ್ ನೇರವಾಗಿ 3ನೇ ಮಹಡಿಗೆ ತೆರಳಿ ಕೊಠಡಿ ಬಾಗಿಲು ತೆರೆಯುತ್ತಿದಂತೆ ಕೃತಿ ಕುಮಾರಿಯ ಕತ್ತು ಸೀಳಿ ಕೊಲೆ ಮಾಡಿ ಪರಾರಿ ಯಾಗಿಯಾದ್ದಾನೆ. ಕೃತಿ ಕುಮಾರಿ ಬಾಗಿಲು ತೆರೆಯುತ್ತಿದ್ದಂತೆ ಕತ್ತು ಸೀಳಿರುವುದನ್ನು ಗಮನಿಸಿದಾಗ ಆತನ ಪ್ರೇಯಸಿ ಯನ್ನೇ ಕೊಲೆ ಮಾಡಲು ಬಂದಿದ್ದ ಎಂಬ ಅನುಮಾನಗಳು ಬರುತ್ತಿವೆ ಎಂದು ಹೇಳಲಾಗಿದೆ. ಸದ್ಯ ಆರೋಪಿ ಯ ಸುಳಿವು ಪತ್ತೆ ಹಚ್ಚಿರುವ ಕೋರಮಂಗಲ ಪೊಲೀಸರು ಅಭಿಷೇಕ್‌ಗಾಗಿ ತೀವ್ರ ಹುಡುಕಾಟ ನಡೆಸಿದ್ದಾರೆ.

ಯಕೃತ್ ಕ್ಯಾನ್ಸರ್ ಯಶಸ್ವಿ ಶಸ್ತ್ರಚಿಕಿತ್ಸೆ

ಬೆಂಗಳೂರು: ಯಕೃತ್ ಕ್ಯಾನ್ಸರ್‌ಗೆ ಒಳಗಾಗಿದ್ದ 52 ವರ್ಷದ ತನ್ನ ತಾಯಿಗೆ ಸ್ವತಃ ಮಗನೇ ಯಕೃತ್ ಭಾಗವನ್ನು ದಾನ ಮಾಡುವ ಮೂಲಕ ಮಹಿಳೆಗೆ ಯಶಸ್ವಿಯಾಗಿ ಯಕೃತ್ ಕಸಿ ನಡೆಸಲಾಗಿದೆ.

ಬನ್ನೇರುಘಟ್ಟ ಫೋರ್ಟಿಸ್ ಆಸ್ಪತ್ರೆಯ ಯಕೃತ್ತಿನ ಕಸಿ ಶಸ್ತ್ರಚಿಕಿತ್ಸಕ ಜಿ.ಎಸ್.ಬಿ ಡಾ.ಕಿಶೋರ್ ಮತ್ತು ಡಾ ಪಿಯೂಷ್ ಸಿನ್ಹಾ ಹಾಗೂ ಗ್ಯಾಸ್ಟ್ರೋ ಎಂಟರಾಲಜಿಸ್ಟ್ ಡಾ. ಬಿ.ಎಸ್. ರವೀಂದ್ರ ತಂಡ ಯಶಸ್ವಿಯಾಗಿ ಸಂಕೀರ್ಣ ಶಸ್ತ್ರಚಿಕಿತ್ಸೆ ನಡೆಸಿದ್ದಾರೆ.

ಈ ಕುರಿತು ಮಾತನಾಡಿರುವ ಫೋರ್ಟಿಸ್ ಆಸ್ಪತ್ರೆಯ ಲಿವರ್ ಟ್ರಾನ್ಸ್‌ಪ್ಲಾಂಟ್ ಸರ್ಜನ್ ಡಾ. ಕಿಶೋರ್ ಮತ್ತು ಡಾ. ಪಿಯೂಷ್ ಸಿನ್ಹಾ, 2021 ರಲ್ಲಿ 52 ವರ್ಷದ ಲೀಲಾ ಎಂಬುವವರು ಕಾಮಾಲೆ ಕಾಯಿಲೆಗೆ ತುತ್ತಾದರು. ಇದರ ಚಿಕಿತ್ಸೆಗಾಗಿ ಸ್ಥಳೀಯ ಆಸ್ಪತ್ರೆಗೆ ದಾಖಲಾದ ಬಳಿಕ ಅವರಿಗೆ ಲಿವರ್ ಸಿರೋಸಿಸ್ ಇರುವುದು ಪತ್ತೆಯಾಯಿತು. ಬಳಿಕ ಅವರು ಫೋರ್ಟಿಸ್ ಆಸ್ಪತ್ರೆಗೆ ದಾಖಲಾದರು. ದೀರ್ಘಕಾಲದಿಂದ ಯಕೃತ್‌ನ ಕಾಯಿಲೆ ಇರುವ ಕಾರಣ ಅವರ ಯಕೃತ್‌ನಲ್ಲಿ ದ್ರವದ ಶೇಖರಣೆಯಾಗಿ ಯಕೃತ್ ಸರಿಯಾಗಿ ಕಾರ್ಯ ನಿರ್ವಹಿಸುತ್ತಿರಲಿಲ್ಲ. ಇದರಿಂದ ಅವರ ಜೀವನ ಶೈಲಿಯ ಮೇಲೆ ತೀವ್ರ ಪರಿಣಾಮ ಉಂಟು ಮಾಡುತ್ತಿತ್ತು. ಮತ್ತಷ್ಟು ಪರಿಶೀಲಿಸಿದಾಗ ಯಕೃತ್‌ನ ಕ್ಯಾನ್ಸರ್ ಎಂದು ತಿಳಿದುಬಂತು ಎಂದರು.

ರೈಲಿಗೆ ತಲೆಕೊಟ್ಟು ವ್ಯಕ್ತಿ ಆತ್ಮಹತ್ಯೆ

ಬೆಂಗಳೂರು: ಚಲಿಸುತ್ತಿದ್ದ ಒಡೆಯರ್ ಎಕ್ಸ್‌ಪ್ರೆಸ್ ರೈಲಿಗೆ ತಲೆಕೊಟ್ಟು ವ್ಯಕ್ತಿಯೊಬ್ಬ ಆತ್ಮಹತ್ಯೆ ಮಾಡಿಕೊಂಡ ಘಟನೆ ಮೆಜೆಸ್ಟಿಕ್ ರೈಲ್ವೆ ನಿಲ್ದಾಣದಲ್ಲಿ ನಡೆದಿದೆ. ಮೈಸೂರಿನ ಖಾಸಗಿ ಸಂಸ್ಥೆಯ ಉದ್ಯೋಗಿ ಸುಶಾಂತ್ (40) ಆತ್ಮಹತ್ಯೆ ಶರಣಾದವರು. ಮೂಲತಃ ಪಶ್ಚಿಮ ಬಂಗಾಳ ಮೂಲದವರಾಗಿರುವ ಮೃತ ಸುಶಾಂತ್, ಕೆಲಸದ ನಿಮಿತ್ತ ಮೈಸೂರಿನಿಂದ ಬೆಂಗಳೂರಿಗೆ ಬಂದಿದ್ದ. ಇನ್ನು ಆತ್ಮಹತ್ಯೆಗೆ ನಿಖರ ಕಾರಣ ತಿಳಿದು ಬಂದಿಲ್ಲ. ಹೀಗೆ ಬಂದಿದ್ದವ ಸಂಜೆ ಮೈಸೂರಿಗೆ ಹಿಂದಿರುಗಲು ಸುಶಾಂತ್ ರೈಲು ನಿಲ್ದಾಣಕ್ಕೆ ಬಂದಿದ್ದ. ಆತ್ಮಹತ್ಯೆಗೂ ಮುನ್ನ ಒಡೆಯರ್ ಎಕ್ಸ್‌ಪ್ರೆಸ್ ರೈಲು ಹತ್ತಿದ್ದಾನೆ. ರೈಲು ಹೊರಡುವ ಸಂದರ್ಭದಲ್ಲಿ ಕೆಳಗಿಳಿದು ರೈಲಿಗೆ ತಲೆಕೊಟ್ಟಿದ್ದಾನೆ. ಘಟನೆ ಬಗ್ಗೆ ರೈಲ್ವೆ ಪೊಲೀಸರು ಆತನ ಕುಟುಂಬದವರಿಗೆ ಮಾಹಿತಿ ನೀಡಿದ್ದಾರೆ. ವಿಷಯ ತಿಳಿಯುತ್ತಿದ್ದಂತೆ ಪಶ್ಚಿಮ ಬಂಗಾಳದಿಂದ ಮೃತನ ಕುಟುಂಬ ಬೆಂಗಳೂರಿಗೆ ಬರುತ್ತಿದ್ದಾರೆ.

ESTD : 1907 ದಿ ಬೆಂಗಳೂರು ಸಿಟಿ ಕೋ–ಆಪರೇಟಿವ್ ಬ್ಯಾಂಕ್ ಲಿಮಿಟೆಡ್
ಆಡಳಿತ ಕಛೇರಿ, ನಂ. 3, ಪಂಪಮಹಾಕವಿ ರಸ್ತೆ, ಚಾಮರಾಜಪೇಟೆ, ಬೆಂಗಳೂರು – 18.
ಕಛೇರಿ ದೂರವಾಣಿ : 26678572 : 26600512 : 26609066 ಟೆಲಿಫ್ಯಾಕ್ಸ್: (080)26617980

BCCB/AO/367/2024-25 ದಿನಾಂಕ: 19.07.2024

ಗೆ, ಶ್ರೀ.ರಫೀಕ್ ಅಹಮದ್.ಎಂ ಬಿನ್ ಲೇಟ್ ಮೊಹಿವುದ್ದೀನ್ ಸಾಬ್, ನಂ.454, ಮಸೀದಿ ರಸ್ತೆ, ಪೀಣ್ಯ 1ನೇ ಹಂತ, ಬೆಂಗಳೂರು–560058.

ಮಾನ್ಯರೇ,

ವಿಷಯ: ದಿನಾಂಕ:19.07.2024 ರಂದು ತಮ್ಮ ಸ್ಥಿರಾಸ್ತಿಯನ್ನು e-auction ಮುಖಾಂತರ ಮಾರಾಟ ಮಾಡಿರುವ ಬಗ್ಗೆ.

ಈ ಕೆಳಗೆ ಸಹಿ ಮಾಡಿರುವ ಶ್ರೀ. ಅಪ್ಪಾಜಯ್ಯ.ಸಿ.ಎನ್, ಅಧಿಕೃತ ಅಧಿಕಾರಿ, ದಿ ಬೆಂಗಳೂರು ಸಿಟಿ ಕೋ–ಆಪರೇಟಿವ್ ಬ್ಯಾಂಕ್ ಲಿ., ಚಾಮರಾಜಪೇಟೆ, ಬೆಂಗಳೂರು–560018 ಆದ ನಾನು ನಿಮಗೆ ತಿಳಿಸುವುದೇನೆಂದರೆ ತಾವುಗಳು ನಮ್ಮ ಬ್ಯಾಂಕಿನಲ್ಲಿ ನಿಮ್ಮ ಸ್ವತ್ತಿನ ಸಂಖ್ಯೆ: 1ನೇ ಷೆಡ್ಯೂಲ್:– ಹೊಸ ಮುನಿಸಿಪಲ್ ನಂ.25/8, ಹಳೇ ನಂ.1/4, ಮಸೀದಿ ರಸ್ತೆ, ಪೀಣ್ಯ ವಿಲೇಜ್, ಬಿ.ಬಿ.ಎಂ.ಪಿ. ವಾರ್ಡ್ ನಂ.11 ಪೀಣ್ಯ ಇಂಡಸ್ಟ್ರೀಲ್ ಏರಿಯ, ಪಿ.ಐ.ಡಿ. ನಂ.11–95–25/8, ಬೆಂಗಳೂರು ಮತ್ತು 2ನೇ ಷೆಡ್ಯೂಲ್:– ಹೊಸ ಮುನಿಸಿಪಲ್ ನಂ.25/8, ಹಳೇ ನಂ.1/4, ಮಸೀದಿ ರಸ್ತೆ, ಪೀಣ್ಯ ವಿಲೇಜ್, ಬಿ.ಬಿ.ಎಂ.ಪಿ. ವಾರ್ಡ್ ನಂ.11 ಪೀಣ್ಯ ಇಂಡಸ್ಟ್ರೀಲ್ ಏರಿಯ, ಪಿ.ಐ.ಡಿ. ನಂ.11–95–25/8, ಬೆಂಗಳೂರು. ಇದರ ಆಧಾರದ ಮೇಲೆ ನಮ್ಮ ಬ್ಯಾಂಕಿಗೆ Equitable Mortgage by deposit of title deed ಮಾಡಿ ನಮ್ಮ ಬ್ಯಾಂಕಿನಿಂದ ದಿನಾಂಕ: 02.02.2018 ರಂದು ರೂ.80,00,000/– ಗಳ ಸ್ಥಿರಾಸ್ತಿ ಸಾಲವನ್ನು ಪಡೆದುಕೊಂಡಿರುತ್ತೀರಿ. ಅದರ ಅಸಲು ಮತ್ತು ಬಡ್ಡಿಯನ್ನು ಸಕಾಲದಲ್ಲಿ ಮರುಪಾವತಿ ಮಾಡದೇ ಸುಸ್ತಿದಾರರಾದ ಪ್ರಯುಕ್ತ ನಿಮ್ಮ ಮೇಲೆ ಕೇಂದ್ರ ಸರ್ಕಾರದವರು 2002ನೇ ಇಸವಿಯಲ್ಲಿ ಜಾರಿಗೆ ತಂದಿರುವ Securitization and Reconstruction of Financial Assets and Enforcement of Security Interest Act-2002 ರನ್ವಯ ಕ್ರಮ ಕೈಗೊಂಡು ನೀವು ನಮ್ಮ ಬ್ಯಾಂಕಿಗೆ ಅಡಮಾನ ಮಾಡಿರುವ ನಿಮ್ಮ ಸ್ವತ್ತಿನ ಸಂಖ್ಯೆ: 1ನೇ ಷೆಡ್ಯೂಲ್:– ಹೊಸ ಮುನಿಸಿಪಲ್ ನಂ.25/8, ಹಳೇ ನಂ.1/4, ಮಸೀದಿ ರಸ್ತೆ, ಪೀಣ್ಯ ವಿಲೇಜ್, ಬಿ.ಬಿ.ಎಂ.ಪಿ. ವಾರ್ಡ್ ನಂ.11 ಪೀಣ್ಯ ಇಂಡಸ್ಟ್ರೀಲ್ ಏರಿಯ, ಪಿ.ಐ.ಡಿ. ನಂ.11–95–25/8, ಬೆಂಗಳೂರು ಮತ್ತು 2ನೇ ಷೆಡ್ಯೂಲ್ :– ಹೊಸ ಮುನಿಸಿಪಲ್ ನಂ.25/8, ಹಳೇ ನಂ.1/4, ಮಸೀದಿ ರಸ್ತೆ, ಪೀಣ್ಯ ವಿಲೇಜ್, ಬಿ.ಬಿ.ಎಂ.ಪಿ. ವಾರ್ಡ್ ನಂ.11 ಪೀಣ್ಯ ಇಂಡಸ್ಟ್ರೀಲ್ ಏರಿಯ, ಪಿ.ಐ.ಡಿ. ನಂ.11–95–25/8, ಬೆಂಗಳೂರು. ಸದರಿ ಸ್ಥಿರಾಸ್ತಿಯನ್ನು "ಎಲ್ಲಿ ಹೇಗಿದಿಯೋ ಹಾಗೆ" "ಎಲ್ಲಿ ಏನಿದೆಯೋ ಹಾಗೆ" ಮತ್ತು "ಅಲ್ಲಿ ಏನೇ ಇರಲಿ ಹಾಗೆ" ಯ ಸ್ಥಿತಿಯಲ್ಲಿ ದಿನಾಂಕ 19.07.2024 ರಂದು e-auction ಮಾಡಲಾಯಿತು. e-auction ನಲ್ಲಿ ಇಬ್ಬರು ಬಿಡ್ಡುದಾರರು ಭಾಗವಹಿಸಿದ್ದು, ಅತಿ ಹೆಚ್ಚಿನ ಬಿಡ್ಡುದಾರರಾದ ಶ್ರೀ.ಅಬ್ದುಲ್ ವಾಜೀದ್ ಮತ್ತು ಶ್ರೀಮತಿ.ಸಬೀಹಾ ಬೇಗಂ ರವರುಗಳು ಜಂಟಿಯಾಗಿ ರೂ.2,00,00,000/– ಗಳಿಗೆ ಬಿಡ್ ಮಾಡಿದ್ದು, ಇವರುಗಳ ಹೆಸರಿಗೆ ಬಿಡ್ಡನ್ನು ನಿಲ್ಲಿಸಲಾಗಿದೆ. ಈ ಬಗ್ಗೆ ಏನಾದರೂ ವಿಷಯವಿದ್ದಲ್ಲಿ ನೀವು ತಕ್ಷಣವೇ ಈ ಕೆಳಗೆ ಸಹಿ ಮಾಡಿರುವವರನ್ನು ಸಂಪರ್ಕಿಸಬೇಕಾಗಿ ತಿಳಿಸಲಾಗಿದೆ.

ತಮ್ಮ ವಿಶ್ವಾಸಿ :–
ಧನ್ಯವಾದಗಳೊಂದಿಗೆ, ಸಹಿ/– ಅಧಿಕೃತ ಅಧಿಕಾರಿ
ದಿ ಬೆಂಗಳೂರು ಸಿಟಿ ಕೋ–ಆಪರೇಟಿವ್ ಬ್ಯಾಂಕ್ ಲಿ.,

बैंक ऑफ़ बड़ौदा Bank of Baroda
ಸಿಂಗೇನ ಅಗ್ರಹಾರ ಶಾಖೆ
ನಂ.ಇ–3, ಎಪಿಎಂಸಿ ಹಣ್ಣು ಮತ್ತು ತರಕಾರಿ ಮಾರುಕಟ್ಟೆ, ಸಿಂಗೇನ ಅಗ್ರಹಾರ, ಹುಸ್ಕೂರು ರಸ್ತೆ, ಬೆಂಗಳೂರು ನಗರ–560 099

ಮಾರಾಟ ಸೂಚನೆ (ಅಡವಿಟ್ಟ ಚಿನ್ನದ ವಸ್ತುಗಳ ಹರಾಜು)

ಈ ಕೆಳಕಂಡ ಸಾಲಗಾರರು ನಮ್ಮಲ್ಲಿ ಚಿನ್ನದ ಆಭರಣ ಒತ್ತೆಯಿಟ್ಟು ಸಾಲ ಪಡೆದಿರುತ್ತಾರೆ. ಈ ಬಾಬ್ತು ಪಾವತಿ ಮಾಡಬೇಕಾದ ಹಣದ ಬಗ್ಗೆ ಸಾಲಗಾರರಿಗೆ ನೋಟೀಸ್‌ಗಳನ್ನು ನೀಡಿದ್ದು. ಸಕಾಲದಲ್ಲಿ ಸಾಲದ ಮೊತ್ತ ಮತ್ತು ಬಡ್ಡಿಯನ್ನು ಪಾವತಿ ಮಾಡಿರುವುದಿಲ್ಲ. ದಿನಾಂಕ: 30.07.2024 ರೊಳಗೆ ಆಭರಣಗಳನ್ನು ಬಿಡಿಸಿಕೊಳ್ಳದಿದ್ದಲ್ಲಿ ಆನ್‌ಲೈನ್ ಹರಾಜು ಮೂಲಕ https://egold.auctiontiger.net/ <https://egold.auctiontiger.net/> ಮೂಲಕ ಮಾರಾಟ ಮಾಡಲಾಗುತ್ತದೆ, ಅವಧಿಯೊಳಗೆ ಚಿನ್ನವನ್ನು ಪುನಃ ಪಡೆದುಕೊಳ್ಳಲು ಈ ನೋಟಿಸ್‌ನ ನಕಲನ್ನು ನೋಂದಾಯಿತ ಅಂಚೆ ಮೂಲಕ ಕಳುಹಿಸಿರುತ್ತಾರೆ.

ಶಾಖೆ ಹೆಸರು	ಸಾಲಗಾರರ ಹೆಸರು	ಖಾತೆ ಸಂಖ್ಯೆ	ಒಟ್ಟು ಆಭರಣದ ತೂಕ/ಗ್ರಾಂ	ಒಟ್ಟು ನಿವ್ವಳ ತೂಕ/ಗ್ರಾಂ
ಸಿಂಗೇನ ಅಗ್ರಹಾರ	ಶಬಾ ಆಯೂಬ್	29360600004712	825.40	739.00

ಇಎಂಡಿ ಅನ್ನು 26.08.2024 ರಂದು ಪ್ರಕಟಿಸಲಾಗುವುದು
IST ಪ್ರಕಾರ ಆನ್‌ಲೈನ್ ಹರಾಜು ದಿನಾಂಕ 28.08.2024 ರಂದು ಮಧ್ಯಾಹ್ನ 12 ರಿಂದ 3 ರವರೆಗೆ ನಡೆಯಲಿದೆ. •ಉದ್ದೇಶಿತ ಬಿಡ್‌ದಾರರು ಮೆ॥ ಇ – ಪ್ರೊಕ್ಯೂರ್‌ಮೆಂಟ್ ಟೆಕ್ನಾಲಜೀಸ್ ಲಿಮಿಟೆಡ್ (Action Tiger), ಎಲ್ಲಿಸ್‌ಬ್ರಿಡ್ಜ್, ಅಹಮದಾಬಾದ್, ದೂರವಾಣಿ ನಂ: 6359575981/9023724780 ಅಥವಾ ಇ–ಮೇಲ್ : egold@auctiontiger.net <mailto:egold@auctiontiger.net> ಅನ್ನು ಸಂಪರ್ಕಿಸಬೇಕು. •ದಿನಾಂಕ 26.08.2024 ರಂದು ಸಂಜೆ 5.00 ಗಂಟೆಗೆ KYC ಫಾರ್ಮ್‌ಗಳ ಜೊತೆಗೆ ಮೀಸಲು ದರದ ಇಎಂಡಿ ಅನ್ನು ಸಲ್ಲಿಸಬೇಕು. ಯಶಸ್ವಿ ಬಿಡ್‌ದಾರರು ವಿಜೇತ ಮೊತ್ತ + ಅನ್ವಯವಾಗುವ ತೆರಿಗೆಗಳನ್ನು ದಿನಾಂಕ 29.08.2024 ರಂದು ಅಥವಾ ಮೊದಲು ಪಾವತಿಸಬೇಕು, ಇಎಂಡಿ ಮೊತ್ತವನ್ನು ಪಾವತಿಸಲು ವಿಫಲವಾದರೆ ಬ್ಯಾಂಕ್ ಇಎಮ್‌ಡಿ ಮೊತ್ತವನ್ನು ಮುಟ್ಟುಗೋಲು ಹಾಕಿಕೊಳ್ಳುತ್ತದೆ. •ಉದ್ದೇಶಿತ ಬಿಡ್‌ದಾರರು ವಿವರವಾದ ನಿಯಮಗಳು ಮತ್ತು ಷರತ್ತುಗಳಿಗಾಗಿ ಹರಾಜು ಪೋರ್ಟಲ್‌ಗೆ ಭೇಟಿ ನೀಡಬಹುದು. ಚಿನ್ನದ ಪ್ಯಾಕೆಟ್‌ಗಳ ಪರಿಶೀಲನೆಯನ್ನು 27.08.2024 ರಂದು ಮಧ್ಯಾಹ್ನ 3.00 ರಿಂದ 5.00 ರವರೆಗೆ ಶಾಖೆಯ ಆವರಣದಲ್ಲಿ, ಇಎಮ್‌ಡಿ ಸಲ್ಲಿಸಿದ ಬಿಡ್ಡರ್‌ಗಳಿಗೆ ನಿಗದಿಪಡಿಸಲಾಗಿದೆ.

ಸ್ಥಳ : ಬೆಂಗಳೂರು
ದಿನಾಂಕ : 25.07.2024
ಸಹಿ/– ವ್ಯವಸ್ಥಾಪಕರು
ಬ್ಯಾಂಕ್ ಆಫ್ ಬರೋಡ

ಆರ್ಥಿಕ ಆಸ್ತಿಯ ಭದ್ರತೆ ಮತ್ತು ಪುನನಿರ್ಮಾಣ ಮತ್ತು ಬಡ್ಡಿಯ ಹಿತಾಸಕ್ತಿ ರಕ್ಷಣಾಕ್ರಮದ ಅಧಿನಿಯಮ 2002 ಸೆಕ್ಷನ್ 13 (2) ಕಾಲಂನ ಪ್ರಕಾರ ಜಾರಿ ಮಾಡುವದಕ್ಕಾಗಿ ಕೊಟ್ಟ ಸೂಚನೆ (ಅಧಿನಿಯಮ)

ಅ ನಂ.	ಸಾಲಗಾರರ ಹೆಸರು (ಎ)	ಅಡವು ಇಟ್ಟ ಆಸ್ತಿಯ ವಿವರ (ಬಿ)	ಎನ್‌ಪಿಎಯ ತಾರೀಖು (ಸಿ)	ಬಾಕಿ ಉಳಿದ ಕೊಡಬೇಕಾದಹಣ (ಡಿ)
1.	ಸಾಲ ಖಾತೆ ನಂ. HHLLND00330998 1. ಅತೀತ್ ಅಪೂರ್ವ ಮೆಹ್ತಾ 2. ಸಲೇಹಾ ಜಿಯಾವುದ್ದೀನ್ ನಾಗೋರಿ	ಅಪಾರ್ಟ್‌ಮೆಂಟ್ ನಂ. ಸಿ-904, 9ನೇ ಮಹಡಿ, ಬ್ಲಾಕ್ ಸಿ, ಓರ್ಝೋನ್ ಅರ್ಬಾನಾ ಅವೆನ್ಯೂ, ಸರ್ವೆ ಸಂ. 75, 77/1, 77/2, 77/3, 77/4, 78, 79, 80, 81/2, 83/2, 83/3, 83/5, 83/6 ಮತ್ತು 86/2, ಕನ್ನಮಂಗಲ ಗ್ರಾಮ , ಕಸಬಾ ಹೋಬಳಿ, ದೇವನಹಳ್ಳಿ ತಾಲೂಕು, ಬೆಂಗಳೂರು ಗ್ರಾಮಾಂತರ, ಬೆಂಗಳೂರು-560045, ಕರ್ನಾಟಕ	05.05.2024	24.06.2024ರಂದಿನಂತೆ ರೂ. 79,25,585.20/- (ರೂಪಾಯಿ ಎಪ್ಪತ್ತ ಒಂಬತ್ತು ಲಕ್ಷ ಇಪ್ಪತ್ತ ಐದು ಸಾವಿರದ ಐದು ನೂರ ಎಂಬತ್ತ ಐದು ಮತ್ತು ಪೈಸೆ ಇಪ್ಪತ್ತು ಮಾತ್ರ)
2.	ಸಾಲ ಖಾತೆ ನಂ. HHLLND00330995 1. ಅತೀತ್ ಅಪೂರ್ವ ಮೆಹ್ತಾ 2. ಸಲೇಹಾ ಜಿಯಾವುದ್ದೀನ್ ನಾಗೋರಿ	ಅಪಾರ್ಟ್‌ಮೆಂಟ್ ನಂ. ಎಂ-303, 3ನೇ ಮಹಡಿ, ಬ್ಲಾಕ್ ಎಂ, ಓರ್ಝೋನ್ ಅರ್ಬಾನಾ ಅವೆನ್ಯೂ, ಸರ್ವೆ ಸಂ. 75, 77/1, 77/2, 77/3, 77/4, 78, 79, 80, 81/2, 83/2, 83/3, 83/5, 83/6 ಮತ್ತು 86/2, ಕನ್ನಮಂಗಲ ಗ್ರಾಮ , ಕಸಬಾ ಹೋಬಳಿ, ದೇವನಹಳ್ಳಿ ತಾಲೂಕು, ಬೆಂಗಳೂರು ಗ್ರಾಮಾಂತರ, ಬೆಂಗಳೂರು-560045, ಕರ್ನಾಟಕ	05.05.2024	24.06.2024ರಂದಿನಂತೆ ರೂ. 62,24,604.77/- (ರೂಪಾಯಿ ಅರವತ್ತ ಎರಡು ಲಕ್ಷ ಇಪ್ಪತ್ತ ನಾಲ್ಕು ಸಾವಿರದ ಆರು ನೂರ ನಾಲ್ಕು ಮತ್ತು ಪೈಸೆ ಎಪ್ಪತ್ತ ಏಳು ಮಾತ್ರ)

ಈ ಮೇಲೆ ಹೆಸರಿಸಲಾದ ಸಾಲಗಾರ (ರು) ಆರ್ಥಿಕ ಶಿಸ್ತು ಮತ್ತು ಸಾಲದ ಖಾತೆಯ ಜವಾಬ್ದಾರಿಯ ಹೊಣೆಯನ್ನು ಸರಿಯಾಗಿ ಪಾಲಿಸದೇ ಇದ್ದುದರಿಂದ ಕಂಪನಿಯು ತಮ್ಮ ಲೆಕ್ಕಾಶಾಸ್ತ್ರ ಪುಸ್ತಕಗಳ ಆಧಾರದಿಂದ ಈ ಸಾಲ ಪಡೆದವರ ಈಗ ಕೊಡಬೇಕಾದ ಮೊತ್ತವನ್ನು ಕಾಲಮ್ ಡಿ ಸಾಮಾನ್ಯ ಉದ್ಯೋಗ ನಿರ್ವಹಣೆಯ ಪ್ರಕಾರ, ಕೊಡದೇ ವಿಫಲರಾಗಿದ್ದಾರೆ ಎಂದು ತೋರಿಸಿಕೊಟ್ಟಿದೆ.

ಪ್ರತಿಯೊಬ್ಬ ಸಾಲ ಪಡೆದವ (ರು) ಮರಳಿ ಸಾಲ ತೀರಿಸುವಬಗ್ಗೆ ದೀರ್ಘಕಾಲದ ತೀವ್ರ ಉಪೇಕ್ಷೆತೋರಿಸಿದುದ ರಿಂದ ಅವರ ಸಾಲದ ಖಾತೆಯನ್ನು ಕಂಪನಿಯವರು ನಿರ್ದಿಷ್ಟಪಡಿಸಲಾದ ನಿಯಮಗಳಂತೆ ಅನುತ್ಪಾದಕ ಆಸ್ತಿ (ಕಾಲಮ್ ಸಿಯಲ್ಲಿನ ತಾರೀಖಿನಂದು) ಎಂದು ವರ್ಗೀಕರಿಸಿದ್ದಾರೆ. ತತ್ಪರಿಣಾಮವಾಗಿ ಆ್ಯಕ್ಟ್‌ನ ಸೆಕ್ಷನ್ 13 (2) ಅಧಿನಿಯಮದಂತೆ ಪ್ರತಿಯೊಬ್ಬ ಸಾಲಗಾರನಿಗೆ (ರಿಗೆ) ಸೂಚನೆಗಳನ್ನು ಕೂಡಾ ನೀಡಲಾಗಿದೆ.

ಈ ಮೇಲಿನದ್ದರ ಕಾರಣ ಈ ಮೇಲೆಹೆಸರಿಸಲಾದ ಪ್ರತೀಯೊಬ್ಬ ಸಾಲಗಾರನಿಗೆ (ರಿಗ)ಕಂಪೆನಿಯು ಈ ಮೇಲೆ ಕಾಲಮ್ ಡಿಯಲ್ಲಿ ದರ್ಶಿಸಲಾದ ಬಾಕಿ ಮೊತ್ತವನ್ನು ಈ ತನಕದ ಬಡ್ಡಿ , ವೆಚ್ಚಗಳು ಮತ್ತು ಚಾರ್ಜಸ್‌ನೊಂದಿಗೆ ಈ ಸೂಚನೆ ಪ್ರಕಟವಾದ 60 ದಿನಗಳಲ್ಲಿ ಪಾವತಿಸುವ ಮೂಲಕ ಕಂಪೆನಿಯ ಮೇಲಿನ ಅವನ/ಅವಳ ಸಂಪೂರ್ಣ ಬಾಧ್ಯತೆಯನ್ನು ಪೂರ್ಣಗೊಳಿಸಬೇಕೆಂದು ಈ ಮೂಲಕ ಕೇಳಿಕೊಳ್ಳುತ್ತಿದ್ದು ಇದಕ್ಕೆ ತಪ್ಪಿದ್ದಲ್ಲಿ, ಕಂಪನಿಯು ಈ ಮೇಲೆ ಕಾಲಮ್ ಬಿಯಲ್ಲಿ ನಮೂದಿಸಲಾದ ಅಡವು ಇಟ್ಟ ಆಸ್ತಿಯನ್ನು ಸ್ವಾಧೀನ ಪಡಿಸಿಕೊಳ್ಳಲು ಅರ್ಹವಾಗಿದೆ ಮತ್ತು ಕಂಪೆನಿ ಕಾನೂನಿನಲ್ಲಿ ಉಪಲಬ್ಧವಿರುವ ಇತರ ಕ್ರಮಗಳನ್ನು ಕೂಡಾತೆಗೆದು ಕೊಳ್ಳುತ್ತದೆ.

ಎಸ್‌ಏಆರ್‌ಎಫ್‌ಏಇಎಸ್‌ಐ (SARFAESI) ಆ್ಯಕ್ಟ್‌ನ ಸೆಕ್ಷನ್ 13ರ ಸೆಕ್ಷನ್ (8)ರ ನಿಬಂಧನೆಗಳ ವಿಶಿಷ್ಟಭಾಷೆಯಲ್ಲಿರುವ ಮುಂದಿನ ವಿಷಯವನ್ನು ದಯವಿಟ್ಟು ಗಮನಿಸಿರಿ: ''ಒಬ್ಬ ಸಾಲಗಾರನು ಅಡವಿನ ಆಧಾರದ ಮೇಲೆ ತನಗೆ ಸಾಲ ಕೊಟ್ಟಿರುವವನಿಗೆ, ಆತ ಸಾರ್ವಜನಿಕ ಹರಾಜಿನ ಮೂಲಕ, ಸಾರ್ವಜನಿಕರಿಂದ ಕೊಟೇಶನ್‌ಗಳನ್ನು, ಟೆಂಡರನ್ನು ಆಹ್ವಾನಿಸುವ ಮೂಲಕ ಅಥವಾ ಖಾಸಗಿ ಕರಾರಿನ ಮೂಲಕ ಅಡವಿಟ್ಟಿರುವ ಆಸ್ತಿಯನ್ನು(ಗಳನ್ನು) ಮಾರಾಟ ಮಾಡಲು ನೋಟೀಸನ್ನು ಪ್ರಕಟಿಸುವ ತಾರೀಖಿನ ತನಕ ಮಾತ್ರ, ಆತನ ಎಲ್ಲಾ ವ್ಯವಹಾರದ ವೆಚ್ಚಗಳು, ಚಾರ್ಜುಗಳು ಮತ್ತು ಖರ್ಚುಗಳೊಂದಿಗೆ ತನ್ನಿಂದ ಬಾಕಿ ಇರುವ ಹಣದ ಸಂಪೂರ್ಣ ಮೊತ್ತವನ್ನು ಸಲ್ಲಿಸಬಹುದು. ಜೊತೆಯಲ್ಲೇ ಇದನ್ನೂ ಗಮನಿಸಬಹುದು: ಸಾಲಗಾರನು ಮೇಲೆ ಹೇಳಿರುವ ಕಾಯಿದೆಬದ್ಧವಾಗಿ ಆದೇಶಿಸಿರುವ ಸಮಯದ ಚೌಕಟ್ಟಿನೊಳಗೆ ತಾನು ಅಡವಿಟ್ಟಿರುವ ಆಸ್ತಿಯನ್ನು ಬಿಡಿಸಿಕೊಳ್ಳದೆ ಹೋದರೆ, ಸಾಲಗಾರನು ಆ ಆಸ್ತಿಯನ್ನು ಬಿಡಿಸಿಕೊಳ್ಳುವ ಹಕ್ಕಿಗೆ ಅರ್ಹನಿಲ್ಲದಿರಬಹುದು''

ಎಸ್‌ಎಆರ್‌ಎಫ್‌ಎಇಎಸ್‌ಐ ಕಾಯ್ದೆಯ ಸೆಕ್ಷನ್ 13ರ ಉಪ–ಸೆಕ್ಷನ್ (13)ರ ನಿಬಂಧನೆ ಪ್ರಕಾರ ಒಂದೋ ಮಾರಾಟ, ಲೀಸ್ ಅಥವಾ ಅನ್ಯಥಾ (ಅವನ ವ್ಯಾಪಾರದ ಸಾಮಾನ್ಯ ವಿಧಾನದ ಹೊರತಾಗಿ) ವಿಧಾನದಿಂದ ಸೂಚನೆಯಲ್ಲಿ ಉಲ್ಲೇಖಿಸಲಾದ ಯಾವುದೇ ಸೆಕ್ಯೂರ್ಡ್ ಆಸ್ತಿಯನ್ನು ಸೆಕ್ಯೂರ್ಡ್ ಕ್ರೆಡಿಟರರ ಲಿಖಿತ ಪೂರ್ವ ಸಮ್ಮತಿ ಇಲ್ಲದೆ ನೀವು ವರ್ಗಾಯಿಸುವುದನ್ನು ಈ ಮೂಲಕ ನಿಷೇಧಿಸಲಾಗಿದೆ.

ಇಂಡಿಯಾಬುಲ್ಸ್ ಹೌಸಿಂಗ್ ಫೈನಾನ್ಸ್ ಲಿಮಿಟೆಡ್‌ಗಾಗಿ
ಸ್ಥಳ : ಬೆಂಗಳೂರು ಅಧಿಕೃತ ಅಧಿಕಾರಿ

ಆರ್ಥಿಕ ಆಸ್ತಿಯ ಭದ್ರತೆ ಮತ್ತು ಪುನನಿರ್ಮಾಣ ಮತ್ತು ಬಡ್ಡಿಯ ಹಿತಾಸಕ್ತಿ ರಕ್ಷಣಾಕ್ರಮದ ಅಧಿನಿಯಮ 2002 ಸೆಕ್ಷನ್ 13 (2) ಕಾಲಂನ ಪ್ರಕಾರ ಜಾರಿ ಮಾಡುವದಕ್ಕಾಗಿ ಕೊಟ್ಟ ಸೂಚನೆ (ಅಧಿನಿಯಮ)

ಅ ನಂ.	ಸಾಲಗಾರರ ಹೆಸರು (ಎ)	ಅಡವು ಇಟ್ಟ ಆಸ್ತಿಯ ವಿವರ (ಬಿ)	ಎನ್‌ಪಿಎಯ ತಾರೀಖು (ಸಿ)	ಬಾಕಿ ಉಳಿದ ಕೊಡಬೇಕಾದಹಣ (ಡಿ)
1.	ಸಾಲ ಖಾತೆ ನಂ. HHLBAG00266562 1. ಪ್ರಕಾಶ್ ಚಂದ್ರ ಪಾಂಡೆ ಅಲಿಯಾಸ್ ಪ್ರಾಕ್ಷ್ ಚಂದ್ರ ಪಾಂಡೆ 2. ನೇಹಾ ರೈ	ಫ್ಲಾಟ್ ನಂ. ಎಚ್-404, ನಾಲ್ಕನೇ ಮಹಡಿ, ಬ್ಲಾಕ್ ಎಚ್, ಅರ್ಬಾನ ಅವೆನ್ಯೂ, ಕನ್ನಮಂಗಲ ಗ್ರಾಮ, ಕಸಬಾ ಹೋಬಳಿ, ದೇವನಹಳ್ಳಿ ತಾಲೂಕು, ಬೆಂಗಳೂರು ಗ್ರಾಮಾಂತರ ಜಿಲ್ಲೆ, ಬೆಂಗಳೂರು - 560045, ಕರ್ನಾಟಕದಲ್ಲಿ ಸ್ಥಿತವಾಗಿದೆ	10.05.2024	08.07.2024 ರಂದಿನಂತೆ ರೂ. 66,41,917.64/- (ರೂಪಾಯಿ ಅರವತ್ತ ಆರು ಲಕ್ಷ ನಲವತ್ತ ಒಂದು ಸಾವಿರದ ಒಂಬೈನೂರ ಹದಿನೇಳು ಮತ್ತು ಪೈಸೆ ಅರವತ್ತ ನಾಲ್ಕು ಮಾತ್ರ)
2.	ಸಾಲ ಖಾತೆ ನಂ. HHLBAG00439753 1. ನಿಕಿತಾ ಗುಪ್ತಾ (ಪಿಓಎ ಹೋಲ್ಡರ್ ಹೇಮಂತ್ ಕುಮಾರ್ ಮೂಲಕ) 2. ಸನ್ನಿ ಗುಪ್ತಾ	ಘಟಕ ಸಂ. ಎ-1001, 10ನೇ ಮಹಡಿ, ಟವರ್-ಎ, ಪೋಲ್ ಸ್ಟಾರ್ ಸರ್ವೆ ಸಂ. 78/5, ಖಾತಾ ನಂ. 78/5-1, ನಾಗವಾರ ಗ್ರಾಮ, ಕಸಬಾ ಹೋಬಳಿ ಬೆಂಗಳೂರು ಉತ್ತರ ಬೆಂಗಳೂರು-560045, ಕರ್ನಾಟಕದಲ್ಲಿ ಸ್ಥಿತವಾಗಿದೆ	10.05.2024	08.07.2024 ರಂದಿನಂತೆ ರೂ. 38,67,033.46/- (ರೂಪಾಯಿ ಮೂವತ್ತ ಎಂಟು ಲಕ್ಷ ಅರವತ್ತ ಏಳು ಸಾವಿರದ ಮೂವತ್ತ ಮೂರು ಮತ್ತು ಪೈಸೆ ನಲವತ್ತ ಆರು ಮಾತ್ರ)
3.	ಸಾಲ ಖಾತೆ ನಂ. HHLLND00299954 1. ಫ್ರಾನ್ಸಿಸ್ ಜಾನ್ಸ್ಟೋನ್ 2. ವಿಜಯಕುಮಾರಿ ಜಾನ್ಸ್ಟೋನ್ ಅಲಿಯಾಸ್ ವಿಜಯಕುಮಾರಿ ಫ್ರಾನ್ಸಿಸ್	ಫ್ಲಾಟ್ ಸಂಖ್ಯೆ ಯುಜಿ02, ಗ್ರೌಂಡ್ ಮಹಡಿ, ಬ್ಲಾಕ್-ಯು, ಅರ್ಬಾನಾ ಅವೆನ್ಯೂ, ಸರ್ವೆ ಸಂ. 75, 77/1, 77/2, 77/3, 77/4, 78, 79, 80, 81/2, 83/2, 83/3, 83/5, 83/6 ಮತ್ತು 86/2, ಕನ್ನಮಂಗಲ ಗ್ರಾಮ, ಕಸಬಾ ಹೋಬಳಿ, ದೇವನಹಳ್ಳಿ ತಾಲೂಕು, ಬೆಂಗಳೂರು ಗ್ರಾಮಾಂತರ ಜಿಲ್ಲೆ ಬೆಂಗಳೂರು-560045 ಕರ್ನಾಟಕ	05.05.2024	08.07.2024 ರಂದಿನಂತೆ ರೂ. 72,12,197.96/- (ರೂಪಾಯಿ ಎಪ್ಪತ್ತ ಎರಡು ಲಕ್ಷ ಹನ್ನೆರಡು ಸಾವಿರದ ನೂರ ತೊಂಬತ್ತ ಏಳು ಮತ್ತು ಪೈಸೆ ತೊಂಬತ್ತ ಆರು ಮಾತ್ರ)
4.	ಸಾಲ ಖಾತೆ ನಂ. HHLDUB00227465 1. ಮಧುರ್ ಬೂದೇಶ್ವರಂ ಕೃಷ್ಣಮೂರ್ತಿ ಅಲಿಯಾಸ್ ಮಧುರ್ ಕೃಷ್ಣ ಮೂರ್ತಿ 2. ವಿದ್ಯಾ ಕೃಷ್ಣಮೂರ್ತಿ ಮಧುರ್ ಅಲಿಯಾಸ್ ವಿದ್ಯಾ ಕೃಷ್ಣ ಮೂರ್ತಿ	ಫ್ಲಾಟ್ ಸಂಖ್ಯೆ ಜಿ-006, ನೆಲ ಮಹಡಿ, ಜಿ ಬ್ಲಾಕ್, ಅರ್ಬಾನಾ ಆಕ್ವಾ ಹಂತ 2, ಸರ್ವೆ. ಸಂ. 89/1, ಕನ್ನಮಂಗಲ ಗ್ರಾಮ, ಕಸಬಾ ಹೋಬಳಿ, ದೇವನಹಳ್ಳಿ ತಾಲೂಕು, ಬೆಂಗಳೂರು - 560045, ಕರ್ನಾಟಕ	05.05.2024	08.07.2024 ರಂದಿನಂತೆ ರೂ. 68,57,294.61/- (ರೂಪಾಯಿ ಅರವತ್ತ ಎಂಟು ಲಕ್ಷ ಐವತ್ತ ಏಳು ಸಾವಿರದ ಇನ್ನೂರ ತೊಂಬತ್ತ ನಾಲ್ಕು ಮತ್ತು ಪೈಸೆ ಅರವತ್ತ ಒಂದು ಮಾತ್ರ)

ಈ ಮೇಲೆಹೆಸರಿಸಲಾದಸಾಲಗಾರರುಆರ್ಥಿಕಶಿಸ್ತು ಮತ್ತು ಸಾಲದ ಖಾತೆಯಜವಾಬ್ದಾರಿಯಹೊಣೆಯನ್ನು ಸರಿಯಾಗಿ ಪಾಲಿಸದೇಇದ್ದುದರಿಂದಕಂಪನಿಯು ತಮ್ಮ ಲೆಕ್ಕಾಶಾಸ್ತ್ರಪುಸ್ತಕಗಳಆಧಾರದಿಂದ ಈ ಸಾಲ ಪಡೆದವರ ಈಗ ಕೊಡಬೇಕಾದಮೊತ್ತವನ್ನು ಕಾಲಮ್ ಡಿ ಸಾಮಾನ್ಯ ಉದ್ಯೋಗ ನಿರ್ವಹಣೆಯ ಪ್ರಕಾರ, ಕೊಡದೇವಿಫಲರಾಗಿದ್ದಾರೆಎಂದುತೋರಿಸಿಕೊಟ್ಟಿದೆ.

ಪ್ರತಿಯೊಬ್ಬ ಸಾಲ ಪಡೆದವ (ರು) ಮರಳಿ ಸಾಲ ತೀರಿಸುವಬಗ್ಗೆ ದೀರ್ಘಕಾಲದ ತೀವ್ರಉಪೇಕ್ಷೆತೋರಿಸಿದುದರಿಂದ ಅವರ ಸಾಲದ ಖಾತೆಯನ್ನು ಕಂಪನಿಯವರು ನಿರ್ದಿಷ್ಟಪಡಿಸಲಾದ ನಿಯಮಗಳಂತೆ ಅನುತ್ಪಾದಕ ಆಸ್ತಿ (ಕಾಲಮ್ ಸಿಯಲ್ಲಿನ ತಾರೀಖಿನಂದು) ಎಂದುವರ್ಗೀಕರಿಸಿದ್ದಾರೆ. ತತ್ಪರಿಣಾಮವಾಗಿ ಆ್ಯಕ್ಟ್‌ನಸೆಕ್ಷನ್ 13 (2) ಅಧಿನಿಯಮದಂತೆ ಪ್ರತಿಯೊಬ್ಬಸಾಲಗಾರನಿಗೆ (ರಿಗೆ) ಸೂಚನೆಗಳನ್ನುಕೂಡಾ ನೀಡಲಾಗಿದೆ.

ಈ ಮೇಲಿನದ್ದರ ಕಾರಣ ಈ ಮೇಲೆಹೆಸರಿಸಲಾದ ಪ್ರತೀಯೊಬ್ಬ ಸಾಲಗಾರನಿಗೆ (ರಿಗ)ಕಂಪೆನಿಯು ಈ ಮೇಲೆಕಾಲಮ್ ಡಿಯಲ್ಲಿ ದರ್ಶಿಸಲಾದ ಬಾಕಿ ಮೊತ್ತವನ್ನು ಈ ತನಕದಬಡ್ಡಿ ,ವೆಚ್ಚಗಳುಮತ್ತು ಚಾರ್ಜಸ್‌ನೊಂದಿಗೆ ಈ ಸೂಚನೆ ಪ್ರಕಟವಾದ 60 ದಿನಗಳಲ್ಲಿ ಪಾವತಿಸುವಮೂಲಕಕಂಪೆನಿಯ ಮೇಲಿನ ಅವನ/ಅವಳ ಸಂಪೂರ್ಣ ಬಾಧ್ಯತೆಯನ್ನು ಪೂರ್ಣಗೊಳಿಸಬೇಕೆಂದು ಈ ಮೂಲಕಕೇಳಿಕೊಳ್ಳುತ್ತಿದ್ದು ಇದಕ್ಕೆ ತಪ್ಪಿದ್ದಲ್ಲಿ, ಕಂಪನಿಯು ಈ ಮೇಲೆಕಾಲಮ್ ಬಿಯಲ್ಲಿ ನಮೂದಿಸಲಾದಅಡವುಇಟ್ಟ ಆಸ್ತಿಯನ್ನು ಸ್ವಾಧೀನ ಪಡಿಸಿಕೊಳ್ಳಲುಅರ್ಹವಾಗಿದೆಮತ್ತು ಕಂಪೆನಿ ಕಾನೂನಿನಲ್ಲಿ ಉಪಲಬ್ಧವಿರುವಇತರಕ್ರಮಗಳನ್ನು ಕೂಡಾತೆಗೆದುಕೊಳ್ಳುತ್ತದೆ.

ಎಸ್‌ಏಆರ್‌ಎಫ್‌ಏಇಎಸ್‌ಐ (SARFAESI) ಆ್ಯಕ್ಟ್‌ನ ಸೆಕ್ಷನ್ 13ರ ಸೆಕ್ಷನ್ (8)ರ ನಿಬಂಧನೆಗಳ ವಿಶಿಷ್ಟ ಭಾಷೆಯಲ್ಲಿರುವ ಮುಂದಿನ ವಿಷಯವನ್ನು ದಯವಿಟ್ಟು ಗಮನಿಸಿರಿ: ''ಒಬ್ಬ ಸಾಲಗಾರನು ಅಡವಿನ ಆಧಾರದ ಮೇಲೆ ತನಗೆ ಸಾಲ ಕೊಟ್ಟಿರುವವನಿಗೆ, ಆತ ಸಾರ್ವಜನಿಕ ಹರಾಜಿನ ಮೂಲಕ, ಸಾರ್ವಜನಿಕರಿಂದ ಕೊಟೇಶನ್‌ಗಳನ್ನು, ಟೆಂಡರನ್ನು ಆಹ್ವಾನಿಸುವ ಮೂಲಕ ಅಥವಾ ಖಾಸಗಿ ಕರಾರಿನ ಮೂಲಕ ಅಡವಿಟ್ಟಿರುವ ಆಸ್ತಿಯನ್ನು(ಗಳನ್ನು) ಮಾರಾಟ ಮಾಡಲು ನೋಟೀಸನ್ನು ಪ್ರಕಟಿಸುವ ತಾರೀಖಿನ ತನಕ ಮಾತ್ರ, ಆತನ ಎಲ್ಲಾ ವ್ಯವಹಾರದ ವೆಚ್ಚಗಳು, ಚಾರ್ಜುಗಳು ಮತ್ತು ಖರ್ಚುಗಳೊಂದಿಗೆ ತನ್ನಿಂದ ಬಾಕಿ ಇರುವ ಹಣದ ಸಂಪೂರ್ಣ ಮೊತ್ತವನ್ನು ಸಲ್ಲಿಸಬಹುದು. ಜೊತೆಯಲ್ಲೇ ಇದನ್ನೂ ಗಮನಿಸಬಹುದು: ಸಾಲಗಾರನು ಮೇಲೆ ಹೇಳಿರುವ ಕಾಯಿದೆಬದ್ಧವಾಗಿ ಆದೇಶಿಸಿರುವ ಸಮಯದ ಚೌಕಟ್ಟಿನೊಳಗೆ ತಾನು ಅಡವಿಟ್ಟಿರುವ ಆಸ್ತಿಯನ್ನು ಬಿಡಿಸಿಕೊಳ್ಳದೆ ಹೋದರೆ, ಸಾಲಗಾರನು ಆ ಆಸ್ತಿಯನ್ನು ಬಿಡಿಸಿಕೊಳ್ಳುವ ಹಕ್ಕಿಗೆ ಅರ್ಹನಿಲ್ಲದಿರಬಹುದು''

ಎಸ್‌ಎಆರ್‌ಎಫ್‌ಎಇಎಸ್‌ಐ ಕಾಯ್ದೆಯ ಸೆಕ್ಷನ್ 13ರ ಉಪ–ಸೆಕ್ಷನ್ (13)ರ ನಿಬಂಧನೆ ಪ್ರಕಾರ ಒಂದೋ ಮಾರಾಟ, ಲೀಸ್ ಅಥವಾ ಅನ್ಯಥಾ (ಅವನ ವ್ಯಾಪಾರದ ಸಾಮಾನ್ಯ ವಿಧಾನದ ಹೊರತಾಗಿ)ವಿಧಾನದಿಂದ ಸೂಚನೆಯಲ್ಲಿ ಉಲ್ಲೇಖಿಸಲಾದ ಯಾವುದೇ ಸೆಕ್ಯೂರ್ಡ್ ಆಸ್ತಿಯನ್ನು ಸೆಕ್ಯೂರ್ಡ್ ಕ್ರೆಡಿಟರರ ಲಿಖಿತ ಪೂರ್ವ ಸಮ್ಮತಿ ಇಲ್ಲದೆ ನೀವು ವರ್ಗಾಯಿಸುವುದನ್ನು ಈ ಮೂಲಕ ನಿಷೇಧಿಸಲಾಗಿದೆ.

ಸಮ್ಮಾನ್ ಕ್ಯಾಪಿಟಲ್ ಲಿಮಿಟೆಡ್
(ಹಿಂದೆ ಇಂಡಿಯಾಬುಲ್ಸ್ ಹೌಸಿಂಗ್ ಫೈನಾನ್ಸ್ ಲಿಮಿಟೆಡ್ ಎಂದು ಕರೆಯಲಾಗುತ್ತಿತ್ತು)
ಸ್ಥಳ : ಬೆಂಗಳೂರು ಅಧಿಕೃತ ಅಧಿಕಾರಿ

ಸಾರ್ವಜನಿಕ ಪ್ರಕಟಣೆ

ಸಾರ್ವಜನಿಕರಿಗೆ ಈ ಮೂಲಕ ತಿಳಿಯಪಡಿಸುವುದೇನೆಂದರೆ, ಶ್ರೀಮತಿ ಪ್ರೇಮ.ಕೆ, ರವರು ಈ ಕೆಳಗೆ ಷೆಡ್ಯೂಲ್‌ನಲ್ಲಿ ತಿಳಿಸಿರುವ ಸ್ಥಿರಾಸ್ತಿ ಸ್ವತ್ತಿಗೆ ಮಾಲೀಕರಾಗಿರುತ್ತಾರೆ ಮತ್ತು ಶ್ರೀಮತಿ ಮಾಲಾ ಎನ್. ರವರು ಶ್ರೀಮತಿ ಪ್ರೇಮ.ಕೆ, ರವರ ಹೆಸರಿಗೆ ಬರೆದುಕೊಟ್ಟಿರುವ ಕ್ರಯ ಪತ್ರದ ದಿನಾಂಕ: 16–05–2014, ದಸ್ತಾವೇಜು ನಂ.1530/2015–16, 1ನೇ ಪುಸ್ತಕ, ಸಿ.ಡಿ.ನಂ.604, ಈ ಸ್ವತ್ತು, ಜಯನಗರ, (ಕೆಂಗೇರಿ) ಬೆಂಗಳೂರು ಉಪನೋಂದಣಿ ಕಛೇರಿಯಲ್ಲಿ ನೋಂದಣಿಯಾಗಿರುವ ಮೂಲ ಅಸಲಿ ಕ್ರಯ ಪತ್ರವನ್ನು ಕಳೆದುಕೊಂಡಿರುತ್ತಾರೆ. ಈ ಷೆಡ್ಯೂಲ್ ಸ್ವತ್ತಿಗೆ ಸಂಬಂಧಿಸಿದಂತೆ ಯಾರಾದರೂ ಸ್ವತ್ತಿನ ಮೇಲೆ ಸ್ವಾಧೀನವನ್ನು ಹೊಂದಿದ್ದರೆ, ಅದನ್ನು ಈ ದಿನಾಂಕದಿಂದ ನೋಟೀಸು ಪ್ರಕಟವಾದ ಏಳು ದಿನಗಳ ಒಳಗಾಗಿ ಕೆಳಸಹಿದಾರರಿಗೆ ತಲುಪಿಸಬೇಕೆಂದು ಈ ಮೂಲಕ ತಿಳಿಸಲಾಗಿದೆ.

ಷೆಡ್ಯೂಲ್ ಸ್ವತ್ತು

ಬೆಂಗಳೂರು ದಕ್ಷಿಣ ತಾಲ್ಲೂಕು, ಕೆಂಗೇರಿ ಹೋಬಳಿ, ಕಂಬಿಪುರ ಗ್ರಾಮ, ಪ್ರಸ್ತುತ ಕುಂಬಳಗೂಡು ಗ್ರಾಮ ಪಂಚಾಯತಿ ವ್ಯಾಪ್ತಿಯಲ್ಲಿ ಬರುವ ಸರ್ವೆ ನಂ. 102,103/4, 104/3, 104/4 ಮತ್ತು 104/5, ರಲ್ಲಿ ವಿಂಗಡಿಸಿರುವ ಸ್ಥಿರಾಸ್ಥಿ ಸ್ವತ್ತಿನ ಸೈಟ್ ನಂ.18, ವಿ.ಪಿ.ಖಾತಾ ನಂ. 163/1/18, ರಲ್ಲಿ ನಿರ್ಮಿಸಿರುವ "ರೈನ್ ಬೊ ಲೇಔಟ್" ಹೆಸರಿನ, ಬೆಂಗಳೂರು ಜಿಲ್ಲೆಯ ಡೆಪ್ಯುಟಿ ಕಮಿಷನರ್ ಆದೇಶದಂತೆ ಪರಿವರ್ತಿತ ಭೂಮಿಯ ಪ್ರಮಾಣ ಪತ್ರ/ ಮೆಮೊರಾಂಡಮ್ ನಂ. ಎಎಲ್‌ಎನ್.(ಎಸ್)ಎಸ್‌ಆರ್. (ಕೆಇಎನ್)84 /2010–11, ದಿನಾಂಕ 11–11–2010. ರಂದು ನೀಡಿರುವ ಸ್ವತ್ತಿನ ವಿಸ್ತೀರ್ಣ : ಪೂರ್ವದಿಂದ ಪಶ್ಚಿಮಕ್ಕೆ 40 ಅಡಿ, ಉತ್ತರದಿಂದ ದಕ್ಷಿಣಕ್ಕೆ 30 ಅಡಿಗಳು, ಒಟ್ಟಾರೆ 1200 ಚದರ ಅಡಿಗಳ ಈ ಸ್ವತ್ತಿಗೆ ಚಕ್ಕುಬಂದಿ :– ಪೂರ್ವಕ್ಕೆ : ರಸ್ತೆ, ಪಶ್ಚಿಮಕ್ಕೆ : ಸೈಟ್ ನಂ.31, ಉತ್ತರಕ್ಕೆ : ಸೈಟ್ ನಂ.17, ದಕ್ಷಿಣಕ್ಕೆ : ಸೈಟ್ ನಂ.19.

ಎನ್ ಜಗದೀಶ್ ಕುಮಾರ್, ವಕೀಲರು
ನಂ.30/1, 2ನೇ ಮಹಡಿ, 7ನೇ ಕ್ರಾಸ್, ಎನ್.ಆರ್.ಕಾಲೋನಿ ಬಸ್ ನಿಲ್ದಾಣದ ಹತ್ತಿರ, ಹೋಟೆಲ್ ದ್ವಾರಕ ಎದುರು, ಬೆಂಗಳೂರು–560019, ಮೊ: 9341261700.

ಸಮಾಚಾರ ಸಣ್ಣದಲ್ಲ

494 ಮಂದಿಗೆ ಡೆಂಘೀ

ಬೆಂಗಳೂರು: ಡೆಂಘೀ ಪ್ರಕರಣಗಳ ಸಂಖ್ಯೆ ಹೆಚ್ಚಾಗುತ್ತಲೇ ಇದ್ದು ಗುರುವಾರ ಒಂದೇ ದಿನದಲ್ಲಿ 494 ಪ್ರಕರಣಗಳು ಪತ್ತೆಯಾಗಿವೆ. ರಾಜ್ಯದಲ್ಲಿ ಒಟ್ಟು ಪ್ರಕರಣ ಸಂಖ್ಯೆ 16,038ಕ್ಕೇರಿದ್ದು, ಈವರೆಗೆ ಒಟ್ಟು 10 ಜನರು ಮೃತರಾಗಿದ್ದಾರೆ. ಜು.25ರಂದು 478 ಮಂದಿ ಗುಣಮುಖರಾಗಿದ್ದು, 203 ಜನರು ಆಸ್ಪತ್ರೆಗೆ ದಾಖಲಾಗಿದ್ದಾರೆ. 0-1 ವರ್ಷದೊಳಗಿನ 20 ಮಕ್ಕಳಿಗೆ, 1ರಿಂದ 18 ವರ್ಷದ 166 ಮಕ್ಕಳಿಗೆ ಹಾಗೂ 18 ವರ್ಷ ಮೇಲ್ಪಟ್ಟ 308 ಜನರಲ್ಲಿ ಸೋಂಕು ದೃಢವಾಗಿದೆ. ಬಿಬಿಎಂಪಿ ವ್ಯಾಪ್ತಿಯಲ್ಲಿ 7,280 ಬೆಂಗಳೂರು ನಗರ 106, ಬೆಂಗಳೂರು ಗ್ರಾಮಾಂತರ 84, ರಾಮನಗರ 168, ಕೋಲಾರ 156, ಚಿಕ್ಕಬಳ್ಳಾಪುರ 176, ತುಮಕೂರು 388, ಚಿತ್ರದುರ್ಗ 461, ದಾವಣಗೆರೆ 371, ಶಿವಮೊಗ್ಗ 398, ಮೈಸೂರು 593, ಉಡುಪಿ 316, ಕೊಡಗು 169 ಸೇರಿದಂತೆ ಒಟ್ಟಾರೆ 16,038 ಪ್ರಕರಣಗಳು ಪತ್ತೆಯಾಗಿವೆ. ಡೆಂಘೀ ಜ್ವರ ನಿಯಂತ್ರಣದ ಕುರಿತು ಸಾರ್ವಜನಿಕರ ಹೆಚ್ಚಿನ ಮಾಹಿತಿಗಾಗಿ 1800-425-8330 ಸಂಖ್ಯೆಗೆ ಸಂಪರ್ಕಿಸಬಹುದು ಎಂದು ಆರೋಗ್ಯ ಇಲಾಖೆ ತಿಳಿಸಿದೆ.

ಒಂಬತ್ತು ಕೃತಿಗಳ ಲೋಕಾರ್ಪಣೆ ನಾಳೆ

ಬೆಂಗಳೂರು: ವಿಶ್ವವಾಣಿ ಪುಸ್ತಕ ಪ್ರಕಾಶನದ ಒಂಬತ್ತು ಕೃತಿಗಳ ಲೋಕಾರ್ಪಣೆ ಕಾರ್ಯಕ್ರಮ ಜು. 27 ರಂದು ನಡೆಯಲಿದೆ. ಶ್ರೀ ವಾಗ್ದೇವಿ ವಿದ್ಯಾವರ್ಧಕ ಟ್ರಸ್ಟ್ ವಿಶ್ವವಾಣಿ ಪುಸ್ತಕ ಪರಿಶ್ರಮ ನೀಟ್ ಅಕಾಡೆಮಿ ಆಶ್ರಯದಲ್ಲಿ ನಗರದ ಕೆ.ಜಿ. ರಸ್ತೆಯ ಮೈಸೂರು ಬ್ಯಾಂಕ್ ಸನಿಹದ ಕೆಂಫ್ ಸಿ ಸಭಾಂಗಣದಲ್ಲಿ ಕಾರ್ಯಕ್ರಮ ಆಯೋಜಿಸಲಾಗಿದೆ. ಅಂದು ಸಾಯಂಕಾಲ 5 ಗಂಟೆಗೆ ನಡೆಯುವ ಕಾರ್ಯಕ್ರಮದ ಅಧ್ಯಕ್ಷತೆಯನ್ನು ಶಿಕ್ಷಣ ತಜ್ಞ, ಸಂಸ್ಕೃತಿ ಚಿಂತಕ ಗುರುರಾಜ ಕರ್ಜಗಿ ವಹಿಸಲಿದ್ದಾರೆ. ಮುಖ್ಯ ಅತಿಥಿಗಳಾಗಿ ಖ್ಯಾತ ವನ್ಯಜೀವಿ ತಜ್ಞ ಡಾ. ಉಲ್ಲಾಸ ಕಾರಂತ, ಮಾಜಿ ಸಂಸದ ಪ್ರತಾಪ ಸಿಂಹ, ಏಷ್ಯಾನೆಟ್ ಸುವರ್ಣ ನ್ಯೂಸ್ ಸಂಪಾದಕ ಅಜಿತ್ ಹನುಮಕ್ಕನವರ, ಚಿಕ್ಕಬಳ್ಳಾಪುರ ಶಾಸಕ ಪ್ರದೀಪ ಈಶ್ವರ್ ಭಾಗವಹಿಸಲಿದ್ದಾರೆ. ಕೃತಿಕಾರರಾದ ವಿಶ್ವವಾಣಿ ಪ್ರಧಾನ ಸಂಪಾದಕರು, ಜನಶಕ್ತಿ ವಿಶ್ವಸ್ಥ ಮಂಡಳಿ ಅಧ್ಯಕ್ಷ ವಿಶ್ವೇಶ್ವರ ಭಟ್, ಲೋಕಧ್ವನಿ ಅಂಕಣಕಾರ ರಾಜು ಅಡಕಳ್ಳಿ, ವಿಶ್ವವಾಣಿ ಅಂಕಣಕಾರರಾದ ಕಿರಣ ಉಪಾಧ್ಯಾಯ, ಶಿಶಿರ್ ಹೆಗಡೆ, ರೂಪಾ ಗುರುರಾಜ್ ಉಪಸ್ಥಿತರಿರಲಿದ್ದಾರೆ.

ಸಂಗೀತ ಸ್ಪರ್ಧೆ ಆ.31ರಿಂದ

ಬೆಂಗಳೂರು: ಬೆಂಗಳೂರು ಗಾಯನ ಸಮಾಜಕವು ಆ.31ರಿಂದ ಸೆ.3ರವರೆಗೆ ವಾರ್ಷಿಕ ಸಂಗೀತ ಸ್ಪರ್ಧೆಯನ್ನು ಆಯೋಜಿಸಿದೆ. ಸ್ಪರ್ಧೆಯಲ್ಲಿ ಭಾಗವಹಿಸಲು ಆಸಕ್ತ 8ರಿಂದ 21ವರ್ಷ ವಯೋಮಾನದವರು ಆ.18ರೊಳಗೆ ಹೆಸರು ನೋಂದಾಯಿಸಿಕೊಳ್ಳಬಹುದು. ಹೆಚ್ಚಿನ ಮಾಹಿತಿಗೆ www.gayanasamaja.org ಸಂಪರ್ಕಿಸಿ ಎಂದು ಪ್ರಕಟಣೆ ತಿಳಿಸಿದೆ.

ಗಾಯನ ನೃತ್ಯ ಸ್ಪರ್ಧೆ

ಬೆಂಗಳೂರು: ಬೆಂಗಳೂರು ಬಿ.ಎಂ.ಶ್ರೀಪ್ರತಿಷ್ಠಾನವು ರಾಜಾ ಸರ್ ಮುತ್ತಯ್ಯ ಚೆಟ್ಟಿಯಾರ್ ಮತ್ತು ರುಕ್ಮಿಣಿದೇವಿ ಅರುಂಡೇಲ್ ದತ್ತಿನಿಧಿಯಡಿ ಆ.25ರಂದು ಬೆಳಗ್ಗೆ 10.30ಕ್ಕೆ ಭಕ್ತಿಗೀತೆ ಗಾಯನ ಮತ್ತು ಭರತನಾಟ್ಯ ಸ್ಪರ್ಧೆ ಆಯೋಜಿಸಿದೆ. ಸ್ಪರ್ಧೆಯನ್ನು 13ರಿಂದ 16 ವರ್ಷದವರಿಗೆ ಆಯೋಜಿಸಲಾಗಿದೆ. ಪ್ರಥಮ ಮೂರು ಸ್ಥಾನ ಪಡೆದವರಿಗೆ ಕ್ರಮವಾಗಿ 4 ಸಾವಿರ, 3 ಸಾವಿರ ಹಾಗೂ 2 ಸಾವಿರ ನಗದು ಬಹುಮಾನ ನೀಡಲಾಗುತ್ತದೆ. ಆಸಕ್ತರು ಪ್ರತಿಷ್ಠಾನದಿಂದ ಅರ್ಜಿ ಪಡೆದು, ವಯಸ್ಸಿನ ದೃಢೀಕರಣದೊಂದಿಗೆ ಆ.15ರೊಳಗೆ ಭರ್ತಿ ಮಾಡಿದ ಅರ್ಜಿಯನ್ನು ಸಲ್ಲಿಸಬೇಕು. ಹೆಚ್ಚಿನ ಮಾಹಿತಿಗೆ 9972812127 ಸಂಪರ್ಕಿಸಬಹುದು ಎಂದು ಪ್ರಕಟಣೆ ತಿಳಿಸಿದೆ.

ಫೋನ್ ಇನ್ ಕಾರ್ಯಕ್ರಮ

ಬೆಂಗಳೂರು: ಬೆಂಗಳೂರು ಜಲಮಂಡಳಿಯು ಜುಲೈ 26ರಂದು ಬೆಳಗ್ಗೆ 9.30ರಿಂದ 10.30ರವರೆಗೆ ಫೋನ್ ಇನ್ ಕಾರ್ಯಕ್ರಮ ಆಯೋಜಿಸಿದೆ.

ಫೋನ್ ಇನ್ ಕಾರ್ಯಕ್ರಮದಲ್ಲಿ ಜಲಮಂಡಳಿ ಅಧ್ಯಕ್ಷ ಡಾ.ವಿ ರಾಮ್ ಪ್ರಸಾತ್ ಮನೋಹರ್ ಭಾಗವಹಿಸಲಿದ್ದು, ಸಾರ್ವಜನಿಕರು ತಮ್ಮ ವಲಯ, ಪ್ರದೇಶಗಳಲ್ಲಿನ ಕುಡಿಯುವ ನೀರಿನ ಸಮಸ್ಯೆ ಮತ್ತು ಒಳಚರಂಡಿ ಕೊಳವೆ, ಇಳಿ ಗುಂಡಿಯಿಂದ ತ್ಯಾಜ್ಯ ನೀರು ಹೊರಬರುತ್ತಿರುವ ಬಗ್ಗೆ, ಜಲಮಾಪನ ಹಾಗೂ ನೀರಿನ ಬಿಲ್ಲಿನ ಸಮಸ್ಯೆಯ ಬಗ್ಗೆ ನೇರವಾಗಿ ಮಾತನಾಡಬಹುದು. ನೀರಿನ ಸಂಪರ್ಕ ಹೊಂದಿರುವ ಗ್ರಾಹಕರು ತಮ್ಮ ಆರ್‌ಆರ್ ಸಂಖ್ಯೆಯನ್ನು ತಿಳಿಸಿ ದೂರನ್ನು ನೀಡಬಹುದು. ಸಂಪರ್ಕಸಂಖ್ಯೆ 080-22945119 ಮತ್ತು 080-22229639.

{ ಪ್ರಲ್ಹಾದ್ ಜೋಶಿ } ಕೇಂದ್ರ ಸಚಿವ

ವಾಲ್ಮೀಕಿ ನಿಗಮದಲ್ಲಿ ನಡೆದ ಭ್ರಷ್ಟಾಚಾರ ಹಗರಣವು ಬಹಳ ದೊಡ್ಡ ಹಗರಣವಾಗಿದೆ. ವಾಲ್ಮೀಕಿ ನಿಗಮದಲ್ಲಾದ ಹಗರಣ ತನಿಖೆಗೆ ಸರಕಾರ ಎಸ್ಐಟಿ ರಚಿಸಿದೆ. ಒತ್ತಡ ಹೆಚ್ಚಿದ ನಂತರ ಸಚಿವರು ರಾಜೀನಾಮೆ ನೀಡಿದ್ದಾರೆ. ಈಗ ಇಡಿ ಪ್ರವೇಶಿಸಿದಾಗ, ಅವರು ವಾಲ್ಮೀಕಿ ಬೋರ್ಡ್ ಹಗರಣದಲ್ಲಿ ಎಫ್ಐಆರ್ ದಾಖಲಿಸಿದ್ದಾರೆ.

ಹೆಚ್ಚಿನ ನಿಗಾ ವಹಿಸುವಂತೆ ಅಧಿಕಾರಿಗಳಿಗೆ ಸಚಿವ ದಿನೇಶ್ ಗುಂಡೂರಾವ್ ಸೂಚನೆ

ರಾಜಧಾನಿಯಲ್ಲಿ 37 ಡೆಂಘೀ ಹಾಟ್‌ಸ್ಪಾಟ್

ಬೆಂಗಳೂರು: ಬೆಂಗಳೂರಿನಲ್ಲಿ 37 ಡೆಂಘೀ ಹಾಟ್‌ಸ್ಪಾಟ್‌ಗನ್ನು ಗುರುತಿಸಲಾಗಿದ್ದು, ಬಿಬಿಎಂಪಿ ಅಧಿಕಾರಿಗಳ ಸಹಯೋಗದೊಂದಿಗೆ ಹೆಚ್ಚಿನ ನಿಗಾ ವಹಿಸುವಂತೆ ಸಚಿವ ದಿನೇಶ್ ಗುಂಡೂರಾವ್ ಅಧಿಕಾರಿಗಳಿಗೆ ತಿಳಿಸಿದ್ದಾರೆ.

ವಿಕಾಸಸೌಧದಲ್ಲಿ ನಡೆದ ವಿಡಿಯೊ ಕಾನ್ಫರೆನ್ಸ್ ಮೂಲಕ ರಾಜ್ಯದ ಜಿಲ್ಲಾಧಿಕಾರಿಗಳು ಹಾಗೂ ಸಿಇಒ ಗಳ ಜತೆ ಸಭೆ ನಡೆಸಿದ ಸಚಿವರು, ಮಳೆ, ಪ್ರವಾಹದ ನಡುವೆ ಡೆಂಘೀ ನಿಯಂತ್ರಣದ ಬಗ್ಗೆ ಗಮನ ಕಡಿಮೆಯಾಗಬಾರದು. ಡೆಂಘೀ ಪ್ರಕರಣಗಳಲ್ಲಿ ಶೇ.50ರಷ್ಟು ಪ್ರಕರಣಗಳು ಬೆಂಗಳೂರಿನಲ್ಲಿಯೇ ಕಂಡುಬರುತ್ತಿವೆ. ರಾಜ್ಯದ ಬೇರೆ ಜಿಲ್ಲೆಗಳಲ್ಲಿ ಸತತ ಮಳೆ ಸುರಿಯುತ್ತಿರುವುದರಿಂದ ಡೆಂಘೀ ಕಡಿಮೆಯಾಗಬಹುದು. ಆದರೆ ಬೆಂಗಳೂರಿನಲ್ಲಿ ಇದು ಹೆಚ್ಚಾಗಬಹುದು. ಹೀಗಾಗಿ ಬೆಂಗಳೂರಿನಲ್ಲಿ ಡೆಂಘೀ ಹತೋಟಿಗೆ ಒತ್ತು ನೀಡಬೇಕಿದೆ. ಈ ನಿಟ್ಟಿನಲ್ಲಿ ಬಿಬಿಎಂಪಿ ಅಧಿಕಾರಿಗಳ ಸಭೆ ಕರೆಯುವಂತೆ ಆರೋಗ್ಯ ಇಲಾಖೆ ಅಧಿಕಾರಿಗಳಿಗೆ ಸೂಚಿಸಿದರು. ಡೆಂಘೀ ಡೆತ್ ಆಡಿಟ್ ಮಾಡುವಂತೆ ಜಿಲ್ಲಾಧಿಕಾರಿಗಳಿಗೆ ಖಡಕ್ ಆಗಿ ಸೂಚನೆ ನೀಡಿರುವ ಆರೋಗ್ಯ ಸಚಿವರು, ಯಾವುದನ್ನು ಮುಚ್ಚಿಡುವುದು ಬೇಡ. ಡೆಂಘೀ ಡೆತ್‌ಆಗಿದ್ದರೆ ಅದನ್ನು ಡೆಂಘೀ ಡೆತ್ ಎಂದೇ ವರದಿ ಸಲ್ಲಿಸುವಂತೆ ತಿಳಿಸಿದರು.

ಪ್ರತಿ ಶುಕ್ರವಾರ ಈಡಿಸ್ ಸೊಳ್ಳೆಯ ಲಾರ್ವಾ ನಾಶಪಡಿಸುವ ಕಾರ್ಯಕ್ರಮ ಅಭಿಯಾನದ ರೀತಿಯಲ್ಲಿ ನಡೆಯಬೇಕು. ಜನರಲ್ಲಿ ಡೆಂಘೀ ಬಗ್ಗೆ ಸಾಕಷ್ಟು ಜಾಗೃತಿ ಮೂಡಿಸಲಾಗಿದೆ. ಆದರೆ ಡೆಂಗ್ಯೂ ಹತೋಟಿಗೆ ತರುವ ಕ್ರಮಗಳು ಸ್ಥಳದಲ್ಲಿ ಅನುಷ್ಠಾನಗೊಳ್ಳುವುದು ಅತಿ ಮುಖ್ಯವಾಗಿದೆ. ವಿಶೇಷವಾಗಿ ಆರೋಗ್ಯ ಇಲಾಖೆಯ ಉಪ ನಿರ್ದೇಶಕರ ಮಟ್ಟದ ಅಧಿಕಾರಿಗಳು ಡೆಂಘೀ ಹೆಚ್ಚಿರುವ ಹಾಟ್‌ಸ್ಪಾಟ್‌ಗಳಿಗೆ ಭೇಟಿ ನೀಡಿ ಮೇಲ್ವಿಚಾರಣೆ ನಡೆಸುವಂತೆ ಸಚಿವರು ಸೂಚನೆ ನೀಡಿದರು. ಕೇವಲ ಭೇಟಿ ಕೊಡುವುದಲ್ಲ, ಎರಡು ಮೂರು ದಿನಗಳವರೆಗೆ ಸ್ಥಳದಲ್ಲೇ ಇದ್ದು ಮಾನಿಟರ್ ಮಾಡಬೇಕು. ಸ್ಥಳದಲ್ಲಿ ಡೆಂಘೀ ನಿಯಂತ್ರಣ ಕ್ರಮಗಳು ಅನುಷ್ಠಾನ ಆಗುತ್ತಿದೆ ಯೋ ಇಲ್ಲವೋ ಎಂಬುದನ್ನು ಪರಿಶೀಲಿಸಿ, ಅಗತ್ಯ ಕ್ರಮ ಕೈಗೊಳ್ಳಬೇಕು ಎಂದು ಸಚಿವರು ಆರೋಗ್ಯ ಇಲಾಖೆ ಅಧಿಕಾರಿಗಳಿಗೆ ಸೂಚನೆ ನೀಡಿದರು.

ವಿಕಾಸಸೌಧದಲ್ಲಿ ನಡೆದ ವಿಡಿಯೊ ಕಾನ್ಫರೆನ್ಸ್ ಮೂಲಕ ರಾಜ್ಯದ ಜಿಲ್ಲಾಧಿಕಾರಿಗಳು ಹಾಗೂ ಸಿಇಒಗಳ ಜತೆ ಸಚಿವ ದಿನೇಶ್ ಗುಂಡೂರಾವ್ ಅವರುಸಭೆ ನಡೆಸಿದರು.

ಡೆಂಘೀ ಪ್ರಕರಣ ಹೆಚ್ಚಿರುವ 10 ಜಿಲ್ಲೆಗಳಲ್ಲಿ ಅಲರ್ಟ್

ರಾಜ್ಯದಲ್ಲಿ ಹೆಚ್ಚು ಡೆಂಘೀ ಪ್ರಕರಣಗಳು ಕಂಡುಬಂದಿರುವ 10 ಜಿಲ್ಲೆಗಳಿಗೆ ಆರೋಗ್ಯ ಇಲಾಖೆ ಉಪನಿರ್ದೇಶಕರು ತೆರಳಿ ಭೇಟಿ ನೀಡಿ, ಮೇಲ್ವಿಚಾರಣೆ ನಡೆಸಬೇಕು. ಆರೋಗ್ಯ ಇಲಾಖೆಯಿಂದ ಜಿಲ್ಲಾಡಳಿತಕ್ಕೆ ಎಲ್ಲ ರೀತಿಯ ಸಹಕಾರ ಒದಗಿಸಲಾಗುತ್ತಿದೆ. ಆದರೆ ಡೆಂಘೀ ಪ್ರಕರಣಗಳ ಸಂಖ್ಯೆ ಕಡಿಮೆ ಆಗುತ್ತಿಲ್ಲ. ಇಷ್ಟರೊಳಗೆ ಡೆಂಘೀ ಪಾಸಿಟಿವ್ ಪ್ರಕರಣಗಳಲ್ಲಿ ಇಳಿಮುಖ ಕಂಡುಬರಬೇಕಿತ್ತು. ಪ್ರಕರಣಗಳು ವರದಿಯಾಗುತ್ತಿರುವುದನ್ನು ನೋಡಿದರೆ ಇನ್ನೂ ಎರಡು ತಿಂಗಳು ನಾವು ಅಲರ್ಟ್ ಆಗಿರಬೇಕು. ಹೀಗಾಗಿ ಜಿಲ್ಲಾಡಳಿತ ಆರೋಗ್ಯ ಇಲಾಖೆ ಅಧಿಕಾರಿಗಳ ಜತೆ ಸಹಕಾರ ನೀಡಿ ಡೆಂಘೀ ಹತೋಟಿಗೆ ತರುವತ್ತ ಹೆಚ್ಚಿನ ಗಮನ ಹರಿಸಬೇಕು ಎಂದು ಆರೋಗ್ಯ ಸಚಿವ ದಿನೇಶ್ ಗುಂಡೂರಾವ್ ಸೂಚನೆ ನೀಡಿದ್ದಾರೆ.

ಎಮಿಷನ್ ಪರೀಕ್ಷೆ ದರ ಹೆಚ್ಚಳ ಸಾಧ್ಯತೆ

ಬೆಂಗಳೂರು: ಪೆಟ್ರೋಲ್ ಮತ್ತು ಡಿಸೇಲ್ ಬೆಲೆಯಿಂದ ಕೈ ಸುಟ್ಟುಕೊಂಡಿದ್ದ ಸವಾರರಿಗೆ, ಇದೀಗ ವಾಹನಗಳ ಎಮಿಷನ್ ಟೆಸ್ಟಿಂಗ್ ದರ ಏರಿಕೆಗೆ ಚಿಂತನೆ ನಡೆದಿದೆ.

ಕಾರು, ಬೈಕ್, ಲಾರಿ ಹಾಗೂ ಬಸ್ಸು ಹೀಗೆ ಎಲ್ಲ ವಾಹನಗಳಿಗೂ ಪ್ರತಿ ಆರು ತಿಂಗಳಿಗೆ ಎಮಿಷನ್ ಪರೀಕ್ಷೆ ಮಾಡಿಸಬೇಕು. ಸದ್ಯದಲ್ಲೇ ಎಮಿಷನ್ ಪರೀಕ್ಷೆ ದರ ಹೆಚ್ಚಾಗಲಿದೆ. ದರ ಏರಿಕೆ ಮಾಡುವಂತೆ ಸಾರಿಗೆ ಸಚಿವರಿಗೆ ಕರ್ನಾಟಕ ಎಮಿಷನ್ ಟೆಸ್ಟಿಂಗ್ ಕೇಂದ್ರದ ಮಾಲೀಕರ ಸಂಘ ಮನವಿ ಕೊಟ್ಟಿದೆ. ರಾಜ್ಯದಲ್ಲಿ ಮೂರು ಕೋಟಿಗೂ ಹೆಚ್ಚು ವಾಹನಗಳಿವೆ. ರಾಜಧಾನಿ ಬೆಂಗಳೂರಲ್ಲೇ ಒಂದು ಕೋಟಿ ಮೂವತ್ತು ಲಕ್ಷ ವಾಹನಗಳಿವೆ. ಎಮಿಷನ್ ಪರೀಕ್ಷೆ ಪ್ರಮಾಣಪತ್ರ ಇಲ್ಲದಿದ್ದರೆ, ಟ್ರಾಫಿಕ್ ಪೊಲೀಸರು 500 ರಿಂದ 1000 ರೂಪಾಯಿವರೆಗೆ ದಂಡ ಹಾಕುತ್ತಾರೆ. ಎಮಿಷನ್ ಪ್ರಮಾಣಪತ್ರ ಇಲ್ಲದಿದ್ದರೆ ಆರ್‌ಟಿಒ ಅಧಿಕಾರಿಗಳು ವಾಹನಗಳಿಗೆ ಎಫ್‌ಸಿ ಮಾಡುವುದಿಲ್ಲ. ಈ ಹಿಂದೆ ಒಂದು ವಾಹನಕ್ಕೆ ಎಮಿಷನ್ ಟೆಸ್ಟ್ ಮಾಡಿದರೆ, ಎಮಿಷನ್ ಟೆಸ್ಟಿಂಗ್ ಸೆಂಟರ್‌ಗಳಿಂದ ಸರಕಾರಕ್ಕೆ 3.25 ಪೈಸೆ ರು. ನೀಡಬೇಕಿತ್ತು ಆದರೆ ಇನ್ನು ಮುಂದೆ ಸರಕಾರಕ್ಕೆ 13.80 ಪೈಸೆ ನೀಡಬೇಕು.

ದರ ಏರಿಕೆ ಪಟ್ಟಿ ಹೀಗಿದೆ

ಸದ್ಯ ಒಂದು ಬೈಕ್ ಎಮಿಷನ್ ಮಾಡಲು 65 ರು. ತೆಗೆದುಕೊಳ್ಳಲಾಗುತ್ತಿದೆ. ಮುಂದೆ 110ರು.ಗೆ ಏರಿಕೆ ಮಾಡುವಂತೆ ಮನವಿ ಮಾಡಿದ್ದಾರೆ. ತ್ರಿಚಕ್ರ (ಆಟೋ, ಗೂಡ್ಸ್ ಆಟೋ) ಸದ್ಯ 75 ರಿಂದ 100 ರು., ನಾಲ್ಕು ಚಕ್ರದ ಪೆಟ್ರೋಲ್ ಕಾರುಗಳು ಸದ್ಯ115 ರಿಂದ 200 ರುಪಾಯಿಗೆ ಏರಿಕೆ ಆಗಲಿದೆ. ಎಲ್ಲಾ ಮಾದರಿಯ ಡಿಸೇಲ್ ವಾಹನಗಳು (ಲಾರಿ, ಬಸ್ ಹಾಗೂ ಟ್ರಕ್) ಸದ್ಯ 160 ರುಪಾಯಿ 250 ಏರಿಕೆ ಮಾಡಬೇಕೆಂದು ಮನವಿ ಮಾಡಿದ್ದಾರೆ.

ರಾಜ್ಯಮಟ್ಟದ ಗಾಳಿಪಟ ಉತ್ಸವ ಜುಲೈ 27ಕ್ಕೆ

ಬೆಂಗಳೂರು: ಕರ್ನಾಟಕ ಜಾನಪದ ಪರಿಷತ್ತು, ಬೆಂಗಳೂರಿನ ಗಾಂಧಿ ಕೃಷಿ ವಿಜ್ಞಾನ ಕೇಂದ್ರ, (ಜಿಕೆವಿಕೆ) ಆವರಣದಲ್ಲಿರುವ ಕೃಷಿಮೇಳ ಮೈದಾನದಲ್ಲಿ ಜುಲೈ 27 ರಂದು ನಡೆಯುವ 34ನೇ ರಾಜ್ಯಮಟ್ಟದ ಗಾಳಿಪಟ ಉತ್ಸವ ನಡೆಯಲಿದೆ.

ಉತ್ಸವಕ್ಕೆ ಕೃಷಿ ಸಚಿವ ಎನ್. ಚಲುವರಾಯಸ್ವಾಮಿ ಚಾಲನೆ ನೀಡಲಿದ್ದಾರೆ. ಕೇಂದ್ರ ಸಚಿವೆ ಶೋಭಾ ಕರಂದ್ಲಾಜೆ, ಕಂದಾಯ ಸಚಿವ ಕೃಷ್ಣ ಬೈರೇಗೌಡ ಮುಖ್ಯ ಅತಿಥಿಗಳಾಗಿ ಪಾಲ್ಗೊಳ್ಳಲಿದ್ದಾರೆ. ಕೃಷಿ ವಿವಿ ಕುಲಪತಿ ಡಾ. ಎಸ್. ವಿ. ಸುರೇಶ್ ಮತ್ತು ಮ್ಯಾನೇಜಿಂಗ್ ನಂಜರಾಜ್ ಭಾಗವಹಿಸಲಿದ್ದಾರೆ ಎಂದು ಕರ್ನಾಟಕ ಜಾನಪದ ಪರಿಷತ್ತಿನ ಅಧ್ಯಕ್ಷ ಪ್ರೊ.ಹಿ.ಚಿ. ಬೋರಲಿಂಗಯ್ಯ ತಿಳಿಸಿದ್ದಾರೆ. ಸುದ್ದಿಗೋಷ್ಠಿಯಲ್ಲಿ ಮಾತನಾಡಿದ ಅವರು, ನಾಡಿನ ನಾನಾ ಭಾಗಗಳಿಂದ ಸ್ಪರ್ಧಿಗಳು ಪಾಲ್ಗೊಳ್ಳುತ್ತಿದ್ದು, ಗಾಳಿಪಟ ಸ್ಪರ್ಧೆಯಲ್ಲಿ ಭಾಗವಹಿಸುವ ಸ್ಪರ್ಧಿಗಳೆಲ್ಲರೂ ಅಂದು ಬೆಳಗ್ಗೆ 8.30 ಗಂಟೆಗೆ ಸ್ಥಳಕ್ಕೆ ಬಂದು ತಮ್ಮ ಹೆಸರನ್ನು ನೋಂದಾಯಿಸಿಕೊಂಡು ಸ್ಪರ್ಧೆಯಲ್ಲಿ ಭಾಗವಹಿಸಬಹುದು. 14 ವರ್ಷದೊಳಗಿನವರು ಮತ್ತು 15 - 22 ವರ್ಷದೊಳಗಿನವರಿಗಾಗಿ ಗಾಳಿಪಟ ಸ್ಪರ್ಧೆಯನ್ನು ನಡೆಸಲಾಗುತ್ತಿದ್ದು, ಗಂಡು ಮತ್ತು ಹೆಣ್ಣು ಮಕ್ಕಳಿಗೆ ಬೇರೆ ಬೇರೆ ವಿಭಾಗಗಳಿದೆ. ಪ್ರಥಮ, ದ್ವಿತೀಯ, ತೃತೀಯ ಹಾಗೂ ಎರಡು ಸಮಾಧಾನಕರ ನಗದು ಬಹುಮಾನಗಳು ಕೊಡಮಾಡಲಾಗುತ್ತದೆ. ಅತ್ಯುತ್ತಮ ಸಂದೇಶ ಹಾಗೂ ಸುಂದರ ಗಾಳಿಪಟಕ್ಕೆ ನಾಡೋಜ ಎಚ್.ಎಲ್. ನಾಗೇಗೌಡ ಹೆಸರಿನ ಪಾರಿತೋಷಕ ನೀಡಲಾಗುತ್ತದೆ ಎಲ್ಲರಿಗೂ ಉಚಿತ ಪ್ರವೇಶವಿರುತ್ತದೆ ಎಂದರು.

ಮೆಟ್ರೋ ಕಾಮಗಾರಿ ವಿಳಂಬ: 40 ಸಾವಿರ ಕೋಟಿಗೆ ವೆಚ್ಚ ಏರಿಕೆ

ಬೆಂಗಳೂರು: ನಮ್ಮ ಮೆಟ್ರೋದ 75.06 ಕಿ.ಮೀ ಸಂಚಾರದ ಎರಡನೇ ಹಂತದ ಕಾಮಗಾರಿಯು ವಿಳಂಬವಾಗಿದ್ದು, ಇದರ ವೆಚ್ಚವು 40,000 ಕೋಟಿ ರು.ಗೆ ಏರಿಕೆಯಾಗಿದೆ.

ಈ ಹಿಂದೆ ಸಲ್ಲಿಸಲಾದ ಪ್ರಸ್ತಾವನೆಯ ಶೇ.52ರಷ್ಟು ಮೂಲ ವೆಚ್ಚದಿಂದ ಹೆಚ್ಚಳವಾಗಿದ್ದು, ನಮ್ಮ ಮೆಟ್ರೋವು ಇತ್ತೀಚೆಗೆ ನಗರಾಭಿವೃದ್ಧಿ ಇಲಾಖೆಯ ಮೂಲಕ ರಾಜ್ಯ ಹಣಕಾಸು ಇಲಾಖೆಗೆ ಅನುಮೋದನೆಗಾಗಿ ಪರಿಷ್ಕೃತ ವೆಚ್ಚದ ಪ್ರಸ್ತಾವನೆ ಸಲ್ಲಿಸಿದೆ. ಎರಡನೇ ಹಂತದ ಯೋಜನೆಯ ಕಾಮಗಾರಿಗೆ 2014 ರಲ್ಲಿ 72 ಕಿಮೀಗೆ ಅನುಮೋದನೆ ನೀಡಲಾಗಿ ದ್ದು, ಬಳಿಕ 3 ಕಿ.ಮೀ ನ್ನು ಸೇರಿಸಲಾಗಿತ್ತು. 2019ರ ವೇಳೆಗೆ 26,405 ಕೋಟಿ ವೆಚ್ಚದ ಎರಡನೇ ಹಂತದ ಕಾಮಗಾರಿ ಪೂರ್ಣವಾಗಿತ್ತು. 2021ರ ವೇಳೆಗೆ 30,695 ಕೋಟಿ ರು.ಗೆ ಈ ವೆಚವ್ವವನ್ನು ಹೆಚ್ಚಿಸಲಾಗಿದ್ದು, ಪರಿಷ್ಕೃತ ಭೂಸ್ವಾಧೀನ ವೆಚ್ಚಗಳು, ಕೆಲವು ಕಿ.ಮೀಗಳ ಸೇರ್ಪಡೆ ಮತ್ತಿತರ ಕಾರಣಗಳಿಂದ ಕಾಮಗಾರಿ ವಿಳಂಬವಾಯಿತು. ಜತೆಗೆ ಅಂತಾ ರಾಷ್ಟ್ರೀಯ ಕರೆನ್ಸಿಗಳಲ್ಲಿನ ಏರಿಳಿತಗಳು ಹಿಂದಿನ ಅಂದಾಜಿಗಿಂತ ಸುಮಾರು 10 ಸಾವಿರ ಕೋಟಿ ರು.ಗಳ ಏರಿಕೆಗೆ ಕಾರಣಗಳಾಗಿವೆ.

ಭೂಸ್ವಾಧೀನ ವಿಳಂಬ

ಭೂಸ್ವಾಧೀನದ ವಿಳಂಬವೂ ಮತ್ತೊಂದು ಪ್ರಮುಖ ಕಾರಣವಾಗಿದ್ದು, ಎರಡನೇ ಹಂತದ ಕಾಮಗಾರಿ 2019ರ ವೇಳೆಗೆ ಪೂರ್ಣವಾಗಬೇಕಾಗಿತ್ತು. ಆದರೆ ಐದು ವರ್ಷಗಳ ಬಳಿಕವೂ ಸಂಪೂರ್ಣ ನೆಟ್‌ವರ್ಕ್ ಇನ್ನೂ ಸಿದ್ಧವಾಗಿಲ್ಲ. ಸಮಯಕ್ಕೆ ಬದ್ಧವಾಗಿದ್ದರೆ, ಈ ದೊಡ್ಡ ಸಮಸ್ಯೆ ಸೃಷ್ಟಿಯಾಗುತ್ತಲೇ ಇರಲಿಲ್ಲ . ಆರಂಭದಲ್ಲಿ ಭೂಮಿ ಸ್ವಾಧೀನಪಡಿಸಿಕೊಳ್ಳುವಲ್ಲಿನ ವಿಳಂಬವು ಯೋಜನೆಗೆ ಗಣನೀಯವಾಗಿ ಹಿನ್ನಡೆಯ ನ್ನುಂಟು ಮಾಡಿತು. ಎರಡನೇ ಹಂತದಲ್ಲಿ ಪಶ್ಚಿಮದಲ್ಲಿ ರೀಚ್-2 ವಿಸ್ತರಣೆಯು ಕೆಂಗೇರಿಯಲ್ಲಿ ಕೊನೆಗೊಳ್ಳಲಿ ದ್ದುದನ್ನು ಚಲ್ಲಘಟ್ಟದವರೆಗೆ ವಿಸ್ತರಿಸಲಾಗಿದೆ. ವೈಟ್‌ಫೀಲ್ಡ್‌ನಲ್ಲಿ ಪೂರ್ವ ಭಾಗದಲ್ಲಿ ಮತ್ತೊಂದು ಡಿಪೋವನ್ನು ಸೇರಿಸಿದ್ದೇವೆ.ಯೋಜಿತಕ್ಕಿಂತ 44 ಹೆಕ್ಟೇರ್ ಭೂಮಿಯನ್ನು ಹೆಚ್ಚುವರಿಯಾಗಿ ಸ್ವಾಧೀನಪಡಿಸಿಕೊಳ್ಳಲಾಗಿದೆ. ಇದರಿಂದಲೂ ವೆಚ್ಚ ಹೆಚ್ಚಳವಾಗಿದೆ ಎಂದು ಮಾಹಿತಿ ನೀಡಿದರು.

ಪ್ರಾಣಿ ಸಂರಕ್ಷಣೆಗೆ ಪಾಲಿಕೆಯಿಂದ ಸರಳ ಮಾರ್ಗಸೂಚಿ ಬಿಡುಗಡೆ

ಬೆಂಗಳೂರು: ನಗರದ ಮಿತಿಯಲ್ಲಿ ನಮ್ಮ ಪ್ರಾಣಿ ಜಾಗೃತಿ ಅಭಿಯಾನದ ಮುಂದುವರಿಸಲಾಗಿದ್ದು, ಭಾರತೀಯ ಪ್ರಾಣಿ ಕಲ್ಯಾಣ ಮಂಡಳಿಯ ಸಲಹೆ, ಕರ್ನಾಟಕ ಸಾಕು ಪ್ರಾಣಿಗಳ ಸುತ್ತೋಲೆ, ಎಬಿಸಿ ನಿಯಮಗಳು 2023 ಮತ್ತು ಪ್ರಾಣಿಗಳ ಮೇಲಿನ ಕ್ರೌರ್ಯ ತಡೆ ಕಾಯಿದೆ- 1960ರ ಆಧಾರದಲ್ಲಿ ಸರಳೀಕೃತ ಮಾರ್ಗಸೂಚಿಯನ್ನು ಪಾಲಿಕೆ ಹೊರತಂದಿದೆ. ವಸತಿ ಕ್ಷೇಮಾಭಿವೃದ್ಧಿ ಸಂಘಗಳು, ಅಪಾ ರ್ಟ್‌ಮೆಂಟ್ ಮಾಲೀಕರ ಸಂಘಗಳು, ಗೇಟೆ ಡ್ ಸಮುದಾಯ ಮತ್ತು ಇತರ ಸಂಸ್ಥೆಗಳು ಉಪ- ಕಾನೂನುಗಳನ್ನು ವ್ಯಾಖ್ಯಾನಿಸಲು ಮತ್ತು ಪ್ರಾಣಿಗಳ ಕಾನೂನುಗಳ ಪ್ರಕಾರ ಪ್ರಾಣಿಗಳ ಪ್ರಕರಣಗಳನ್ನು ನಿರ್ವಹಿಸಲು ಸಮಾನ ಮಾರ್ಗಸೂಚಿಗಳನ್ನು ಪ್ರಕಟಿಸಲಾಗಿದ್ದು, ಎಲ್ಲಾ ನಾಗರಿಕ ಗುಂಪುಗಳು ಮತ್ತು ಇತರ ವಸತಿ ಸಂಸ್ಥೆಗಳು ಈ ಮಾರ್ಗಸೂಚಿಗಳನ್ನು ಗಮನಿಸಬೇಕು ಮತ್ತು ಅದಕ್ಕೆ ಅನುಗುಣವಾಗಿ ತಮ್ಮ ಉಪ- ಕಾನೂನುಗಳನ್ನು ತಿದ್ದುಪಡಿ ಮಾಡಲು ಮತ್ತು ಅದನ್ನು ಪರಿಪೂರ್ಣವಾಗಿ ಅನುಸರಿಸಲು ಶಿಫಾರಸು ಮಾಡಲಾಗಿದೆ. ಈ ಮಾರ್ಗಸೂಚಿಗಳು ಫೀಡಿಂಗ್ ಸ್ಪಾಟ್‌ಗಳನ್ನು ಗುರುತಿಸಲು ಮತ್ತು ಯಾವುದೇ ಸಂಘರ್ಷಗಳಿಲ್ಲದೆ ಸಮುದಾಯದ ಪ್ರಾಣಿಗಳಿಗೆ ಆಹಾರ ನೀಡಲು ಫೀಡರ್‌ಗಳನ್ನು ಸಕ್ರಿಯಗೊಳಿಸಲು ಮಾರ್ಗಸೂಚಿ ಅನುಕೂಲಕರವಾಗಿದೆ.

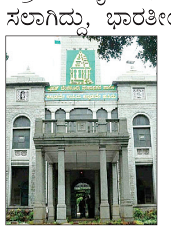

ಸಾಮಾಜಿಕ ಜಾಲತಾಣದಲ್ಲಿ ಲಿಂಕ್

ಮಾರ್ಗಸೂಚಿಗಳಿಗೆ ಹೆಚ್ಚುವರಿಯಾಗಿ, ಪಾಲಿಕೆಯ ಪಶುಸಂಗೋಪನಾ ವಿಭಾಗ ಸಾಮಾಜಿಕ ಜಾಲತಾಣಗಳ ಲಿಂಕ್ ನೀಡಲಾಗಿದ್ದು, ಅನುಮೋದಿತ ಡಿಸ್‌ಪ್ಲೇ ಪೋಸ್ಟರ್‌ಗಳನ್ನು ಪ್ರಕಟಿಸಲಾಗಿದೆ. ಎಲ್ಲಾ ವಸತಿ ಕ್ಷೇಮಾಭಿವೃದ್ಧಿ ಸಂಘಗಳು, ಅಪಾರ್ಟ್‌ಮೆಂಟ್ ಮಾಲೀಕರ ಸಂಘಗಳು, ಗೇಟೆಡ್ ಲೇಔಟ್‌ಗಳು ಮತ್ತು ಇತರ ಸಂಸ್ಥೆಗಳು ತಮ್ಮ ಆವರಣದಲ್ಲಿ ಸಮುದಾಯ ಪ್ರಾಣಿಗಳೊಂದಿಗೆ ಸಹಬಾಳ್ವೆ ನಡೆಸಲು ಸೂಕ್ತ ಸಲಹೆಗಳನ್ನು ನೀಡಲು ಬಳಸಬಹುದಾಗಿದೆ. ಈ ವಿಷಯಕ್ಕೆ ಯಾವುದೇ ಸ್ಪಷ್ಟೀಕರಣ ಅವಶ್ಯವಿದ್ದಲ್ಲಿ 17ಡಿಸೆಂಬರ್ 2022ರ ಕರ್ನಾಟಕ ಸಾಕುಪ್ರಾಣಿ ಮಾರ್ಗಸೂಚಿಗಳ ಸುತ್ತೋಲೆ ಮತ್ತು ಪ್ರಾಣಿಗಳ ಜನನ ನಿಯಂತ್ರಣ ನಿಯಮಗಳು, 2023 ಅನ್ನು ಉಲ್ಲೇಖಿಸಬಹುದು.

ವಿದ್ಯಾರ್ಥಿಗಳು ಸವಾಲು ಎದುರಿಸಲು ಸಜ್ಜಾಗಿ

ಬೆಂಗಳೂರು: ಕಾನೂನು ಕ್ಷೇತ್ರದಲ್ಲಿ ವ್ಯಾಪಕ ಬದಲಾವಣೆಗಳಾಗುತ್ತಿದ್ದು, ಇದಕ್ಕೆ ತಕ್ಕಂತೆ ಕಾನೂನು ವಿದ್ಯಾರ್ಥಿಗಳು ವೃತ್ತಿ ಜೀವನದ ಸವಾಲುಗಳನ್ನು ಎದುರಿಸಲು ಸಜ್ಜಾಗಬೇಕು ಎಂದು ರಾಜ್ಯ ಕಾನೂನು ವಿಶ್ವವಿದ್ಯಾಲಯದ ಉಪಕುಲಪತಿ ಪ್ರೊ.ಸಿ. ಬಸವರಾಜು ಹೇಳಿದರು.

ಸೌಂದರ್ಯ ಕಾನೂನು ಕಾಲೇಜು, ಹುಬ್ಬಳ್ಳಿಯ ಕರ್ನಾಟಕ ರಾಜ್ಯ ಕಾನೂನು ವಿವಿ ಸಹಯೋಗದೊಂದಿಗೆ ಕಾನೂನು ವೃತ್ತಿಪರರಿಗೆ ಮಾರ್ಗದರ್ಶನ ಕುರಿತ ಕಾರ್ಯಾಗಾರದಲ್ಲಿ ಮಾತನಾಡಿ, ಕಾನೂನು ವೃತ್ತಿಜೀವನ ವ್ಯಾಪಕವಾಗಿ ವಿಕಸನಗೊಳ್ಳುತ್ತಿದ್ದು, ಪರಿಸ್ಥಿತಿಗೆ ತಕ್ಕಂತೆ ಹೊಂದಿಕೊಳ್ಳುವುದನ್ನು ಕಲಿಯಬೇಕು. ಅವಕಾಶಗಳ ಅನ್ವೇಷಣೆಗೆ ಒತ್ತು ನೀಡಬೇಕು. ಆಳವಾದ ಅಧ್ಯಯನ ಇಂದಿನ ಅಗತ್ಯವಾಗಿದ್ದು, ಅವಕಾಶಗಳ ಬಾಗಿಲು ತೆರೆಯುತ್ತಿದ್ದಂತೆ ಅದನ್ನು ಸಮರ್ಥವಾಗಿ ಬಳಸಿಕೊಳ್ಳಬೇಕು ಎಂದರು. ಡಾ. ರಾಮ್ ಮನೋಹರ ಲೋಹಿಯಾ ಕಾನೂನು ಕಾಲೇಜಿನ ಸಹಾಯಕ ಪ್ರಾಧ್ಯಾಪಕ ಜಿ.ರಮೇಶ್ ಮಾತನಾಡಿ, ವಕೀಲ ವೃತ್ತಿಯಲ್ಲಿ ವ್ಯಕ್ತಿತ್ವ ವಿಕಸನಕ್ಕೆ ಆದ್ಯತೆ ನೀಡಬೇಕು. ವೃತ್ತಿಪರ ನಡವಳಿಕೆಯ ಮಹತ್ವದ ಬಗ್ಗೆ ವಿದ್ಯಾರ್ಥಿಗಳು ಅರಿತುಕೊಳ್ಳಬೇಕು ಎಂದರು.

ಅವಕಾಶಗಳು ಸದ್ಬಳಕೆ ಮಾಡಿಕೊಳ್ಳಿ

ಮಣಿಪಾಲ್ ಸ್ಕೂಲ್ ಆಫ್ ಲಾ ಸಹಾಯಕ ಪ್ರಾಧ್ಯಾಪಕ ಪವನ್ ಮಾತನಾಡಿ, ಸಾಂಪ್ರದಾಯಿಕ ಕಾನೂನು ವೃತ್ತಿಗಳಾದ ವ್ಯಾಜ್ಯ, ಕಾನೂನು ಸಂಸ್ಥೆಯ ಅಭ್ಯಾಸ, ಸಹಾಯಕ ಸಾರ್ವಜನಿಕ ಅಭಿಯೋಜಕರು, ನ್ಯಾಯಾಂಗ ಮತ್ತು ಸರಕಾರಿ ವಕೀಲರಂತಹ ಹೆಚ್ಚಿನ ಮೌಲ್ಯಯುತ ವೃತ್ತಿಯ ಆಯಾಮಗಳಿದ್ದು, ವಿಪುಲ ಅವಕಾಶಗಳನ್ನು ಸದ್ಬಳಕೆ ಮಾಡಿಕೊಳ್ಳಬೇಕು ಎಂದರು.

ಕಾನೂನು ವೃತ್ತಿಪರರಿಗೆ ಮಾರ್ಗದರ್ಶನ ಕುರಿತ ಕಾರ್ಯಾಗಾರಕ್ಕೆ ರಾಜ್ಯ ಕಾನೂನು ವಿಶ್ವವಿದ್ಯಾಲಯದ ಉಪಕುಲಪತಿ ಪ್ರೊ.ಸಿ. ಬಸವರಾಜು ಚಾಲನೆ ನೀಡಿದರು. ಸೌಂದರ್ಯ ಎಜುಕೇಶನ್ ಟ್ರಸ್ಟ್‌ನ ಮುಖ್ಯ ಕಾರ್ಯನಿರ್ವಾಹಕ ಅಧಿಕಾರಿ ಕೀರ್ತನ್ ಕುಮಾರ್, ಪ್ರಭಾರಿ ಪ್ರಾಂಶುಪಾಲ ಹನುಮಂತೇಗೌಡ ಇದ್ದರು.

ಯೂನಿಟ್ ವೆಚ್ಚ ಹೆಚ್ಚಳದಿಂದ ಆತಂಕ ಗೊಂಡಿದ್ದ 12,153 ಕುಟುಂಬ ನಿರಾಳ

ಮನೆ ಯೋಜನೆ 1 ಲಕ್ಷ ಸರಕಾರದಿಂದ ಪಾವತಿ

ಬೆಂಗಳೂರು: ಮುಖ್ಯಮಂತ್ರಿಯವರ ಒಂದು ಲಕ್ಷ ಮನೆ ಯೋಜನೆಯಡಿಯಲ್ಲಿ ಯೂನಿಟ್ ವೆಚ್ಚ ಹೆಚ್ಚಳದಿಂದ ಆತಂಕ ಗೊಂಡಿದ್ದ 12,153 ಕುಟುಂಬಕ್ಕೆ ಸರಕಾರ ಸಿಹಿ ಸುದ್ದಿ ನೀಡಿದೆ.

ವಸತಿ ಸಚಿವ ಜಮೀರ್ ಅಹಮದ್ ಖಾನ್ ನೇತೃತ್ವದಲ್ಲಿ ವಿಧಾನ ಸೌಧದ ಮುಖ್ಯಮಂತ್ರಿ ಕಚೇರಿಯಲ್ಲಿ ನಡೆದ ಸಭೆಯಲ್ಲಿ ನಗರದ ಕಾಂಗ್ರೆಸ್ ಮತ್ತು ಬಿಜೆಪಿ ಶಾಸಕರು ಮುಖ್ಯಮಂತ್ರಿ ಯವರ ಮನವೊಲಿಸುವಲ್ಲಿ ಯಶಸ್ವಿಯಾಗಿದ್ದಾರೆ. ಪ್ರತಿ ಮನೆಗೆ ಒಂದು ಲಕ್ಷದಂತೆ 121 ಕೋಟಿ 53 ಲಕ್ಷ ಸರ್ಕಾರವೇ ಭರಿಸಲು ಒಪ್ಪಿಗೆ ನೀಡಿದ್ದು, ಪ್ರಾರಂಭಿಕ ಠೇವಣಿ ಮೊತ್ತ ಪಾವತಿ ಮಾಡದ ಆನ್‌ಲೈನ್ ಅರ್ಜಿಗಳಿಗೆ ಅನ್ವಯ ಆಗುವುದಿಲ್ಲ ಎಂದು ವಸತಿ ಸಚಿವ ಜಮೀರ್ ಅಹಮದ್ ಖಾನ್ ಸ್ಪಷ್ಟ ಪಡಿಸಿದ್ದಾರೆ. ಫಲಾನುಭವಿಗಳಿಗೆ ಆರ್ಥಿಕ ಹೊರೆ ತಗ್ಗಿಸುವ ನಿಟ್ಟಿನಲ್ಲಿ ಮುಖ್ಯಮಂತ್ರಿ ಸಿದ್ದರಾಮಯ್ಯ ಮಹತ್ವದ ತೀರ್ಮಾನ ಕೈಗೊಂಡಿದ್ದು, ಮುಖ್ಯಮಂತ್ರಿಯವರ ಒಂದು ಲಕ್ಷ ಮನೆ ಯೋಜನೆಗೆ 2017, ಸೆಪ್ಟೆಂಬರ್ 23 ರಂದು ಅಧಿಸೂಚನೆ ಹೊರಡಿಸಿ ಘಟಕ ವೆಚ್ಚ 6 ಲಕ್ಷ ನಿಗದಿ ಮಾಡಲಾಗಿತ್ತು. ಕೇಂದ್ರ ಸರಕಾರ 1.50 ಲಕ್ಷ, ರಾಜ್ಯ ಸರಕಾರ ಸಾಮಾನ್ಯ ವರ್ಗಕ್ಕೆ 1.20 ಲಕ್ಷ, ಎಸ್ ಟಿ -ಎಸ್ ಸಿ ವರ್ಗಕ್ಕೆ 2 ಲಕ್ಷ ನಿಗದಿಯಾಗಿತ್ತು. ನಂತರ ಬಿ. ಎಸ್. ಯಡಿಯೂರಪ್ಪ ಮುಖ್ಯಮಂತ್ರಿ ಸಂದರ್ಭದಲ್ಲಿ ಘಟಕ ವೆಚ್ಚ 10 ಲಕ್ಷದ 60 ಸಾವಿರ ನಿಗದಿ ಮಾಡಿ ಇದಕ್ಕೆ 60 ಸಾವಿರ ಜಿಎಸ್ ಟಿ ಸೇರಿ 11 ಲಕ್ಷದ 20 ಸಾವಿರ ನಿಗದಿ ಮಾಡಿತ್ತು. ಇಷ್ಟು ಮೊತ್ತ ಭರಿಸಲು ಕಷ್ಟ ಎಂದು ಫಲಾನುಭವಿಗಳು ಸಚಿವರ ಬಳಿ ಮನವಿ ಮಾಡಿಕೊಂಡಿದ್ದು, ಇದೀಗ ಸರಕಾರದ ಮಹತ್ವದ ತೀರ್ಮಾನದಿಂದ ಸಬ್ಸಿಡಿ ಹೊರತು ಪಡಿಸಿ ಸಾಮಾನ್ಯ ವರ್ಗ 7.50 ಲಕ್ಷ, ಎಸ್‌ಸಿ , ಎಸ್ ಟಿ ವರ್ಗ 6.70 ಲಕ್ಷ ಕಟ್ಟಬೇಕಾಗಿದ್ದು, ಇದರಿಂದ 12,153 ಕುಟುಂಬ ನೆಮ್ಮದಿಯ ನಿಟ್ಟುಸಿರು ಬಿಡುವಂತಾಗಿದೆ.

ವಿಧಾನ ಸೌಧದ ಮುಖ್ಯಮಂತ್ರಿ ಕಚೇರಿಯಲ್ಲಿ ವಸತಿ ಸಚಿವ ಜಮೀರ್ ಅಹಮದ್ ಖಾನ್ ನೇತೃತ್ವದಲ್ಲಿ ಕಾಂಗ್ರೆಸ್ ಮತ್ತು ಬಿಜೆಪಿ ಶಾಸಕರು ಸಭೆ ನಡೆಸಿದರು. ಸಚಿವ ಕೃಷ್ಣ ಬೈರೇಗೌಡ, ಶಾಸಕರಾದ ಎಸ್. ಟಿ. ಸೋಮಶೇಖರ್, ಎಸ್. ಆರ್. ವಿಶ್ವನಾಥ್, ಮಂಜುಳಾ ಲಿಂಬಾವಳಿ, ಎಂ. ಕೃಷ್ಣಪ್ಪ, ಮುನಿರಾಜು,ಶಿವಣ್ಣ ಪಾಲ್ಗೊಂಡಿದ್ದರು.

ಗದ್ದಲದ ನಡುವೆ ಮಳೆಗಾಲದ ಅಧಿವೇಶನ ಒಂದು ದಿನದ ಮೊದಲೇ ಮುಕ್ತಾಯ

ವಿಧಾನ ಮಂಡಲ ಕಲಾಪ ಅನಿರ್ದಿಷ್ಟಾವಧಿ ಮುಂದಕ್ಕೆ

ಬೆಂಗಳೂರು: ಉಭಯ ಸದನದಲ್ಲಿ ಮುಡಾ ಹಗರಣ ದೊಡ್ಡ ಪ್ರಮಾಣದಲ್ಲಿ ಸದ್ದು ಮಾಡಿ, ಅಹೋರಾತ್ರಿ ಧರಣಿ ಆರಂಭವಾಗುತ್ತಿದ್ದಂತೆ ಮಳೆಗಾಲದ ಅಧಿವೇಶನ ಒಂದು ದಿನದ ಮೊದಲೇ ಮುಕ್ತಾಯಗೊಂಡಿದೆ.

ಬುಧವಾರ ಮಧ್ಯಾಹ್ನದಿಂದ ಬಾವಿಗಿಳಿದು ಪ್ರತಿಭಟನೆ ನಡೆಸಿದ್ದ ಬಿಜೆಪಿ-ಜೆಡಿಎಸ್ ಶಾಸಕರು ಅಹೋರಾತ್ರಿ ಧರಣಿ ನಡೆಸಿ ಗುರುವಾರವೂ ಮುಂದುವರೆಸಿದ್ದರಿಂದ ರಾಜ್ಯ ಸರಕಾರ, ವಿವಿಧ ವಿಧೇಯಕ, ನಿರ್ಣಯಗಳನ್ನು ಮಂಡಿಸಿ ಗದ್ದಲದ ನಡುವೆಯೇ ಅನುಮೋದನೆ ಪಡೆದು ಸದನವನ್ನು ಅನಿರ್ದಿಷ್ಟಾವಧಿಗೆ ಮುಂದೂಡಲಾಯಿತು. ಗುರುವಾರ ಬೆಳಗ್ಗೆಯೂ ಉಭಯ ಸದನದಲ್ಲಿ ಮುಡಾ ಬಗ್ಗೆ ಚರ್ಚಿಸಲು ಅವಕಾಶ ಕೇಳಲಾಯಿತು. ಆದರೆ ಸ್ಪೀಕರ್ ನಿಯಮ ಮೀರಿ ಮುಡಾ ಚರ್ಚೆಗೆ ಅವಕಾಶ ನೀಡಲು ಸಾಧ್ಯವಿಲ್ಲ ಎಂದು ಮನವಿ ನಿರಾಕರಿಸಿದರು. ಗದ್ದಲದ ಮಧ್ಯೆ ವಿಧಾನಸಭೆಯಲ್ಲಿ ಐದು ಮಸೂದೆಗಳನ್ನು ಅಂಗೀಕಾರ ಮಾಡಲಾಯಿತು.

ಸ್ಪೀಕರ್‌ಗೆ ಹೂ ನೀಡಿದ ಯತ್ನಾಳ್: ಗುರುವಾರ ಭೋಜನ ವಿರಾಮದ ಬಳಿಕ ಕಲಾಪ ಆರಂಭವಾಗುತ್ತಿದ್ದ ಹಾಗೆ ಬಿಜೆಪಿ - ಜೆಡಿಎಸ್ ಸದಸ್ಯರು ಮುಡಾ ಪ್ರತಿಭಟನೆ ಮುಂದುವರಿಸಿದರು.

ಮುಡಾ ಹಗರಣಕ್ಕೆ ಸಂಬಂಧಿಸಿದಂತೆ ಚರ್ಚೆಗೆ ಅವಕಾಶ ನೀಡಬೇಕು ಎಂದು ಆಗ್ರಹಿಸಿ ಪ್ರತಿಪಕ್ಷಗಳು ಪಟ್ಟು ಹಿಡಿದರು. ಬಿಜೆಪಿ ಸದಸ್ಯರು ಸದನದ ಬಾವಿಗೆ ಇಳಿದು ಪ್ರತಿಭಟನೆ ನಡೆಸುತ್ತಿದ್ದರೆ, ಇತ್ತ ಬಿಜೆಪಿ ಸದಸ್ಯ ಬಸನಗೌಡ ಪಾಟೀಲ್ ಯತ್ನಾಳ್ ಸ್ಪೀಕರ್ ಯು. ಟಿ ಖಾದರ್‌ಗೆ ಹೂ ಕೊಟ್ಟು ಚರ್ಚೆಗೆ ಅವಕಾಶ ಕೋರಿದರು.

ಗದ್ದಲದ ನಡುವೆಯೇ ಅಶೋಕ್ ಭಾಷಣ

ಇತ್ತ ವಿರೋಧ ಪಕ್ಷದ ನಾಯಕ ಆರ್. ಅಶೋಕ್ ಮುಡಾ ಸಂಬಂಧ ತಮ್ಮ ಪಾಡಿಗೆ ಭಾಷಣ ಆರಂಭಿಸಿದರು. ಒಂದು ಕಡೆಯಲ್ಲಿ ಪ್ರಶ್ನೋತ್ತರ ಅವಧಿ ನಡೆದರೆ, ಮತ್ತೊಂದು ಕಡೆಯಲ್ಲಿ ಆರ್ ಅಶೋಕ್ ಮುಡಾ ವಿಚಾರವಾಗಿ ಭಾಷಣ ಮಾಡಿದರು. ಮುಡಾ ಬಗ್ಗೆ ಚರ್ಚೆಗೆ ಅವಕಾಶ ಕೊಟ್ಟಿದ್ದೀರಿ ಎಂದು ಭಾವಿಸಿ ನಾನು ಮಾತಾಡ್ತೀನಿ ಎಂದು ಮಾತು ಶುರು ಮಾಡಿದ ಆರ್. ಅಶೋಕ್, ಮುಡಾದ ಬ್ರಹ್ಮಾಂಡ ಭ್ರಷ್ಟಾಚಾರ ಪ್ರಕರಣ, ಮುಡಾದಲ್ಲಿ ಬದಲಿ ನಿವೇಶನಗಳಲ್ಲಿ ಕರ್ಮಕಾಂಡ ನಡೆದಿದೆ. ಕಾನೂನು ಬಾಹಿರವಾಗಿ 40 ಕೋಟಿಗೂ ಅಧಿಕ ಹಣದಲ್ಲಿ ಸಿಎಂ ಪತ್ನಿಗೆ ಸೈಟ್ ಕೊಡಿಸಿದ್ದಾರೆ ಎಂದು ಆರೋಪಿಸಿದರು. ಸಿಎಂ ಸಿದ್ದರಾಮಯ್ಯ ರಾಜಕೀಯ ಪ್ರಭಾವ ಬಳಸಿ ತಮ್ಮ ಪತ್ನಿ ಹೆಸರಿಗೆ ನಿವೇಶನ ಪಡೆದಿದ್ದಾರೆ ಎಂದು ದೂರಿದರು. ಈ ವೇಳೆ, ಪ್ರತಿಪಕ್ಷಗಳು ಸಿಎಂ ಸಿದ್ದರಾಮಯ್ಯರ ರಾಜೀನಾಮೆಗೆ, ಸ್ಪೀಕರ್ ನಡೆ ಕಾಂಗ್ರೆಸ್ ಕಡೆ ಎಂದು ಘೋಷಣೆ ಕೂಗಿ ತಮ್ಮ ಆಕ್ರೋಶ ವ್ಯಕ್ತಪಡಿಸಿದರು.

ಎಂಟೇ ದಿನಕ್ಕೆ ಅಧಿವೇಶನ ಮೊಟಕು

ವಿಧಾನಸಭೆ ಕಲಾಪ 37 ತಾಸುಗಳು ನಡೆದಿದ್ದು, 12 ಮಸೂದೆಗಳು ಅಂಗೀಕಾರವಾಯಿತು. ನಿಯಮ 60ರ ಅಡಿ ನೀಡಿದ್ದ 9 ಸೂಚನೆಗಳ ಪೈಕಿ 8ನ್ನು ನಿಯಮ 69ಕ್ಕೆ ಪರಿವರ್ತಿಸಲಾಗಿದ್ದು, 1 ಸೂಚನೆಯನ್ನು ತಿರಸ್ಕರಿಸಲಾಗಿದೆ, ಎರಡು ಸೂಚನೆಗಳನ್ನು ಚರ್ಚಿಸಲಾಗಿದೆ. ನಿಯಮ 69 ರ ಅಡಿ ಒಟ್ಟು 14 ಸೂಚನೆಗಳನ್ನು ಸ್ವೀಕರಿಸಲಾಗಿದೆ. ಈ ಅವಧಿಯಲ್ಲಿ ಒಟ್ಟು 16 ಅರ್ಜಿಗಳನ್ನು ಸದನಕ್ಕೆ ಒಪ್ಪಿಸಲಾಗಿದೆ. ಒಟ್ಟು 2,370 ಪ್ರಶ್ನೆಗಳನ್ನು ಸ್ವೀಕರಿಸಲಾಗಿದ್ದು, ಸದನದಲ್ಲಿ ಉತ್ತರಿಸಬೇಕಾಗಿದ್ದ 135 ಪ್ರಶ್ನೆಗಳ ಪೈಕಿ 117 ಪ್ರಶ್ನೆಗಳಿಗೆ ಉತ್ತರಿಸಲಾಗಿದೆ. ಲಿಖಿತ ಮೂಲಕ ಉತ್ತರಿಸುವ 1902 ಪ್ರಶ್ನೆಗಳ ಪೈಕಿ 1438 ಪ್ರಶ್ನೆಗಳಿಗೆ ಉತ್ತರಗಳನ್ನು ಸ್ವೀಕರಿಸಲಾಗಿದೆ. ನಿಯಮ 351 ರಲ್ಲಿ ಸ್ವೀಕೃತವಾದ 154 ಸೂಚನೆಗಳ ಪೈಕಿ 72 ಸೂಚನೆಗಳಿಗೆ ಉತ್ತರಗಳನ್ನು ಸ್ವೀಕರಿಸಲಾಗಿದೆ. ಗಮನ ಸೆಳೆಯುವ 323 ಸೂಚನೆಗಳ ಪೈಕಿ 170 ಸೂಚನೆಗಳಿಗೆ ಉತ್ತರಗಳನ್ನು ಸ್ವೀಕರಿಸಲಾಗಿದೆ. ಶೂನ್ಯ ವೇಳೆಯಲ್ಲಿ 3 ಸೂಚನೆಗಳನ್ನು ಚರ್ಚಿಸಲಾಗಿದೆ. ರಾಜ್ಯಕ್ಕೆ ಹಂಚಿಕೆ ಮಾಡಬೇಕಾದ ಲೋಕಸಭೆ ಸ್ಥಾನಗಳ ಮತ್ತು ಪ್ರತಿ ರಾಜ್ಯದ ವಿಧಾನಸಭೆಗೆ ನಿಗದಿಪಡಿಸಬೇಕಾದ ಸ್ಥಾನಗಳ ಸಂಖ್ಯೆಯನ್ನು 1971ರ ಜನಗಣತಿಯನ್ನಾಧರಿಸಿ ನಿರ್ಧರಿಸಬೇಕೆಂದು ಒತ್ತಾಯಿಸಿ, ವಿಧಾನಸಭೆಯಲ್ಲಿ ನಿರ್ಣಯ ಅಂಗೀಕಾರ ಮಾಡಲಾಯಿತು.

ರಾಜ್ಯದ ಜಲಾಶಯಗಳ ಮಟ್ಟ

	ಜಲಾಶಯ	ಗರಿಷ್ಠ ಮಟ್ಟ	ಇಂದಿನ ಮಟ್ಟ	ಒಳಹರಿವು
1.	ಕೆಆರ್‌ಎಸ್	124.80	124.80	52,972
2.	ಕಬಿನಿ	2284	2282	17,657
3.	ಹಾರಂಗಿ	2859	2857.07	9,358
4.	ಹೇಮಾವತಿ	2922	2921	45,909
5.	ತುಂಗಭದ್ರಾ	1633	16313.91	97,111
6.	ಆಲಮಟ್ಟಿ	1704.81	1697.32	2,20,706
7.	ನಾರಾಯಣಪುರ	1615	1610.35	2,38,363

ಜಲಾಶಯಗಳಲ್ಲಿ ಹೆಚ್ಚಿದ ನೀರಿನ ಹರಿವು | ಗೋಡೆ ಕುಸಿದು ಬಾಲಕ ಸಾವು | ನಾನಾ ಕಡೆ ಧರೆಗುರುಳಿದ ಮರಗಳು

ಪುಷ್ಯ ಮಳೆಗೆ ರಾಜ್ಯದಲ್ಲಿ ನಾನಾ ಅವಾಂತರ

ಬೆಂಗಳೂರು: ರಾಜ್ಯದಲ್ಲಿ ಮಳೆ ಅವಾಂತರಗಳು ಮುಂದುವರಿದಿದೆ. ಬೆಳಗಾವಿಯಲ್ಲಿ ಮನೆಯೊಂದಕ್ಕೆ ಮಳೆ ನೀರು ನುಗ್ಗಿದ್ದು, ಕಾಲು ಜಾರಿ ಬಿದ್ದು ವೃದ್ದೆಯೊಬ್ಬರು ಮೃತಪಟ್ಟಿದ್ದಾರೆ. ಮಲೆನಾಡಿನಲ್ಲೂ ಮರಗಳು ಧರೆಗುರುಳಿದ್ದು, ಹಾನಿಯಾಗಿವೆ. ಬೆಳಗಾವಿ ನಗರ ಸೇರಿದಂತೆ ವಿವಿಧ ಭಾಗಗಳಲ್ಲಿ ಮಳೆ ಅಬ್ಬರ ಮುಂದುವರಿದಿದೆ. ಜಿಲ್ಲೆಯ ಪ್ರಮುಖ ನದಿಗ ಳಾದ ಕೃಷ್ಣಾ, ಮಲಪ್ರಭಾ, ಘಟಪ್ರಭಾ, ಹಿರಣ್ಯಕೇಶಿ, ವೇದ ಗಂಗಾ ಹಾಗೂ ದೂದಗಂಗಾ ನದಿಗಳ ಒಳ ಹರಿವು ಹೆಚ್ಚಾ ಗುತ್ತಿದ್ದು ನದಿ ಪಾತ್ರದ ಜನರಲ್ಲಿ ಪ್ರವಾಹ ಭೀತಿ ಎದುರಾಗಿದೆ. ಚಿಕ್ಕೋಡಿ ಹಾಗೂ ನಿಪ್ಪಾಣಿ ತಾಲೂಕಿನ ಸುಮಾರು 8 ಕ್ಕೂ ಅಧಿಕ ಸೇತುವೆಗಳು ಜಲಾವೃತಗೊಂಡಿವೆ.

ಉಡುಪಿಯಲ್ಲಿ ಮರ ಬಿದ್ದು ಮನೆಗಳು ಧ್ವಂಸ: ಉಡುಪಿಯ ಕುಂದಾಪುರ ತಾಲೂಕಿನ ಬಳ್ಕೂರಿನಲ್ಲಿ ಭಾರಿ ಗಾಳಿ ಮಳೆಗೆ ಮರ ಬಿದ್ದು ಎರಡು ಮನೆಗಳು ಸಂಪೂರ್ಣ ಹಾನಿಯಾಗಿದೆ. ಬಳ್ಕೂರು ಗ್ರಾಮ ಪಂಚಾಯತ್ ವ್ಯಾಪ್ತಿಯ ಒಂದನೇ ವಾರ್ಡ್‌ನಲ್ಲಿ ಘಟನೆ ನಡೆದಿದೆ. ಸೀತಾ ಪೂಜಾರಿ ಮತ್ತು ಲಚ್ಚ ಪೂಜಾರಿ ಅವರ ಮನೆಗಳು ಧ್ವಂಸಗೊಂಡಿವೆ. ಒಂದು ಮನೆಯ ಮೇಲೆ ತೆಂಗಿನ ಮರ, ಇನ್ನೊಂದು ಮನೆಯ ಮೇಲೆ ಎರಡು ಅಡಿಕೆ ಮರಗಳು ಉರುಳಿ ಬಿದ್ದಿವೆ. ಮನೆಯ ಪಕ್ಕದಲ್ಲಿದ್ದ ಹಲಸಿನ ಮರ ಮತ್ತು ವಿದ್ಯುತ್ ಕಂಬಕ್ಕೂ ಹಾನಿಯಾಗಿದೆ.

ಕಾರಿನ ಮೇಲೆ ಬಿದ್ದ ವಿದ್ಯುತ್ ತಂತಿ: ಚಿಕ್ಕಮಗಳೂರಿನಲ್ಲಿ ಧಾರಾಕಾರ ಮಳೆ ಸುರಿಯುತ್ತಿದ್ದು, ಅವಾಂತರವೇ ಸೃಷ್ಟಿಸಿದೆ. ಗಾಳಿ ಮಳೆ ಅಬ್ಬರಕ್ಕೆ ಚಲಿಸುತ್ತಿದ್ದ ಕಾರಿನ ಮೇಲೆ ವಿದ್ಯುತ್ ತಂತಿ ಬಿದ್ದಿದೆ. ವಿದ್ಯುತ್ ಇಲ್ಲದ ಪರಿಣಾಮ ಭಾರಿ ಅನಾಹುತ ತಪ್ಪಿದೆ. ಚಿಕ್ಕಮಗಳೂರು ತಾಲೂಕಿನ ಮುಳ್ಳಯ್ಯನಗಿರಿ ರಸ್ತೆಯಲ್ಲಿ ಘಟನೆ ನಡೆದಿದೆ. ಗಿರಿ ರಸ್ತೆಯ ಐದಾರು ಕಡೆ ಮರಗಳು ಬಿದ್ದು ವಿದ್ಯುತ್ ಕಂಬಗಳು ಧರೆಗುರುಳಿದೆ. ಕೊಪ್ಪ ತಾಲೂಕಿನ ಹೇರೂರು ಗ್ರಾಂ.ಪಂ ವ್ಯಾಪ್ತಿಯ ಕೆಮ್ಮಣ್ಣು ಗ್ರಾಮದಲ್ಲಿ ಘಟನೆ ನಡೆದಿದೆ. ಹಸುಗಳು ಮೇಯಲು ಹೋಗಿದ್ದರಿಂದ ದೊಡ್ಡ ಅನಾಹುತ ತಪ್ಪಿದೆ. ಸುಮಾರು 50ಕ್ಕೂ ಹೆಚ್ಚು ಹಸುಗಳಿದ್ದು, ಗೋ ಶಾಲೆಯ ಚಾವಣಿ ಸಂಪೂರ್ಣ ಜಖಂಗೊಂಡಿದೆ.

ನೂರಾರು ಎಕರೆ ಜಮೀನು ಜಲಾವೃತ: ಹಾಸನದ ಸಕಲೇಶಪುರ ತಾಲೂಕಿನಲ್ಲಿ ಮಳೆಯಾರ್ಭಟಕ್ಕೆ ಹೇಮಾವತಿ ನದಿ ಉಕ್ಕಿ ಹರಿಯುತ್ತಿದೆ. ಹೇಮಾವತಿ ನದಿ ನೀರು ಉಕ್ಕಿ ಹರಿದ ಪರಿಣಾಮ ನೂರಾರು ಎಕ್ಕರೆ ಜಮೀನು ಜಲಾವೃತಗೊಂಡಿದೆ. ಸಕಲೇಶಪುರ ತೇಜಸ್ವಿ ಚಿತ್ರಮಂದಿರ ಸಮೀಪದ ಭತ್ತದ ಗದ್ದೆಗಳು,ತೋಟ ಜಲಾವೃತಗೊಂಡಿದೆ. ನಾಟಿ ಮಾಡಿದ್ದ ಭತ್ತದ ಗದ್ದೆ,ಭತ್ತದ ಸಸಿ ನೀರುಪಾಲಾಗಿದೆ.

ತುಂಗಭದ್ರಾ ಜಲಾಶಯ ಬಹುತೇಕ ಭರ್ತಿಯಾಗಿದ್ದು ನದಿಗೆ 83,649 ಕ್ಯುಸೆಕ್ ನೀರನ್ನು ಬಿಡುಗಡೆ ಮಾಡಲಾಗಿದೆ.

ನೋಡ ನೋಡುತ್ತಿದ್ದಂತೆ ಕುಸಿದ ಗುಡ್ಡ

ಗುಡ್ಡದ ಮಣ್ಣು ಕುಸಿದಿದ್ದು, ಕೆಎಸ್‌ಆರ್‌ಟಿಸಿ ಬಸ್ ನಲ್ಲಿದ್ದ ವರು ಕೂದಲೆಳೆ ಅಂತರದಲ್ಲಿ ಪಾರಾಗಿದ್ದಾರೆ. ಕೊಡಗಿನ ಸೋಮವಾರಪೇಟೆ ತಾಲೂಕಿನ ಶಾಂತಳ್ಳಿ ಸಮೀಪ ಜೇಡಿ ಗುಂಡಿ ಬಳಿ ಘಟನೆ ನಡೆದಿದೆ. ಚಲಿಸುತ್ತಿದ್ದ ಬಸ್ ಮುಂದೆ ಯೇ ಗುಡ್ಡದ ಮಣ್ಣು ಕುಸಿದಿದೆ. ಕೂಡಲೇ ಚಾಲಕ ಬಸ್ ನಿಲ್ಲಿಸಿದ್ದಾರೆ. ಗುಡ್ಡದ ಮಣ್ಣು ಕುಸಿದು ಸೋಮವಾರಪೇಟೆ ಶಾಂತಳ್ಳಿ ರಸ್ತೆ ಸಂಚಾರ ಬಂದ್ ಆಗಿತ್ತು. ಸುಮಾರು ಒಂದು ಗಂಟೆಗೂ ಹೆಚ್ಚು ಕಾಲ ವಾಹನಗಳು ಸಾಲು ಗಟ್ಟಿ ನಿಲ್ಲಬೇಕಾಯಿತು. ಇತ್ತ ಸೋಮವಾರಪೇಟೆ ವ್ಯಾಪ್ತಿಯಲ್ಲಿ ಭಾರಿ ಗಾಳಿ ಮಳೆಗೆ ವಾಸದ ಮನೆ ಮೇಲೆ ಮರ ಉರುಳಿ ಬಿದ್ದಿದೆ. ಮನೆಮಂದಿ ಅದೃಷ್ಟವಶಾತ್ ಪ್ರಾಣಾಪಾಯದಿಂದ ಪಾರಾಗಿದ್ದಾರೆ.

ಕೃಷ್ಣಾ ನದಿ ಪ್ರವಾಹ ಹೆಚ್ಚಾದ ಹಿನ್ನಲೆಯಲ್ಲಿ ಅಥಣಿ ತಾಲೂಕಿನ ಗ್ರಾಮಗಳಿಗೆ ಪ್ರವಾಹ ಭೀತಿ.

ಕೃಷ್ಣೆ ಪ್ರವಾಹ ಭೀತಿಯಲ್ಲಿ ಜನತೆ

ಕೃಷ್ಣಾ ಜಲಾನಯನ ಪ್ರದೇಶದಲ್ಲಿ ಭಾರಿ ಪ್ರಮಾಣದಲ್ಲಿ ಮಳೆಯಾಗುತ್ತಿರುವುದರಿಂದ ಸಮೀಪದ ಹಿಪ್ಪರಗಿ ಜಲಾಶಯಕ್ಕೆ ಗುರುವಾರ ಬೆಳಗ್ಗೆ 7 ಗಂಟೆಗೆ 168565 ಕ್ಯೂಸೆಕ್ ಒಳ ಹರಿವು ಇದ್ದು, 167815 ಹೊರ ಹರಿವು ದಾಖಲಾಗಿದೆ. ಕೃಷ್ಣಾ ನದಿಗೆ ಅಪಾರ ಪ್ರಮಾಣದ ನೀರು ಹರಿದು ಬರುತ್ತಿರುವುದರಿಂದ ಬನಹಟ್ಟಿ ಸಮೀಪದಲ್ಲಿ ಕೃಷ್ಣಾ ನದಿ ಭೋರ್ಗರೆಯುತ್ತಿದೆ. ಈ ಹಿನ್ನಲೆಯಲ್ಲಿ ತಾಲೂಕಿನ ತಮದಡ್ಡಿ, ಹಳಿಂಗಳಿ, ಮದನಮಟ್ಟಿ, ಅಸ್ಕಿ, ಸೇರಿದಂತೆ ಕೃಷ್ಣಾ ತೀರದ ಅನೇಕ ಗ್ರಾಮಗಳ ಗ್ರಾಮಸ್ಥರಲ್ಲಿ ಪ್ರವಾಹ ಭೀತಿ ಎದುರಾಗಿದೆ.

ಹೆಬ್ಬಾಳ ಸೇತುವೆ ಮತ್ತೆ ಮುಳುಗಡೆ

ಚಿಕ್ಕಮಗಳೂರಿನ ಕಳಸ-ಹೊರನಾಡು ಸಂಪರ್ಕ ಕಲ್ಪಿಸುವ ಹೆಬ್ಬಾಳ ಸೇತುವೆ ಮತ್ತೆ ಮುಳುಗಡೆಯಾಗಿದೆ. ಕುದುರೆಮುಖ ಘಟ್ಟ ಪ್ರದೇಶದಲ್ಲಿ ಕಳೆದ ರಾತ್ರಿಯಿಂದ ಸುರಿದ ಧಾರಾಕಾರ ಮಳೆಗೆ ಕಳಸ-ಹೊರನಾಡು ಸಂಪರ್ಕದ ಹೆಬ್ಬಾಳೆ ಸೇತುವೆ ಮುಳುಗಡೆಯಾಗಿದೆ. ಕಳೆದ 15 ದಿನಗಳಲ್ಲಿ 10ಕ್ಕೂ ಹೆಚ್ಚು ಬಾರಿ ಸೇತುವೆ ಮುಳುಗಡೆಯಾಗಿದೆ. ಹತ್ತಾರು ಹಳ್ಳಿಯ ಸಂಪರ್ಕ ಕಡಿತದೊಂದಿಗೆ ಹೊರನಾಡು ಅನ್ನಪೂರ್ಣೇಶ್ವರಿ ದೇಗುಲದ ಮಾರ್ಗವು ಬಂದ್ ಆಗಿದೆ.

ಚಿಕಿತ್ಸೆ ಫಲಿಸದೆ ಮಹಿಳೆ ಸಾವು

ಬೆಳಗಾವಿ ಜಿಲ್ಲೆಯ ಖಾನಾಪುರ ತಾಲೂಕಿನ ಕಾಡಂಚಿನಲ್ಲಿರುವ ಅಮ ಗಾಂವ ಗ್ರಾಮದಲ್ಲಿ ಕಟ್ಟಿಗೆ ಸ್ಟ್ರೇಚರ್‌ನಲ್ಲಿ ಐದು ಕಿ.ಮೀ. ಹೊತ್ತೊಯ್ದು ಆಂಬ್ಯುಲೆನ್ಸ್ ಮೂಲಕ ಆಸ್ಪತ್ರೆಗೆ ದಾಖಲಿಸಿದ್ದ ಮಹಿಳೆ ಚಿಕಿತ್ಸೆ ಫಲಕಾರಿ ಆಗದೇ ಗುರುವಾರ ಬೆಳಗಿನ ಜಾವ ಮೃತಪಟ್ಟಿದ್ದಾಳೆ. ಚಿಕಿತ್ಸೆ ಫಲಿಸದೆ ಬೆಳಗಾವಿ ಕೆ ಎಲ್ ಇ ಆಸ್ಪತ್ರೆಯಲ್ಲಿ ಹರ್ಷದಾ ಘಾಡಿ(42) ಮೃತಪಟ್ಟ ದ್ದಾರೆ. ತೀವ್ರ ಜ್ವರ ಹಿನ್ನೆಲೆಯಲ್ಲಿ ಜು. 18ರಂದು ಆಸ್ಪತ್ರೆಗೆ ದಾಖಲಿಸಲು ಹರ ಸಾಹಸ ಪಡಲಾಗಿತ್ತು. ಕಟ್ಟಿಗೆಯಲ್ಲಿ ಸ್ಟ್ರೇಚರ್ ಮಾಡಿಕೊಂಡು ಚಿಕಲೆ ವರೆಗೂ ಗ್ರಾಮಸ್ಥರು ಹೊತ್ತುಕೊಂಡು ಬಂದಿದ್ದರು. ಐದು ಕಿ. ಮೀ. ಸುರಿಯುತ್ತಿದ್ದ ಭಾರಿ ಮಳೆಯಲ್ಲಿ ಪ್ರಾಣ ಉಳಿಸಲು ಕಸರತ್ತು ನಡೆಸಿದ್ದರು. ಆದರೆ, ಗ್ರಾಮಸ್ಥರ ಹೋರಾಟ ಕೊನೆಗೂ ಫಲಿಸಲಿಲ್ಲ. ಚಿಕಿತ್ಸೆಗೆ ಸ್ಪಂದಿಸದೇ ಹರ್ಷದಾ ಕೊನೆಯುಸಿರೆಳೆದಿದ್ದಾರೆ.

ಕಾವೇರಿ ನದಿ ಪಾತ್ರದ ಜನರಿಗೆ ಭೀತಿ

ಕೆಆರ್‌ಎಸ್ ಜಲಾಶಯದಿಂದ ಸುಮಾರು 50,000 ರಿಂದ 80,000 ಕ್ಯೂಸೆಕ್ ನೀರು ಕಾವೇರಿ ನದಿಗೆ ಯಾವುದೇ ಕ್ಷಣದಲ್ಲಿ ಬಿಡುವ ಸಾಧ್ಯತೆ ಇದೆ. ಈ ಪ್ರಮಾಣ ಯಾವುದೇ ಸಮಯದಲ್ಲಿ ಹೆಚ್ಚಾಗುವ ಸಂಭವವಿರುವುದರಿಂದ ಕಾವೇರಿ ನದಿಯ ತಗ್ಗು ಪ್ರದೇಶದಲ್ಲಿರುವ ಮತ್ತು ನದಿಯ ಎರಡೂ ದಂಡೆಗಳಲ್ಲಿರುವ ಸಾರ್ವಜನಿಕರು ತಮ್ಮ ಆಸ್ತಿ ಪಾಸ್ತಿ ಹಾಗೂ ಜಾನುವಾರುಗಳ ರಕ್ಷಣೆಗೆ ಎಚ್ಚರಿಕೆ ವಹಿಸಿ, ಸೂಕ್ತ ಮುಂಜಾಗ್ರತೆ ಕೈಗೊಂಡು ಸುರಕ್ಷಿತ ಸ್ಥಳಗಳಿಗೆ ತೆರಳುವಂತೆ ಕಾ.ನೀ.ನಿ.ನಿ. ಕೃಷ್ಣರಾಜಸಾಗರ ವಿಭಾಗದ ಕಾರ್ಯಪಾಲಕ ಎಂಜಿನಿಯರ್ ಮನವಿ ಮಾಡಿದ್ದಾರೆ.

ಹೇಮಾವತಿಯಿಂದ 60 ಸಾವಿರ ಕ್ಯು.ಸೆಕ್ ನೀರು ಹೊರಕ್ಕೆ

ಹಾಸನ ನಗರದಲ್ಲಿ ಬೆಳಗ್ಗೆ ತುಸು ಬಿಡುವು ನೀಡಿದ್ದ ಮಳೆ ನಂತರದಲ್ಲಿ ಅಬ್ಬರಿಸುತ್ತಿದೆ. ಉಳಿದಂತೆ ಸಕಲೇಶಪುರ, ಆಲೂರು, ಬೇಲೂರು ಭಾಗದಲ್ಲಿ ಮಳೆ ಆರ್ಭಟ ಮುಂದುವರಿದಿದೆ. ಇದರಿಂದ ಜನಜೀವನ ಅಸ್ತವ್ಯಸ್ತಗೊಂಡಿದೆ. ವಿದ್ಯಾರ್ಥಿಗಳು, ವಾಹನ ಸವಾರರು ಪರದಾಡುವಂತಾಗಿದೆ.ಶಿರಡಿಘಾಟ್‌ನಲ್ಲಿ ಭೂ ಕುಸಿತ ಭೀತಿ ಇದ್ದೇ ಇದೆ. ಇದರಿಂದ ವಾಹನ ಸವಾರರು ಭಯದಿಂದ ಓಡಾಡುವಂತಾಗಿದೆ. ತುಮಕೂರು ಹಾಗೂ ಮಂಡ್ಯ ಜಿಲ್ಲೆಗೆ ನೀರು ಹರಿಸೋ ನಾಲೆಗೆ 60000 ಕ್ಯುಸೆಕ್ ಹಾಗೂ ಇತರೆ ನಾಲೆಗಳಿಗೆ 295 ಕ್ಯುಸೆಕ್ ನೀರು ಬಿಡುಗಡೆ ಮಾಡಲಾಗಿದೆ. ಅಣೆಕಟ್ಟೆ ತುಂಬಿರುವುದರಿಂದ 60 ಸಾವಿರ ಕ್ಯುಸೆಕ್ ಹೊರ ಬಿಡಲಾಗುತ್ತಿದೆ.

ಕೃಷ್ಣದೇವರಾಯ ಸಮಾಧಿಗೆ ದಿಗ್ಬಂಧನ

ತುಂಗಭದ್ರಾ ಜಲಾನಯನ ಪ್ರದೇಶದಲ್ಲಿ ವಿಪರೀತ ಮಳೆಯಾಗುತ್ತಿವುದ ರಿಂದ ಅಪಾರ ಪ್ರಮಾಣದ ನೀರು ಜಲಾಶಯಕ್ಕೆ ಹರಿದು ಬರುತ್ತಿದೆ. ಆನೆಗೊಂದಿ ಸಮೀಪ ಇರುವ ವಿಜಯನಗರದ ಸಾಮ್ರಾಟ ಶ್ರೀಕೃಷ್ಣ ದೇವರಾಯನ ಸಮಾಧಿಯ ಸುತ್ತಲೂ ತುಂಗಭದ್ರಾ ನದಿಯ ನೀರು ಪ್ರವಹಿಸುವ ಮೂಲಕ ದಿಗ್ಬಂಧನ ಹಾಕಿದಂತಾಗಿದೆ. ಸಹಜವಾಗಿ ನದಿಯಲ್ಲಿ ಕಳೆದ 2 ದಿನಗಳಿಂದ ಹಂತ - ಹಂತವಾಗಿ ನೀರಿನ ಪ್ರಮಾಣ ಹೆಚ್ಚಾಗುತ್ತಿದೆ. ಗುರುವಾರ 30 ಸಾವಿರ ಕ್ಯೂಸೆಕ್ ನೀರು ಹರಿಸಲಾಗಿದ್ದು, ಶ್ರೀ ಕೃಷ್ಣದೇವರಾಯನ ಸಮಾಧಿ ಎಂದು ಹೇಳಲಾಗುತ್ತಿರುವ 64 ಕಾಲಿನ ಮಂಟಪದ ಸುತ್ತಲೂ ನೀರು ಪ್ರವಹಿಸುತ್ತಿದೆ.

ತಡೆಗೋಡೆ ಕುಸಿದು ಸಾವು

ತಡರಾತ್ರಿ ಸುರಿದ ಗಾಳಿಸಹಿತ ಭಾರೀ ಮಳೆಗೆ ಮನೆಯ ಮೇಲೆ ತಡೆಗೋಡೆ ಕುಸಿದು ಬಿದ್ದು ಓರ್ವ ಬಾಲಕ ಮೃತಪಟ್ಟು, ನಾಲ್ವರು ಗಾಯಗೊಂಡಿರುವ ಘಟನೆ ಮಂಗಳೂರು ನಗರದ ಹೊರವಲಯದ ಜೋಕಟ್ಟೆ ಎಂಬಲ್ಲಿ ನಡೆದಿದೆ. ಮುಲ್ಕಿ ಕೊಲ್ನಾಡು ಲಿಂಗಪ್ಪಯ್ಯ ಕಾಡು ನಿವಾಸಿ ಶೈಲೇಶ್(17) ಮೃತಪಟ್ಟಿದ್ದಾರೆ. ಜೋಕಟ್ಟೆಯಲ್ಲಿರುವ ಸಂಬಂಧಿಕರ ಮನೆಗೆ ಶೈಲೇಶ್ ಅತಿಥಿಯಾಗಿ ಬಂದಿದ್ದರು. ರಾತ್ರಿ ಮನೆಮಂದಿ ಊಟ ಮುಗಿಸಿ ಮಲಗಿದ್ದಾರೆ. ನಂತರ ಭಾರೀ ಗಾಳಿಸಹಿತ ಭಾರೀ ಮಳೆ ಸುರಿದಿದೆ. ಪಕ್ಕದ ಮನೆಯ ತಡೆಗೋಡೆ ಇವರ ಮನೆ ಮೇಲೆ ಕುಸಿದು ಬಿದ್ದಿದೆ. ಪರಿಣಾಮ ಮನೆ ಸಂಪೂರ್ಣ ಕುಸಿದಿದೆ. ಮಣ್ಣಿನಡಿ ಸಿಲುಕಿ ಶೈಲೇಶ್ ಸ್ಥಳದಲ್ಲೇ ಮೃತಪಟ್ಟಿದ್ದಾರೆ.

ಪಾದಯಾತ್ರೆ ಪಾಲಿಟಿಕ್ಸ್

← ಮೊದಲಪುಟದಿಂದ

ಬಿಜೆಪಿಗೆ ಠಕ್ಕರ್ ಕೊಡಲು ಸಜ್ಜಾದ ಕಾಂಗ್ರೆಸ್: ಇನ್ನು ಬಿಜೆಪಿ ನಾಯಕರು ಬೆಂಗಳೂರು-ಮೈಸೂರು ಪಾದಯಾತ್ರೆಗೆ ಮುಂದಾಗುತ್ತಿದ್ದಂತೆ, ಇದಕ್ಕೆ ಠಕ್ಕರ್ ಕೊಡಲು ಮೈಸೂರು ಕಾಂಗ್ರೆಸ್ ವತಿಯಿಂದ ಪ್ರತಿ ಪಾದಯಾತ್ರೆ ನಡೆಸಲು ತೀರ್ಮಾನಿಸಲಾಗಿದೆ. ಬಿಜೆಪಿಯವರು ಬೆಂಗಳೂರಿನಿಂದ ಪಾದಯಾತ್ರೆ ಆರಂಭಿಸಿದ ದಿನವೇ, ಮೈಸೂರು ಕಾಂಗ್ರೆಸ್ ವತಿಯಿಂದ ಮೈಸೂರು-ಬೆಂಗಳೂರು ಪಾದಯಾತ್ರೆ ನಡೆಸಲು ತೀರ್ಮಾನಿಸಲಾಗಿದೆ. ಬಿಜೆಪಿ ಪಾದಯಾತ್ರೆಗೆ ಕೌಂಟರ್ ಆಗಿ ಕಾಂಗ್ರೆಸ್ ಪಾದಯಾತ್ರೆ ನಡೆಸಲಿದ್ದು, ಬಿಜೆಪಿ ಅವಧಿಯಲ್ಲಿ ನಡೆದ 23 ಹಗರಣಗಳ ತನಿಖೆ ಪೂರ್ಣಗೊಳಿಸಬೇಕು ಹಾಗೂ ಮೂರು ತಿಂಗಳ ಒಳಗಾಗಿ ವರದಿ ನೀಡಬೇಕು ಎಂದು ಸರಕಾರವನ್ನು ಆಗ್ರಹಿಸಲಿದೆ. ಈ ಬಗ್ಗೆ ಮಾತನಾಡಿರುವ ಎಂ.ಲಕ್ಷ್ಮಣ್, ಬಿಜೆಪಿ ಸರಕಾರದ ಅವಧಿಯ ಹಗರಣಗಳ ತನಿಖೆ ಆಗಬೇಕು ಹಾಗೂ ತಪ್ಪಿತಸ್ಥರಿಗೆ ಶಿಕ್ಷೆ ಆಗಬೇಕು ಎಂಬುದು ನಮ್ಮ ಪಾದಯಾತ್ರೆಯ ಬೇಡಿಕೆಯಾಗಿದೆ. ಈ ಹಿನ್ನೆಲೆಯಲ್ಲಿ ಬಿಜೆಪಿ ಪಾದಯಾತ್ರೆ ದಿನವೇ ನಾವೂ ಪಾದಯಾತ್ರೆ ನಡೆಸುತ್ತೇವೆ. ಕಾಂಗ್ರೆಸ್ ಕಾರ್ಯಕರ್ತರು ಮಾತ್ರವಲ್ಲದೆ, ಪ್ರಗತಿಪರ ಸಂಘಟನೆಗಳು, ದಲಿತ ಸಂಘಟನೆಗಳು ಭಾಗಿಯಾಗಲಿವೆ ಎಂದು ಸ್ಪಷ್ಟಪಡಿಸಿದ್ದಾರೆ.

ಪ್ರೇಮಿಗಳ ಆತ್ಮಹತ್ಯೆ

ಮೈಸೂರು: ಪ್ರಿಯತಮೆ ಆತ್ಮಹತ್ಯೆಗೆ ಶರಣಾದ ಕಾರಣದಿಂದ ತೀವ್ರವಾಗಿ ನೊಂದ ಪ್ರಿಯತಮನೂ ನೇಣಿಗೆ ಶರಣಾದ ದುರಂತ ಘಟನೆ ನಡೆದಿದೆ. ಮೋನಿಕಾ(20) ಹಾಗೂ ಮನು(22) ಮೃತ ಪ್ರೇಮಿಗಳು. ಹತ್ತಿರದ ಸಂಬಂಧಿಗಳಾಗಿದ್ದ ಮಂಡಕಳ್ಳಿ ಗ್ರಾಮದ ನಿವಾಸಿ ಮೋನಿಕಾ ಹಾಗೂ ಮೈಸೂರಿನ ಜ್ಯೋತಿನಗರದ ಮನು ಕಳೆದ 2 ವರ್ಷಗಳಿಂದ ಪ್ರೀತಿಸುತ್ತಿದ್ದರು. ಮನೆಯಲ್ಲಿ ಇಬ್ಬರಿಗೂ ಮದುವೆ ಮಾಡಲು ಕುಟುಂಬಸ್ಥರು ತೀರ್ಮಾನಿಸಿದ್ದರು. ಆದರೆ, ಇತ್ತೀಚೆಗೆ ಇಬ್ಬರ ಮಧ್ಯೆ ಕ್ಷುಲ್ಲಕ ಕಾರಣಕ್ಕೆ ಭಿನ್ನಾಭಿಪ್ರಾಯ ಬಂದಿದ್ದು, ಸಣ್ಣ ಗಲಾಟೆ ಆಗಿದೆ. ಇದರಿಂದ ಬೇಸತ್ತ ಮೋನಿಕಾ ದಟ್ಟಗಳ್ಳಿಯ ಕೆಲಸ ಮಾಡುತ್ತಿದ್ದ ಮನೆಯೊಂದರಲ್ಲಿ ನೇಣಿಗೆ ಶರಣಾಗಿದ್ದಾಳೆ. ವಿಷಯ ತಿಳಿದ ಮನು ಸ್ಥಳಕ್ಕೆ ಧಾವಿಸಿ ಮೋನಿಕಾಳನ್ನು ಆಸ್ಪತ್ರೆಗೆ ಕರೆತಂದು ಚಿಕಿತ್ಸೆ ಕೊಡಿಸುವ ವೇಳೆ ಮೋನಿಕಾ ಮೃತಪಟ್ಟಿದ್ದಾಳೆ ಎನ್ನಲಾಗಿದೆ. ನಂತರ ಮೋನಿಕಾ ಸಾವಿಗೆ ಮನನೊಂದ ಮನು, ತಾನೂ ಸಹ ಜ್ಯೋತಿನಗರದ ಮನೆಯಲ್ಲಿ ನೇಣಿಗೆ ಶರಣಾಗಿದ್ದಾನೆ.

ದೇವಾಲಯಗಳಲ್ಲಿ ವಸ್ತ್ರ ಸಂಹಿತೆ ಜಾರಿಗೊಳಿಸಿ

ಮಂಗಳೂರು: ಶೃಂಗೇರಿ ದೇವಸ್ಥಾನದಂತೆ ರಾಜ್ಯದ ಎಲ್ಲ ದೇವಸ್ಥಾನಗಳಲ್ಲೂ ಧಾರ್ಮಿಕ ವಸ್ತ್ರ ಸಂಹಿತೆ ಜಾರಿಗೊಳಿಸುವಂತೆ ವಿಶ್ವ ಹಿಂದೂ ಪರಿಷತ್‌ನ ಸಹ ಕಾರ್ಯದರ್ಶಿ ಶರಣ್ ಕುಮಾರ್ ಪಂಪ್ವೆಲ್ ರಾಜ್ಯ ಸರಕಾರಕ್ಕೆ ಮನವಿ ಮಾಡಿದ್ದಾರೆ.

ಸುದ್ದಿಗಾರರೊಂದಿಗೆ ಮಾತನಾಡಿ, ಇತ್ತೀಚಿಗೆ ಕರ್ನಾಟಕದ ಪ್ರಮುಖ ಧಾರ್ಮಿಕ ಕ್ಷೇತ್ರ ಶೃಂಗೇರಿ ಶ್ರೀ ಶಂಕರ ಮಠದವರು ವಸ್ತ್ರ ಸಂಹಿತೆ ಯನ್ನು ಜಾರಿ ಮಾಡ್ಡಿದು ಕ್ಷೇತ್ರಕ್ಕೆ ಬರುವವರು ಹಿಂದೂ ಸಂಪ್ರದಾಯದಂತೆ ಉಡುಗೆ ತೊಡುಗೆ ಧರಿಸಿ ಬರಬೇಕು ಎಂದು ಪ್ರಕಟಣೆಯಲ್ಲಿ ತಿಳಿಸಿದ್ದಾರೆ. ಇವರ ನಿರ್ಧಾರವನ್ನು ವಿಶ್ವ ಹಿಂದೂ ಪರಿಷತ್ ಸ್ವಾಗತಿಸುತ್ತದೆ ಎಂದು ಹೇಳಿದ್ದಾರೆ. ಅದೇ ರೀತಿ ಶೃಂಗೇರಿ ಮಠದಲ್ಲಿ ಜಾರಿಗೆಗೊಳಿಸಿದ ವಸ್ತ್ರ ಸಂಹಿತೆಯ ಮಾದರಿಯನ್ನು ಮುಂಬರುವ ದಿನಗಳಲ್ಲಿ ಕರ್ನಾಟಕದ ಎಲ್ಲಾ ಹಿಂದೂ ಧಾರ್ಮಿಕ ಶ್ರದ್ಧಾ ಕೇಂದ್ರಗಳಲ್ಲಿ ಹಾಗೂ ಧಾರ್ಮಿಕ ದತ್ತಿ ಇಲಾಖೆ ಒಳಪಟ್ಟ ಎಲ್ಲ ದೇವಸ್ಥಾನಗಳಲ್ಲಿ ಆಗಮಿಸುವ ಭಕ್ತರಿಗೆ ಧಾರ್ಮಿಕ ವಸ್ತ್ರ ಸಂಹಿತೆಯನ್ನು ಜಾರಿಗೊಳಿಸುವಂತೆ ರಾಜ್ಯ ಸರಕಾರಕ್ಕೆ ಮನವಿ ಮಾಡಿದ್ದಾರೆ.

ಪರಶುರಾಮ ಥೀಂ ಪಾರ್ಕ್ ಹಗರಣ: ಅಮಾನತು

ಉಡುಪಿ: ಕಾರ್ಕಳ ತಾಲೂಕು ಎರ್ಲಪಾಡಿ ಗ್ರಾಮದ ಬೈಲೂರು ಉಮಿಕಲ್ ಬೆಟ್ಟದಲ್ಲಿ ನಿರ್ಮಿಸಿರುವ ಪರುಶುರಾಮ ಥೀಂ ಪಾರ್ಕ್ ಕಾಮಗಾರಿ ಹಗರಣಕ್ಕೆ ಸಂಬಂಧಿಸಿ

ಉಡುಪಿ ಜಿಲ್ಲಾ ನಿರ್ಮಿತಿ ಕೇಂದ್ರದ ಯೋಜನಾ ನಿರ್ದೇಶಕ ಅರುಣ್ ಕುಮಾರ್ ಅವರನ್ನು ಅಮಾನತುಗೊಳಿಸಿ ಉಡುಪಿ ಜಿಲ್ಲಾಧಿಕಾರಿ ಡಾ.ವಿದ್ಯಾ ಕುಮಾರಿ ಆದೇಶ ಹೊರಡಿಸಿದ್ದಾರೆ.

ಅನುಷ್ಠಾನ ಅಧಿಕಾರಿಯಾಗಿ ಅರುಣ್ ಕುಮಾರ್ ಅವರು ಪರಶುರಾಮ ಥೀಂ ಪಾರ್ಕ್ ಕಾಮಗಾರಿ ನಿರ್ವಹಿಸಿದ್ದು, ಈ ಕಾಮಗಾರಿಗೆ ಅಂದಾಜು ಮೊತ್ತ 11.05ಕೋಟಿ ರು. ಆಡಳಿತ್ಮಾತಕ ಮಂಜೂರಾತಿಗೊಂಡಿದೆ. ಈ ಪೈಕಿ 6.72 ಕೋಟಿ ರೂ. ಅನುದಾನ ಈಗಾಗಲೇ ಬಿಡುಗಡೆಯಾಗಿದೆ. ಆದರೆ ಕಾಮಗಾರಿ ಪೂರ್ಣಗೊಳಿಸದೇ, ಸಂಬಂಧಪಟ್ಟ ಇಲಾಖೆಗೆ ಹಸ್ತಾಂತರ ಮಾಡದೆ, ಉದ್ಘಾಟನಾ ಕಾರ್ಯಕ್ರಮ ಮಾಡಲಾಗಿದೆ. ಈ ಇದರ ಕಾಮಗಾರಿಯ ಗುಣಮಟ್ಟ ಹಾಗೂ ಧಾರ್ಮಿಕ ಭಾವನೆಗಳಿಗೆ ಅಪಚಾರ ಆಗುತ್ತಿರುವ ಬಗ್ಗೆ ಆರೋಪಗಳು ಕೇಳಿ ಬಂದಿವೆ.

ಅಹೋರಾತ್ರಿ ಧರಣಿಯಲ್ಲೂ ಬಿಜೆಪಿಗರ ಭಿನ್ನಮತ

← ಮೊದಲಪುಟದಿಂದ

ಬಿಎಸ್‌ವೈ ಕಾಲದ ಹಗರಣ ಹೊರಬರಲಿ: ಬಿ.ಎಸ್.ಯಡಿಯೂರಪ್ಪನವರ ಕಾಲದ ಹಗರಣ ಗಳೂ ಹೊರಬರಬೇಕು. ಪಕ್ಷದ ನಿಷ್ಠಾವಂತ ಕಾರ್ಯಕರ್ತರಿಗೂ ನಿಜಬಣ್ಣ ಗೊತ್ತಾಗಲಿ. 'ಪೂಜ್ಯ ಅಪ್ಪಾಜಿಯವರು, ಪೂಜ್ಯ ತಂದೆಯ ವರು' ಎಂದು ತಿಳಿದುಕೊಳ್ಳುವವರಿಗೆ ಇವರ ಅಸಲಿ ರೂಪ ಗೊತ್ತಾಗಲಿ. ಇದು ನಡೆಯಬೇಕು, ಅವರೂ ಜೈಲಿಗೆ ಹೋಗಲಿ ಎಂದು ವಾಗ್ದಾಳಿ ನಡೆಸಿದರು.

ಯಡಿಯೂರಪ್ಪನವರ ಅವಧಿಯಲ್ಲಿ ಏನೇನಾಗಿದೆ ಎನ್ನುವುದು ಮೊದಲು ತಿಳಿಯಬೇಕು. ಪಾದಯಾತ್ರೆ ಮಾಡುವುದರಿಂದ ಆಗುವುದೇನಿದೆ? ಮೊದಲು ನಮಗೆ ನೈತಿಕತೆ ಇದೆಯಾ ಎನ್ನುವುದು ಕರ್ನಾಟಕದ ಜನತೆಗೆ ಗೊತ್ತಾಗಲಿ ಎಂದು ಬಿಜೆಪಿ ರಾಜ್ಯಾಧ್ಯಕ್ಷ ಬಿ.ವೈ. ವಿಜಯೇಂದ್ರ ಅವರ ವಿರುದ್ಧ ವಾಗ್ದಾಳಿ ನಡೆಸಿದರು.

ಹುಬ್ಬಳ್ಳಿ-ಧಾರವಾಡ ಮಹಾನಗರ ಪಾಲಿಕೆ
ಕಾರ್ಯನಿರ್ವಾಹಕ ಅಭಿಯಂತರರು (ಉತ್ತರ)
ಪತ್ರ ಸಂಖ್ಯೆ ನಂ. ಎಚ್‌ಡಿಎಮ್‌ಸಿ/61/12/2024-25 ದಿನಾಂಕ: 24-07-2024
ಅಲ್ಪಾವಧಿ / ಇ-ಟೆಂಡರ ಅಧಿಸೂಚನೆ
ಉಲ್ಲೇಖ: ಜಾಹಿರಾತು ನಂ: 913 ದಿನಾಂಕ:- 06-03-2024
ಹುಬ್ಬಳ್ಳಿ-ಧಾರವಾಡ ಮಹಾನಗರ ಸನ್-2023-24ನೇ ಸಾಲಿನ 15ನೇ ಹಣಕಾಸು ಯೋಜನೆ, ಸನ್ 2023-24ನೇ ಸಾಲಿನ ಎಸ್.ಎಫ್.ಸಿ 7.25%, ಪಾಲಿಕೆಯ ಎಸ್.ಎಫ್.ಸಿ ಎಸ್.ಸಿಎಸ್.ಪಿ, ಟಿಎಸ್‌ಪಿ 17.15, 7.25% ಹಾಗೂ ಸನ್ 2024-25ನೇ ಸಾಲಿನ ಪಾಲಿಕೆಯ ಸಾಮಾನ್ಯ ನಿಧಿಯ ಅನುದಾನ, ಸನ್ 2023-24ನೇ ಸಾಲಿನ ಶಾಸಕರ ಅನುದಾನ ಯೋಜನೆ ಮತ್ತು ವಾರ್ಡ ವಾರು ಅನುದಾನ 75.00 ಲಕಅಡಿಯಲ್ಲಿ ಮಂಜೂರಾದ ಈ ಕೆಳಕಂಡ ಕಾಮಗಾರಿಗಳಿಗೆ ಕರ್ನಾಟಕ ಸಾರ್ವಜನಿಕ ಸಂಗ್ರಹಣೆಗಳಲ್ಲಿ ಪಾರದರ್ಶಕ ಆದೇಶ 1999-2000ರ ಪ್ರಕಾರ ಆ್ಯಕ್ಟ್ 2000 ನಿಯಮದನ್ವಯ PWD ಇಲಾಖೆಯಲ್ಲಿ ನೊಂದಾಯಿತರಾದ ಅರ್ಹ ಗುತ್ತಿಗೆದಾರರು ಕರ್ನಾಟಕ ಪಬ್ಲಿಕ್ ಪೋರ್ಟಲ್ ಮುಖಾಂತರ ಐಟಂವಾರು ಟೆಂಡರಗಳನ್ನು ಆಹ್ವಾನಿಸಲಾಗಿದೆ. ಒಂದು ವೇಳೆ ತಾಂತ್ರಿಕ ಕಾರಣಗಳಿಂದ ಸದರಿ ಯಾವುದಾದರೂ ಬದಲಾವಣೆಯಾದಲ್ಲಿ, ಸದರಿ ಬದಲಾವಣೆಯ ವಿವರಗಳನ್ನು ಕರ್ನಾಟಕ ಪಬ್ಲಿಕ್ ಪೋರ್ಟಲ್‌ನಲ್ಲಿ ಮಾತ್ರ ಪ್ರಕಟಿಸಲಾಗುವುದು.
ಪರಿಶಿಷ್ಟ ಜಾತಿ (SC) ಗುತ್ತಿಗೆದಾರರಿಗೆ ಮೀಸಲಿರಿಸಿದ ಕಾಮಗಾರಿ
1) ಇಂಡೆಂಟ್ ನಂ: 20651 ರೂ. 8.00 ಲಕ್ಷ 2) ಇಂಡೆಂಟ್ ನಂ: 22075 ರೂ. 4.50 ಲಕ್ಷ
3) ಇಂಡೆಂಟ್ ನಂ: 22871 ರೂ. 3.60 ಲಕ್ಷ 4) ಇಂಡೆಂಟ್ ನಂ: 19254 ರೂ. 2.13 ಲಕ್ಷ
5) ಇಂಡೆಂಟ್ ನಂ: 21974 ರೂ. 8.10 ಲಕ್ಷ 6) ಇಂಡೆಂಟ್ ನಂ: 23145 ರೂ. 45.45 ಲಕ್ಷ
7) ಇಂಡೆಂಟ್ ನಂ: 18810 ರೂ. 50.00 ಲಕ್ಷ
ಪರಿಶಿಷ್ಟ ಪಂಗಡದ (ST) ಗುತ್ತಿಗೆದಾರರಿಗೆ ಮೀಸಲಿರಿಸಿದ ಕಾಮಗಾರಿ
8) ಇಂಡೆಂಟ್ ನಂ: 19246 ರೂ. 2.27 ಲಕ್ಷ 9) ಇಂಡೆಂಟ್ ನಂ: 21947 ರೂ. 32.35 ಲಕ್ಷ
10) ಇಂಡೆಂಟ್ ನಂ: 21972 ರೂ. 4.35 ಲಕ್ಷ 11) ಇಂಡೆಂಟ್ ನಂ: 23148 ರೂ. 36.50 ಲಕ್ಷ
ಸಾಮಾನ್ಯ ವರ್ಗದ ಗುತ್ತಿಗೆದಾರರಿಗೆ ಮೀಸಲಿರಿಸಿದ ಕಾಮಗಾರಿ
12) ಇಂಡೆಂಟ್ ನಂ: 19245 ರೂ. 2.13 ಲಕ್ಷ 13) ಇಂಡೆಂಟ್ ನಂ: 19297 ರೂ. 98.00 ಲಕ್ಷ
14) ಇಂಡೆಂಟ್ ನಂ: 20983 ರೂ. 28.00 ಲಕ್ಷ 15) ಇಂಡೆಂಟ್ ನಂ: 20657 ರೂ. 35.00 ಲಕ್ಷ
16) ಇಂಡೆಂಟ್ ನಂ: 20550 ರೂ. 36.70ಲಕ್ಷ 17) ಇಂಡೆಂಟ್ ನಂ: 20732 ರೂ. 35.50 ಲಕ್ಷ
18) ಇಂಡೆಂಟ್ ನಂ: 20730 ರೂ. 42.00ಲಕ್ಷ 19) ಇಂಡೆಂಟ್ ನಂ: 22878 ರೂ. 11.80 ಲಕ್ಷ
20) ಇಂಡೆಂಟ್ ನಂ: 22888 ರೂ. 35.30 ಲಕ್ಷ 21) ಇಂಡೆಂಟ್ ನಂ: 18963 ರೂ. 6.00 ಲಕ್ಷ
22) ಇಂಡೆಂಟ್ ನಂ: 21946 ರೂ. 1.55 ಲಕ್ಷ 23) ಇಂಡೆಂಟ್ ನಂ: 21966 ರೂ. 6.95 ಲಕ್ಷ
24) ಇಂಡೆಂಟ್ ನಂ: 22829 ರೂ. 13.50 ಲಕ್ಷ 25) ಇಂಡೆಂಟ್ ನಂ: 22832 ರೂ. 49.40 ಲಕ್ಷ
26) ಇಂಡೆಂಟ್ ನಂ: 22833 ರೂ. 13.40 ಲಕ್ಷ 27) ಇಂಡೆಂಟ್ ನಂ: 22458 ರೂ. 10.00 ಲಕ್ಷ
28) ಇಂಡೆಂಟ್ ನಂ: 23089 ರೂ. 26.50 ಲಕ್ಷ 29) ಇಂಡೆಂಟ್ ನಂ: 23091 ರೂ. 32.00 ಲಕ್ಷ
30) ಇಂಡೆಂಟ್ ನಂ: 23093 ರೂ. 17.80 ಲಕ್ಷ 31) ಇಂಡೆಂಟ್ ನಂ: 23066 ರೂ. 48.35 ಲಕ್ಷ
32) ಇಂಡೆಂಟ್ ನಂ: 23141 ರೂ. 5.55 ಲಕ್ಷ 33) ಇಂಡೆಂಟ್ ನಂ: 23137 ರೂ. 3.00 ಲಕ್ಷ
34) ಇಂಡೆಂಟ್ ನಂ: 20548 ರೂ. 100.00 ಲಕ್ಷ 35) ಇಂಡೆಂಟ್ ನಂ: 23152 ರೂ. 7.50 ಲಕ್ಷ
36) ಇಂಡೆಂಟ್ ನಂ: 20654 ರೂ. 10.00 ಲಕ್ಷ 37) ಇಂಡೆಂಟ್ ನಂ: 20656 ರೂ. 21.00 ಲಕ್ಷ
38) ಇಂಡೆಂಟ್ ನಂ: 23088 ರೂ. 49.40 ಲಕ್ಷ 39) ಇಂಡೆಂಟ್ ನಂ: 17709 ರೂ. 14.90 ಲಕ್ಷ
40) ಇಂಡೆಂಟ್ ನಂ: 22072 ರೂ. 10.00 ಲಕ್ಷ 41) ಇಂಡೆಂಟ್ ನಂ: 22070 ರೂ. 34.95 ಲಕ್ಷ
42) ಇಂಡೆಂಟ್ ನಂ: 22074 ರೂ. 48.70 ಲಕ್ಷ 43) ಇಂಡೆಂಟ್ ನಂ: 23044 ರೂ. 48.25 ಲಕ್ಷ
ಮರು ಕರೆ ಕಾಮಗಾರಿಗಳು
ಪರಿಶಿಷ್ಟ ಜಾತಿ (SC) ಗುತ್ತಿಗೆದಾರರಿಗೆ ಮೀಸಲಿರಿಸಿದ ಕಾಮಗಾರಿ
44) ಇಂಡೆಂಟ್ ನಂ: 19261 ರೂ. 2.27 ಲಕ್ಷ (2ನೇ ಕರೆ) 45) ಇಂಡೆಂಟ್ ನಂ: 19210 ರೂ. 5.00 ಲಕ್ಷ (2ನೇ ಕರೆ) 46) ಇಂಡೆಂಟ್ ನಂ: 19259 ರೂ. 1.87ಲಕ್ಷ (2ನೇ ಕರೆ) 47) ಇಂಡೆಂಟ್ ನಂ: 17710 ರೂ. 30.00ಲಕ್ಷ (2ನೇ ಕರೆ)
ಪರಿಶಿಷ್ಟ ಪಂಗಡದ (ST) ಗುತ್ತಿಗೆದಾರರಿಗೆ ಮೀಸಲಿರಿಸಿದ ಕಾಮಗಾರಿ
48) ಇಂಡೆಂಟ್ ನಂ: 19211 ರೂ. 3.55 ಲಕ್ಷ (2ನೇ ಕರೆ) 49) ಇಂಡೆಂಟ್ ನಂ: 17430 ರೂ. 49.46 ಲಕ್ಷ (2ನೇ ಕರೆ) 50) ಇಂಡೆಂಟ್ ನಂ: 17618 ರೂ. 49.50 ಲಕ್ಷ (2ನೇ ಕರೆ)
ಸಾಮಾನ್ಯ ವರ್ಗದ ಗುತ್ತಿಗೆದಾರರಿಗೆ ಮೀಸಲಿರಿಸಿದ ಕಾಮಗಾರಿ
51) ಇಂಡೆಂಟ್ ನಂ: 17430 ರೂ. 49.46 ಲಕ್ಷ (2ನೇ ಕರೆ) 52) ಇಂಡೆಂಟ್ ನಂ: 19220 ರೂ. 1.87 ಲಕ್ಷ (2ನೇ ಕರೆ) 53) ಇಂಡೆಂಟ್ ನಂ: 19250 ರೂ. 1.87 ಲಕ್ಷ (2ನೇ ಕರೆ) 54) ಇಂಡೆಂಟ್ ನಂ: 8082 ರೂ. 11.00 ಲಕ್ಷ (5ನೇ ಕರೆ) 55) ಇಂಡೆಂಟ್ ನಂ: 17219 ರೂ. 9.30 ಲಕ್ಷ (2ನೇ ಕರೆ) 56) ಇಂಡೆಂಟ್ ನಂ: 7034 ರೂ. 17.80 ಲಕ್ಷ (5ನೇ ಕರೆ) 57) ಇಂಡೆಂಟ್ ನಂ: 7034 ರೂ. 17.80 ಲಕ್ಷ (5ನೇ ಕರೆ) 58) ಇಂಡೆಂಟ್ ನಂ: 3005 ರೂ. 30.00 ಲಕ್ಷ (9ನೇ ಕರೆ) 59) ಇಂಡೆಂಟ್ ನಂ: 12019 ರೂ. 17.10 ಲಕ್ಷ (3ನೇ ಕರೆ) 60) ಇಂಡೆಂಟ್ ನಂ: 5494 ರೂ. 1.22 ಲಕ್ಷ (6ನೇ ಕರೆ) 61) ಇಂಡೆಂಟ್ ನಂ: 16772 ರೂ. 30.00 ಲಕ್ಷ (3ನೇ ಕರೆ) 62) ಇಂಡೆಂಟ್ ನಂ: 2838 ರೂ. 30.00 ಲಕ್ಷ (2ನೇ ಕರೆ)
ಇ.ಎಂ.ಡಿ, ಕಾಮಗಾರಿ ಅವಧಿ ಹಾಗೂ ಇತರ ವಿವರಗಳನ್ನು ವೆಬ್ ಸೈಟ್ ಮೂಲಕ ಪಡೆಯಬಹುದಾಗಿದೆ. ಹೆಚ್ಚಿನ ಮಾಹಿತಿಗಾಗಿ ಗುತ್ತಿಗೆದಾರರು ಕಾರ್ಯನಿರ್ವಾಹಕ ಅಭಿಯಂತರರು (ಉತ್ತರ) ಇವರ ಕಚೇರಿಯ ಕೆಲಸದ ವೇಳೆಯಲ್ಲಿ ಮಾಹಿತಿಯನ್ನು ಪಡೆಯುಬಹುದಾಗಿದೆ. ಕಚೇರಿಯು ದೂರವಾಣಿ ಸಂಖ್ಯೆ:0836:2213834ನ್ನು ಸಂಪರ್ಕಿಸಬಹುದಾಗಿದೆ ಮತ್ತು ಅಂತರ್‌ಜಾಲದ ವೆಬ್‌ಸೈಟ್ ವಿಳಾಸ: kppp.karnataka.gov.in ರಲ್ಲಿ ಪಡೆಯಬಹುದು. ಟೆಂಡರ್ ದಾಖಲೆಗಳನ್ನು ಕರ್ನಾಟಕ ಸರ್ಕಾರ ಇ-ಪ್ರೋಕ್ಯೂರಮೆಂಟ್‌ನಲ್ಲಿ ದಿನಾಂಕ: 26-07-2024 ಪಡೆಯಬಹುದಾಗಿದೆ.
ಕ್ರ. ಸಂ 01 ರಿಂದ 04,08,12,15,16,34,36 ರಿಂದ 46,48,49,51 ರಿಂದ 58 ಟೆಂಡರ ಸಲ್ಲಿಸುವ ಕೊನೆಯ ದಿನಾಂಕ: 05-08-2024 ರಂದು ಸಾಯಂಕಾಲ 4.00 ಘಂಟೆಯವರೆಗೆ
ಕ್ರ. ಸಂ 01 ರಿಂದ 04,08,12,15,16,34,36 ರಿಂದ 46,48,49,51 ರಿಂದ 58 ತೆರೆಯುವ ದಿನಾಂಕ: 06-08-2024 ಸಾಯಂಕಾಲ 4.30 ಘಂಟೆಯ ನಂತರ ತೆರೆಯಲಾಗುವುದು.
ಕ್ರ. ಸಂ 34 ಕಾಮಗಾರಿಯ ಆರ್ಥಿಕ ಬಿಡ್ ತೆರೆಯುವ ದಿನಾಂಕ: 09-08-2024 ರಂದು ತೆರೆಯಲಾಗುವುದು. ಇಲ್ಲದಿದ್ದಲ್ಲಿ ನಂತರದ ಅನುಕೂಲಕರ ದಿನಗಳಲ್ಲಿ ತೆರೆಯಲಾಗುವುದು.
ಕ್ರ. ಸಂ 05 ರಿಂದ 07, 09 ರಿಂದ 11, 13,14, 17 ರಿಂದ 33 35, 47, 50, 59 ರಿಂದ 62ಟೆಂಡರ ಸಲ್ಲಿಸುವ ಕೊನೆಯ ದಿನಾಂಕ: 10-08-2024 ಸಾಯಂಕಾಲ 4.00 ಘಂಟೆಯವರೆಗೆ 05 ರಿಂದ 07, 09 ರಿಂದ 11, 13,14, 17 ರಿಂದ 33 35, 47, 50, 59 ರಿಂದ 62 ತೆರೆಯುವ ದಿನಾಂಕ: 12-08-2024 ಸಾಯಂಕಾಲ 4.30 ಘಂಟೆಯ ನಂತರ ತೆರೆಯಲಾಗುವುದು.
ಕ್ರ. ಸಂ 07,13 ಕಾಮಗಾರಿಯ ಆರ್ಥಿಕ ಬಿಡ್ ತೆರೆಯುವ ದಿನಾಂಕ: 17-08-2024 ರಂದು ತೆರೆಯಲಾಗುವುದು. ಇಲ್ಲದಿದ್ದಲ್ಲಿ ನಂತರದ ಅನುಕೂಲಕರ ದಿನಗಳಲ್ಲಿ ತೆರೆಯಲಾಗುವುದು.
ಸಹಿ/- ಕಾರ್ಯನಿರ್ವಾಹಕ ಅಭಿಯಂತರರು (ಉತ್ತರ)
ಹುಬ್ಬಳ್ಳಿ-ಧಾರವಾಡ ಮಹಾನಗರ ಪಾಲಿಕೆ ಹುಬ್ಬಳ್ಳಿ.
ವಾ.ಸಾ.ಇ/ಧಾರವಾಡ/202/ದೇಶಪಾಂಡೆಪಬ್ಲಿಸಿಟಿ/2024-25

ಮುದ್ರಣ, ಲೇಖನ ಸಾಮಗ್ರಿ ಮತ್ತು ಪ್ರಕಟಣೆಗಳ ನಿರ್ದೇಶಕರ ಕಾರ್ಯಾಲಯ, ಸರ್ಕಾರಿ ಕೇಂದ್ರ ಮುದ್ರಣಾಲಯ, 8ನೇ ಮೈಲಿ, ಆರ್.ವಿ. ಕಾಲೇಜ್ ಅಂಚೆ, ಮೈಸೂರು ರಸ್ತೆ, ಬೆಂಗಳೂರು-560059.
ಸಂಖ್ಯೆ: ಡಿಪಿಎಸ್/ಸಿಎಸ್‌ಟಿಜಿ/ಟಿಪಿಬಿ/3/2024 ದಿನಾಂಕ: 23.07.2024
ಟೆಂಡರ್ ಪ್ರಕಟಣೆ
(ಇ-ಪ್ರೊಕ್ಯೂರ್‌ಮೆಂಟ್ ಮುಖಾಂತರ)
ವಿವಿಧ ಬಗೆಯ ಲೆಟರ್‌ಹೆಡ್ ಮತ್ತು ಲಕೋಟೆಗಳನ್ನು ವಾರ್ಷಿಕ ದರಗುತ್ತಿಗೆ ಆಧಾರದ ಮೇಲೆ ಮುದ್ರಿಸಿ ಸರಬರಾಜು ಮಾಡಲು ಬೆಂಗಳೂರಿನಲ್ಲಿನ (ಬಿ.ಬಿ.ಎಂ.ಪಿ ವಲಯ) ಅರ್ಹ ಮುದ್ರಣ ಹಾಗೂ ಬೈಂಡಿಂಗ್ ಸಂಸ್ಥೆಗಳಿಂದ ಎರಡು ಲಕೋಟೆ ಪದ್ಧತಿಯಲ್ಲಿ ಆನ್‌ಲೈನ್ ಟೆಂಡರ್‌ಗಳನ್ನು ಆಹ್ವಾನಿಸಲಾಗಿದೆ. ಟೆಂಡರ್‌ನ ಅಂದಾಜು ಮೊತ್ತ ರೂ. 60.30 ಲಕ್ಷಗಳಾಗಿದ್ದು, ಇದರ ಒಟ್ಟು ಇ.ಎಂ.ಡಿ. ಮೊತ್ತ ರೂ.3.00 ಲಕ್ಷಗಳಾಗಿರುತ್ತದೆ. ಟೆಂಡರು ಸಲ್ಲಿಸಲು ಕೊನೆಯ ದಿನಾಂಕ: 12.08.2024. ವಿವರವಾದ ಟೆಂಡರ್ ದಸ್ತಾವೇಜನ್ನು https://kppp.karnataka.gov.in ರಲ್ಲಿ ಪಡೆಯಬಹುದಾಗಿದೆ. ಹೆಚ್ಚಿನ ವಿವರಗಳಿಗಾಗಿ ಮೇಲ್ಕಂಡ ಕಚೇರಿಯನ್ನು ಸಂಪರ್ಕಿಸಬಹುದಾಗಿದೆ.
ಸಹಿ/-
ನಿರ್ದೇಶಕರು
ವಾಸಾಸಂಇ/ವಾ.ಪ್ರ/1087/ಎಂಎಎ/2024-25

ಚಾಮುಂಡೇಶ್ವರಿ ವಿದ್ಯುತ್ ಸರಬರಾಜು ನಿಗಮ ನಿಯಮಿತ
(ಕರ್ನಾಟಕ ಸರ್ಕಾರದ ಸ್ವಾಮ್ಯಕ್ಕೆ ಒಳಪಟ್ಟಿದೆ)
ನಿಗಮ ಕಾರ್ಯಾಲಯ, ಯೋಜನಾ ಶಾಖೆ, ಚಾವಿಸನಿನಿ, ಮೈಸೂರು-570017, ದೂರವಾಣಿ: 0821-2544963
ಇ-ಮೇಲ್: gmproj@cescmysore.org, ವೆಬ್‌ಸೈಟ್: cescmysore.karnataka.gov.in
ಸಂಖ್ಯೆ: ಸೆಸ್/ಪ್ರ.ವ್ಯ(ಯೋ)/ಉಪ್ರವ್ಯ(ಟಿ.ಎಲ್)/ಸಪ್ರವ್ಯ(ಟಿ.ಎಲ್-3)/2024-25/8383 ದಿನಾಂಕ: 25.07.2024
ಅಲ್ಪಾವಧಿ ಟೆಂಡರ್ ಪ್ರಕಟಣೆ (ವಿದ್ಯುನ್ಮಾನ ಸಂಗ್ರಹಣಾ ವೇದಿಕೆ)
ಚಾ.ವಿ.ಸ.ನಿ.ನಿ ಅರ್ಹ ಗುತ್ತಿಗೆದಾರರಿಂದ ಈ ಕೆಳಕಂಡ ಕಾಮಗಾರಿಯನ್ನು ಕೈಗೊಳ್ಳಲು ಅಲ್ಪಾವಧಿ ಟೆಂಡರ್‌ನ್ನು ಆಹ್ವಾನಿಸಿದೆ.

ಕ್ರ. ಸಂ.	ವಿವರಗಳು	ವಿಚಾರಣೆ ಸಂಖ್ಯೆ
1	ಚಾ.ವಿ.ಸ.ನಿ.ನಿ, ಮೈಸೂರಿನ ನಿಗಮ ಕಛೇರಿಯಲ್ಲಿ ನೆಟ್‌ವರ್ಕ್ ಮೂಲ ಸೌಕರ್ಯವನ್ನು ನವೀಕರಿಸುವುದು	CESC/Proj-TL/ 2024-25/034
2	ಹಾಸನ ನಗರದ ಹಾಸನಾಂಬ ದೇವಸ್ಥಾನದ ಸುತ್ತ HT ಓವರ್‌ಹೆಡ್ ಲೈನ್ ಅನ್ನು HT ಅಂಡರ್ ಗ್ರೌಂಡ್ ಕೇಬಲ್ ಮತ್ತು LT ಓವರ್‌ಹೆಡ್ ಲೈನ್ ಅನ್ನು LT ಅಂಡರ್ ಗ್ರೌಂಡ್ ಕೇಬಲ್ ಆಗಿ ಪರಿವರ್ತಿಸುವ ಕಾಮಗಾರಿ	CESC/Proj-4 / 2024-25/035

ಸದರಿ ಕಾಮಗಾರಿ ಮತ್ತು ಟೆಂಡರ್‌ನ ವಿವರಗಳನ್ನು ಕೆ.ಪಿ.ಪಿ. ಪೋರ್ಟಲ್ https://kppp.karnataka.gov.in/ ನಲ್ಲಿ ದಿನಾಂಕ: 26-07-2024 ಅಥವಾ ನಂತರ ಪಡೆಯಬಹುದಾಗಿರುತ್ತದೆ. ಕೆ.ಪಿ.ಪಿ. ಪೋರ್ಟಲ್ ಬಗ್ಗೆ ಮಾಹಿತಿಗಾಗಿ ಸಹಾಯವಾಣಿ +91-8046010000/ 8068948777 ಗೆ ಅಥವಾ ಇ-ಮೇಲ್ ವಿಳಾಸ support@eprochelpdesk.com ಗೆ ಸಂಪರ್ಕಿಸಬಹುದಾಗಿದೆ.
ವಿದ್ಯುತ್ ಸಂಬಂಧಿಸಿದ ದೂರುಗಳಿಗೆ ಕರೆ ಮಾಡಿ : 1912
ಸಹಿ/-
ಪ್ರಧಾನ ವ್ಯವಸ್ಥಾಪಕರು (ಯೋಜನೆಗಳು)
ಚಾವಿಸನಿನಿ, ಮೈಸೂರು
DIPR/MYS/KAVITA/321/2024-25

ಕರ್ನಾಟಕ ಸರ್ಕಾರ
ಕಾರ್ಯಪಾಲಕ ಅಭಿಯಂತರರ ಕಛೇರಿ
ಪಂಚಾಯತ್ ರಾಜ್ ಇಂಜಿನಿಯರಿಂಗ್ ವಿಭಾಗ, ಮಂಡ್ಯ.
ಸಂಖ್ಯೆ:ಕಾಅ:ಪಂರಾಇಂವಿ:ಮಂಡ್ಯ:ಟೆಂಪ್ರ:ಸಇಂ-2:2024-25/757
ದಿ:24.07.2024
ಅಲ್ಪಾವಧಿ ಟೆಂಡರ್/ಮರು ಟೆಂಡರ್ ಪ್ರಕಟಣೆ ಸಂಖ್ಯೆ:07/2024-25
ಕರ್ನಾಟಕ ರಾಜ್ಯದ ರಾಜ್ಯಪಾಲರುರವರ ಪರವಾಗಿ, ಕಾರ್ಯಪಾಲಕ ಅಭಿಯಂತರರು, ಪಂಚಾಯತ್ ರಾಜ್ ಇಂಜಿನಿಯರಿಂಗ್ ವಿಭಾಗ ಮಂಡ್ಯರವರಿಂದ, 2023-24ನೇ ಸಾಲಿನ ಪ.ಜಾ. ಮತ್ತು ಪ.ಪಂ. ಯೋಜನೆಯ ಲೆಕ್ಕ ಶೀರ್ಷಿಕೆ: 5054-03-337-0-75-422/423 ರಡಿ ಹಾಗೂ ಮಾನ್ಯ ಮುಖ್ಯ ಮಂತ್ರಿಗಳ ವಿಶೇಷ ಮಂಜೂರಾತಿ ಕಾರ್ಯಕ್ರಮ ಲೆಕ್ಕ ಶೀರ್ಷಿಕೆ:5054ರಡಿ ಅನುಮೋದನೆಯಾಗಿರುವ ಟೆಂಡರಿಗಿಟ್ಟ ಮೊತ್ತ ಗರಿಷ್ಠ ರೂ.100.00 ಲಕ್ಷ & ಕನಿಷ್ಟ, ರೂ.20.00 ಲಕ್ಷ ಮೊತ್ತದ ಒಟ್ಟು 4 ಕಾಮಗಾರಿಗಳಿಗೆ ಲೋಕೋಪಯೋಗಿ ಇಲಾಖೆಯಲ್ಲಿ ನೊಂದಾಯಿತ ಅರ್ಹ ಗುತ್ತಿಗೆದಾರರಿಂದ ದ್ವಿ-ಲಕೋಟೆ ಪದ್ಧತಿ ಪ್ರಕಾರ ಐಟಂವಾರು ಟೆಂಡರ್/ಮರು ಟೆಂಡರ್ ಪ್ರಕಟಣೆ ಪ್ರಕಟಿಸಲಾಗಿದೆ. ಟೆಂಡರ್‌ಗಳನ್ನು https://kppp.karnataka.gov.in, KPPP Portal ಆನ್‌ಲೈನ್ ಮೂಲಕ ಸಲ್ಲಿಸತಕ್ಕದ್ದು. ಟೆಂಡರ್‌ಗಳನ್ನು ಸಲ್ಲಿಸಲು ನಿಗಧಿಪಡಿಸಿದ ಕೊನೆಯ ದಿನಾಂಕ:02.08.2024ರ ಸಂಜೆ 4.00ಗಂಟೆವರೆಗೆ. ಹೆಚ್ಚಿನ ವಿವರಗಳಿಗಾಗಿ ಕೆ.ಪಿ.ಪಿ.ಪಿ. ಪೋರ್ಟಲ್ ಅಥವಾ ಕಾರ್ಯಪಾಲಕ ಅಭಿಯಂತರರು, ಪಂ.ರಾ.ಇಂ. ವಿಭಾಗ, ಮಂಡ್ಯರವರ ಕಛೇರಿಯಲ್ಲಿ ಸಂಪರ್ಕಿಸಿ ಪಡೆಯಬಹುದು.
ಸಹಿ/-ಕಾರ್ಯಪಾಲಕ ಅಭಿಯಂತರರು, ಪಂ.ರಾ.ಇಂ.ವಿಭಾಗ, ಮಂಡ್ಯ.
ವಾಸಾಸಂಇ/ಸನಿ-ಮಂ/ಕೆಎಸ್‌ಎಂಸಿ&ಎ/196/2024-25

ಕರ್ನಾಟಕ ಸರ್ಕಾರ
ಜಿಲ್ಲಾ ಪರಿಶಿಷ್ಟ ವರ್ಗಗಳ ಕಲ್ಯಾಣ ಅಧಿಕಾರಿಗಳ ಕಾರ್ಯಾಲಯ ರಾಯಚೂರು
ಇ.ಮೇಲ್ ವಿಳಾಸ: dtworcr@gmail.com ದೂರವಾಣಿ 08532-220045
ಸಂಖ್ಯೆ:ಜಿಪವಕಅರಾ/ಲೆಕ್ಕ/ಆಹಾರ/ಟೆಂಡರ್/ಸಿಆರ್-/2024-25 ದಿನಾಂಕ: 22-07-2024
:: ಇ-ಟೆಂಡರ್ ಪ್ರಕಟಣೆ::
2024-25ನೇ ಸಾಲಿಗೆ ಸಮಾಜ ಕಲ್ಯಾಣ ಇಲಾಖೆಯ ಮೆಟ್ರಿಕ್ ಪೂರ್ವ/ ಮೆಟ್ರಿಕ್ ನಂತರದ ವಿದ್ಯಾರ್ಥಿ ನಿಲಯಗಳು/ವಸತಿ ಶಾಲೆಗಳ ವಿದ್ಯಾರ್ಥಿಗಳಿಗೆ ಗ್ರೂಪ್ 'ಎ' ರಿಂದ 'ಡಿ' ವರೆಗಿನ ಆಹಾರ ಸಾಮಗ್ರಿಗಳನ್ನು ಮತ್ತು ಇನ್ನಿತರೆ ಸಾಮಗ್ರಿಗಳನ್ನು ಸರಬರಾಜು ಪಡೆಯಲು ರಾಯಚೂರು ಜಿಲ್ಲೆಯ 5 ತಾಲೂಕುಗಳನ್ನು ಘಟಕಗಳಾಗಿ ವಿಂಗಡಿಸಿ ಇ-ಪ್ರೊಕ್ಯೂರ್‌ಮೆಂಟ್ ಟೆಂಡರ್ ಕರೆಯಲಾಗಿದೆ. ಇ-ಟೆಂಡರ್ ಪ್ರಕ್ರಿಯೆ ವಿವರ ಈ ಕೆಳಗಿನಂತಿದೆ.
1) ಟೆಂಡರ್‌ಗಿಟ್ಟ ಅಂದಾಜು ಮೊತ್ತ (ರೂ.ಗಳಲ್ಲಿ): 1) ರಾಯಚೂರು ತಾಲೂಕಾ ರೂ. 5,81,00,000=00 2) ಮಾನವಿ ತಾಲೂಕಾ ರೂ. 2,23,40,000=00 3) ಸಿಂಧನೂರು ತಾಲೂಕಾ ರೂ. 75,95,000=00 4) ಲಿಂಗಸುಗೂರ ತಾಲೂಕಾ ರೂ. 2,49,90,000=00 5) ದೇವದುರ್ಗ ತಾಲೂಕಾ ರೂ. 4,55,10,000=00 2) ಇ ಎಂ.ಡಿ ಮೊತ್ತ (ರೂ. ಗಳಲ್ಲಿ): 1) ರಾಯಚೂರು ತಾಲೂಕಾ ರೂ. 8,71,500=00 2) ಮಾನವಿ ತಾಲೂಕಾ ರೂ. 3,35,100=00 3) ಸಿಂಧನೂರು ತಾಲೂಕಾ ರೂ. 1,13,925=00 4) ಲಿಂಗಸುಗೂರ ತಾಲೂಕಾ ರೂ. 3,74,850=00 5) ದೇವದುರ್ಗ ತಾಲೂಕಾ ರೂ. 6,82,650=00 3) ಇ-ಪ್ರಾಕ್ಯೂರ್‌ಮೆಂಟ್ ಮೂಲಕ ಟೆಂಡರ್ ಸ್ವೀಕರಿಸುವ ಪ್ರಾರಂಭಿಕ ದಿನಾಂಕ: 22.07.2024 4) Pre-Bid Meeting (ಪ್ರೀ- ಬಿಡ್ ಮೀಟಿಂಗ್): 30.07.2024 ಬೆಳಿಗ್ಗೆ 11.00 ಗಂಟೆಗೆ ಸ್ಥಳ: ಜಿಲ್ಲಾಧಿಕಾರಿಗಳು ರಾಯಚೂರುರವರ ಕಾರ್ಯಾಲಯ (ಬದಲಾವಣೆಗೆ ಒಳಪಟ್ಟಿರುತ್ತದೆ) 5) ಟೆಂಡರ್ ಸಲ್ಲಿಸಲು ಕೊನೆಯ ದಿನಾಂಕ: 21.08.2024 ಸಮಯ: 5.30 ರವರೆಗೆ 6) ತಾಂತ್ರಿಕ ಬಿಡ್ ತೆರೆಯುವ ದಿನಾಂಕ, ಸಮಯ ಮತ್ತು ಸ್ಥಳ: 23.08.2024 ಬೆಳಿಗ್ಗೆ 11.00 ಗಂಟೆಗೆ ಸ್ಥಳ: ಜಿಲ್ಲಾಧಿಕಾರಿಗಳು ರಾಯಚೂರು ರವರ ಕಾರ್ಯಾಲಯ (ಬದಲಾವಣೆಗೆ ಒಳಪಟ್ಟಿರುತ್ತದೆ) 7) ತಾಂತ್ರಿಕ ಬಿಡ್ ಪರಿಶೀಲಿಸುವ ದಿನಾಂಕ, ಸಮಯ ಮತ್ತು ಸ್ಥಳ: 29.08.2024 ಬೆಳಿಗ್ಗೆ 11.00 ಗಂಟೆಗೆ ಸ್ಥಳ: ಜಿಲ್ಲಾಧಿಕಾರಿಗಳು ರಾಯಚೂರುರವರ ಕಾರ್ಯಾಲಯ (ಬದಲಾವಣೆಗೆ ಒಳಪಟ್ಟಿರುತ್ತದೆ) 8) ಆರ್ಥಿಕ ಬಿಡ್ ತೆರೆಯುವ ದಿನಾಂಕ, ಸಮಯ ಮತ್ತು ಸ್ಥಳ: 31.08.2024 ಬೆಳಿಗ್ಗೆ 11.00 ಗಂಟೆಗೆ ಸ್ಥಳ: ಜಿಲ್ಲಾಧಿಕಾರಿಗಳು ರಾಯಚೂರುರವರ ಕಾರ್ಯಾಲಯ (ಬದಲಾವಣೆಗೆ ಒಳಪಟ್ಟಿರುತ್ತದೆ) 9) ಸಂಪರ್ಕಿಸಬಹುದಾದ ಕಚೇರಿ ವಿಳಾಸ: ಜಿಲ್ಲಾ ಪರಿಶಿಷ್ಟ ವರ್ಗಗಳ ಕಲ್ಯಾಣಾಧಿಕಾರಿಗಳ ಕಾರ್ಯಾಲಯ ರಾಯಚೂರು, ದೂರವಾಣಿ ಸಂಖ್ಯೆ:08532-220045 ಇಮೇಲ್-dtworcr@gmail.com ನೋಂದಾಯಿತ ಆಸಕ್ತ ಮತ್ತು ಅರ್ಹ ಟೆಂಡರ್‌ದಾರರು ವೆಬ್‌ಸೈಟ್ http://kppp.karnataka.gov.in ನಲ್ಲಿ ಬಿಡ್ ದಾಖಲೆಗಳನ್ನು ಅಪ್‌ಲೋಡ್ ಮಾಡಬಹುದು.
ಸಹಿ/- ಜಿಲ್ಲಾ ಪರಿಶಿಷ್ಟ ವರ್ಗಗಳ ಕಲ್ಯಾಣಾಧಿಕಾರಿಗಳು
ರಾಯಚೂರು
DIP/RCR/151KSMC&A/150/2024-25

ಸಮಾಚಾರ ಸಣ್ಣದಲ್ಲ

ಪ್ರತಿಪಕ್ಷದ ಧರಣಿ ನಾಟಕವಷ್ಟೆ: ಎಚ್‌ಕೆಪಿ

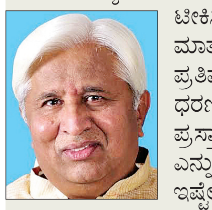

ಬೆಂಗಳೂರು: ಪ್ರತಿಪಕ್ಷದ ಮಾಡುತ್ತಿರುವ ಧರಣಿ ಕೇವಲ ನಾಟಕವಷ್ಟೆ ಎಂದು ಕಾನೂನು ಮತ್ತು ಸಂಸದೀಯ ವ್ಯವಹಾರಗಳ ಸಚಿವ ಎಚ್.ಕೆ. ಪಾಟೀಲ್ ಟೀಕಿಸಿದರು. ವಿಧಾನಸೌಧದಲ್ಲಿ ಮಾತನಾಡಿದ ಅವರು, ಪ್ರತಿಪಕ್ಷದವರು ಅಹೋರಾತ್ರಿ ಧರಣಿ ಮಾಡಿದ್ದಾರೆ. ನಿಲುವಳಿ ಪ್ರಸ್ತಾಪ ಏಕೆ ಮಾಡಬಾರದು ಎನ್ನುವುದನ್ನು ವಿವರಿಸಿದ್ದಾರೆ. ಇಷ್ಟೆಲ್ಲಾವಾದರೂ ಅವರು ಧರಣಿ ಮಾಡಿದ್ದಾರೆ. ರಾಜಕೀಯ ತಂತ್ರಕ್ಕೆ ಅವರು ವಿಧಾನಸಭಾ ಅಧಿವೇಶನ ಉಪಯೋಗ ಮಾಡಿಕೊಂಡಿದ್ದಾರೆ. ಈಗಾಗಲೇ ಈ ತನಿಖೆಯನ್ನು ಹೈಕೋರ್ಟ್‌ನ ನಿವೃತ್ತ ನ್ಯಾಯಾಧೀಶರ ಮೂಲಕ ನಡೆಸಲಾಗುತ್ತಿದೆ. ಆಪಾದನೆ ಅವರ ಮೇಲಿದ್ದರೂ ಸಿಎಂ ತನಿಖೆಗೆ ಆಯೋಗ ರಚಿಸಿದ್ದಾರೆ. ತನ್ನ ಮೇಲೆ ಆಪಾದನೆ ಇದ್ದಾಗ ಯಾರಾದರೂ ಒಬ್ಬ ಮುಖ್ಯಮಂತ್ರಿ ತನಿಖಾ ಆಯೋಗ ರಚಿಸಿರುವ ಉದಾಹಣೆ ಇದೆಯಾ? ಎಂದು ಪ್ರಶ್ನಿಸಿದರು. ಮಾಜಿ ಮುಖ್ಯಮಂತ್ರಿಗಳಾದ ಯಡಿಯೂರಪ್ಪ, ಕುಮಾರಸ್ವಾಮಿ, ಬಸವರಾಜ ಬೊಮ್ಮಾಯಿ ಆಯೋಗ ರಚನೆ ಮಾಡಿದರಾ? ಪ್ರತಿಪಕ್ಷ ಸಿಎಂ ನಿಲುವನ್ನು ಪ್ರಶಂಸೆ ಮಾಡಬೇಕಿತ್ತು. ಇದು ಕೇವಲ ರಾಜಕೀಯ ನಾಟಕ ಅಷ್ಟೆ. ಭಾರಿ ಮಳೆಯಿಂದ ಉತ್ತರ ಕನ್ನಡದಲ್ಲಿ, ಮಲೆನಾಡಲ್ಲಿ ಸಾಕಷ್ಟು ಅನಾಹುತ ಆಗಿದೆ. ಆದರೆ ಇದರ ಬಗ್ಗೆ ಚರ್ಚೆ ಮಾಡಿಲ್ಲ ಎಂದು ಟೀಕಿಸಿದರು.

ಜೆಡಿಎಸ್ ಜತೆ ಚರ್ಚಿಸಿ ಮುಂದಿನ ಹೋರಾಟ

ಬೆಂಗಳೂರು: ಮುಡಾ ಹಗರಣ, ವಾಲ್ಮೀಕಿ ನಿಗಮದ ಹಗರಣ ಸಂಬಂಧ ಮುಂದಿನ ದಿನಗಳಲ್ಲಿ ನಡೆಸಲಿರುವ ಹೋರಾಟದ ಕುರಿತು ಜೆಡಿಎಸ್ ಜತೆ ಚರ್ಚಿಸಿ ತೀರ್ಮಾನಿಸುವುದಾಗಿ ಬಿಜೆಪಿ ರಾಜ್ಯಾಧ್ಯಕ್ಷ ಬಿ.ವೈ. ವಿಜಯೇಂದ್ರ ತಿಳಿಸಿದ್ದಾರೆ. ಸುದ್ದಿಗಾರರೊಂದಿಗೆ ಮಾತನಾಡಿದ ಅವರು, ಇ.ಡಿ ವಿರುದ್ಧ ಧರಣಿ ನಡೆಸಿದ್ದಲ್ಲದೆ, ಇ.ಡಿ ವಿರುದ್ಧ ಎಫ್‌ಐಆರ್ ದಾಖಲಿಸಿ ಬೆದರಿಸುವ ತಂತ್ರಗಾರಿಕೆ ಮಾಡಿ ರಾಜ್ಯ ಹೈಕೋರ್ಟ್, ಇ.ಡಿ. ವಿರುದ್ಧ ಮಾಡಿದ ಎಫ್‌ಐಆರ್‌ಗೆ ತಡೆಯಾಜ್ಞೆ ನೀಡಿದೆ. ವಾಲ್ಮೀಕಿ ಹಗರಣ ಹಾಗೂ ಮುಡಾ ಹಗರಣ ಎಲ್ಲಿ ತಮ್ಮ ಬುಡಕ್ಕೆ ಬರಲಿದೆಯೋ ಎಂದು ಹೆದರಿಕೊಂಡು ವಿಸ್ತೃತ ಚರ್ಚೆಯಲ್ಲಿ ಭಾಗವಹಿಸದೇ ಮುಖ್ಯಮಂತ್ರಿಗಳು ಪಲಾಯನ ಮಾಡಿದ್ದಾರೆ ಎಂದು ತಿಳಿಸಿದರು.

ನಿಫಾ ಆತಂಕ: ಆರೋಗ್ಯ ಇಲಾಖೆ ಹೈ ಅಲರ್ಟ್

ಬೆಂಗಳೂರು: ಕೇರಳದ ಮಲಪ್ಪುರಂ ಜಿಲ್ಲೆಯು ನಿಫಾ ಸೋಂಕಿನಿಂದ ಸುರಕ್ಷಿತ ಎಂದು ಘೋಷಿಸುವವರೆಗೆ ಆ ಪ್ರದೇಶಕ್ಕೆ ಪ್ರಯಾಣ ಮಾಡದಿರುವುದು ಒಳಿತು ಎಂದು ಆರೋಗ್ಯ ಇಲಾಖೆ ತಿಳಿಸಿದೆ. ಮಲಪ್ಪುರಂನಲ್ಲಿ ಜುಲೈ 21ರಂದು ನಿಫಾ ಪ್ರಕರಣ ದೃಢಪಟ್ಟಿದ್ದು, 14 ವರ್ಷದ ಬಾಲಕ ನಿಫಾ ಸೋಂಕಿನಿಂದ ಮೃತಪಟ್ಟಿದ್ದಾನೆ. ಆದರೆ ಕರ್ನಾಟಕದಲ್ಲಿ ಈವರೆಗೆ ಯಾವುದೇ ನಿಫಾ ಪ್ರಕರಣ ವರದಿಯಾಗಿಲ್ಲ. ಹಾಗಾಗಿ ಅತ್ಯಂತ ಅವಶ್ಯವಿದ್ದಲ್ಲಿ ಮಾತ್ರ ಕೇರಳಕ್ಕೆ ಪ್ರಯಾಣಿಸುವಂತೆ ಇಲಾಖೆ ಸಮಗ್ರ ರೋಗ ಕಣ್ಗಾವಲು ಕಾರ್ಯಕ್ರಮದ (ಐಡಿಎಸ್‌ಪಿ) ಯೋಜನಾ ನಿರ್ದೇಶಕರು ಸೂಚನೆ ನೀಡಿದ್ದಾರೆ. ಕೇರಳದಲ್ಲಿ ನಿಫಾ ಪ್ರಕರಣ ವರದಿಯಾದಾಗಲೆಲ್ಲ ಗಡಿಯಾಚೆಗೆ ಸೋಂಕು ಹರಡುವುದನ್ನು ತಡೆಯಲು ರಾಜ್ಯದಲ್ಲಿ ಅಗತ್ಯ ಕ್ರಮಗಳನ್ನು ಕೈಗೊಳ್ಳಲಾಗುತ್ತಿದೆ. ಮಲಪ್ಪುರಂನಲ್ಲಿ ವರದಿಯಾದ ಪ್ರಕರಣದಲ್ಲಿ ಸಂಪರ್ಕಿತರಿಗೆ ಪರೀಕ್ಷೆ ನಡೆಸಲಾಗಿದ್ದು, ಅವರಲ್ಲಿ ಸೋಂಕು ದೃಢಪಟ್ಟಿಲ್ಲ. ಆದ್ದರಿಂದ ಈ ಸೋಂಕು ಮನುಷ್ಯರಿಂದ ಮನುಷ್ಯರಿಗೆ ಹರಡುವ ಸಾಧ್ಯತೆ ತುಂಬಾ ಕಡಿಮೆಯಿದ್ದು, ಭಯಪಡಬೇಕಾದ ಅಗತ್ಯವಿಲ್ಲ. ಮುನ್ನೆಚ್ಚರಿಕೆ ಕ್ರಮವಾಗಿ ಅತ್ಯವಶ್ಯವಾಗಿರದಿದ್ದಲ್ಲಿ ಅಲ್ಲಿಗೆ ಪ್ರಯಾಣ ತಪ್ಪಿಸುವುದು ಉತ್ತಮ ಎಂದು ತಿಳಿಸಿದ್ದಾರೆ.

ಅಧಿಕಾರಿಗಳ ಕರ್ತವ್ಯ ಲೋಪ

ಬೆಂಗಳೂರು: ಪರಿಶಿಷ್ಟ ಜಾತಿ ಮತ್ತು ಪರಿಶಿಷ್ಟ ಪಂಗಡದ ಜನರ ಕಲ್ಯಾಣದ ಜವಾಬ್ದಾರಿ ಹೊತ್ತಿರುವ ಸಮಾಜಕಲ್ಯಾಣ ಇಲಾಖೆ ತನ್ನ ಕರ್ತವ್ಯ ನಿರ್ವಹಣೆ ಮತ್ತು ಹೊಣೆಗಾರಿಕೆಯಲ್ಲಿ ವಿಫಲವಾಗಿದೆ. ಇಲಾಖೆಯ ಕೆಲ ಅಧಿಕಾರಿಗಳು ಕರ್ತವ್ಯ ಲೋಪ ಎಸಗಿದ್ದಾರೆ ಎಂದು ಕರ್ನಾಟಕ ವಿಧಾನಮಂಡಲದ ಅನುಸೂಚಿತ ಜಾತಿ ಮತ್ತು ಅನುಸೂಚಿತ ಪಂಗಡಗಳ ಕಲ್ಯಾಣ ಸಮಿತಿ ಹೇಳಿದೆ. ಲೋಪ ಎಸಗಿ ಕರ್ತವ್ಯ ನಿರ್ವಹಣೆಯಲ್ಲಿ ಎಡವಿರುವ ಅಧಿಕಾರಿಗಳ ವಿರುದ್ಧ ತನಿಖೆ ನಡೆಸುವಂತೆ ಸಮಿತಿಯು ಸರಕಾರಕ್ಕೆ ಶಿಫಾರಸು ಮಾಡಿದೆ. ಆಡಳಿತ ಪಕ್ಷದ ಶಾಸಕ ಪಿ.ಎಂ.ನರೇಂದ್ರಸ್ವಾಮಿ ಅಧ್ಯಕ್ಷರಾಗಿರುವ ಸಮಿತಿಯ ವರದಿಯನ್ನು ವಿಧಾನಸಭೆಯಲ್ಲಿ ಮಂಡಿಸಿದ್ದು, ಸಮಾಜಕಲ್ಯಾಣ ಇಲಾಖೆಯಲ್ಲಿ ಆಗುತ್ತಿರುವ ಲೋಪಗಳು ಬೆಳಕಿಗೆ ಬಂದಿವೆ. ಬಜೆಟ್‌ನಲ್ಲಿ ಘೋಷಿಸಿದಂತೆ ಹಣ ಬಿಡುಗಡೆಯಾಗಿದ್ದರೂ ಕೂಡ ಸಕಾಲದಲ್ಲಿ ಕ್ರಿಯಾ ಯೋಜನೆಗಳನ್ನು ಸಿದ್ಧಪಡಿಸಿ ಕಲ್ಯಾಣ ಕಾರ್ಯಕ್ರಮಗಳನ್ನು ಅನುಷ್ಠಾನ ಮಾಡುವಲ್ಲಿ ಎಡವಿದೆ. ಇದು ಎಲ್ಲ ನಿಗಮಗಳಲ್ಲಿ ಕಂಡು ಬಂದಿರುವ ವೈಫಲ್ಯತೆಯಾಗಿದೆ ಎಂದು ವರದಿ ಹೇಳಿದೆ.

{ ಲಕ್ಷ್ಮಣ್ ಸವದಿ } ಶಾಸಕ

ಮುಡದಲ್ಲಿ 200% ಯಾವುದೇ ಹಗರಣ ನಡೆದಿಲ್ಲ. ಮುಖ್ಯಮಂತ್ರಿಗಳ ಧರ್ಮ ಪತ್ನಿಗೆ ಅವರ ಕುಟುಂಬದಿಂದ ಆಸ್ತಿ ಬಂದಿದೆ. ಈಗ ಕೇಂದ್ರ ಬಜೆಟ್ ವೈಫಲ್ಯ ಮುಚ್ಚಿಕೊಳ್ಳಲು ಮೇಲಿನಿಂದ ಸೂಚನೆ ಬಂದಿದೆ. ಅದಕ್ಕೆ ಇಲ್ಲಿ ಧರಣಿ ನಡೆಯುತ್ತಿದೆ. ಈ ಡ್ರಾಮಾದ ಹಿಂದಿರುವವರು ಯಾರು ಎಂಬುದನ್ನು ಕೆಲವೇ ದಿನಗಳಲ್ಲಿ ಬಹಿರಂಗ ಪಡಿಸುತ್ತೇನೆ.

ಪ್ರತಿಪಕ್ಷಗಳು ಮುಡಾ ಹಗರಣದಲ್ಲಿ ರಾಜಕೀಯ ಮಾಡುತ್ತಿವೆ: ಸಿಎಂ ಸಿದ್ದರಾಮಯ್ಯ

ನನ್ನ ಹೆಸರಿಗೆ ಮಸಿ ಬಳಿಯಲು ಪ್ರತಿಭಟನೆ

ವಿಧಾನ ಪರಿಷತ್: ನನ್ನ ಹೆಸರಿಗೆ ಮಸಿ ಬಳಿಯಲು, ನನ್ನ ವಿರುದ್ಧ ಹೊಟ್ಟೆ ಕಿಚ್ಚಿನಿಂದ ಪ್ರತಿಪಕ್ಷಗಳು ಮುಡಾ ಹಗರಣದಲ್ಲಿ ರಾಜಕೀಯ ಮಾಡುತ್ತಿವೆ ಎಂದು ಮುಖ್ಯಮಂತ್ರಿ ಸಿದ್ದರಾಮಯ್ಯ ಬಿಜೆಪಿ-ಜೆಡಿಎಸ್ ಅಹೋರಾತ್ರಿ ಧರಣಿ ವಿರುದ್ಧ ಕಿಡಿಕಾರಿದ್ದಾರೆ.

ವಿಧಾನಪರಿಷತ್ ಕಲಾಪ ಪ್ರಾರಂಭವಾದ ಕೂಡಲೇ ಪ್ರತಿಪಕ್ಷಗಳು ಸದನದ ಬಾವಿಗಿಳಿದು ಮೂಡಾ ಹಗರಣ ಬಗ್ಗೆ ಚರ್ಚೆಗೆ ಅವಕಾಶ ಕೇಳಿದ್ದರು. ಈ ವೇಳೆ ಮಾತನಾಡಿದ ಸಿಎಂ ಸಿದ್ದರಾಮಯ್ಯ, ಬಿಜೆಪಿ ಅವರು ವಿಷಯವೇ ಇಲ್ಲದ್ದನ್ನು ವಿಷಯ ಮಾಡುತ್ತಿದ್ದಾರೆ. ಸುಮ್ಮನೆ ಮುಡಾ ವಿಷಯ ಇಟ್ಟುಕೊಂಡು ಪ್ರತಿಭಟನೆ ಮಾಡುತ್ತಿದ್ದಾರೆ. ನಿಯಮಾವಳಿ ಪ್ರಕಾರವೇ ನಿವೇಶನ ಪಡೆಯಲಾಗಿದೆ. ಕಾನೂನು ಪ್ರಕಾರವೇ ಎಲ್ಲಾ ಆಗಿದೆ. ಮುಡಾ ಸೈಟ್ ಕೊಟ್ಟಾಗ ಬಿಜೆಪಿಯೇ ಅಧಿಕಾರದಲ್ಲಿ ಇತ್ತು. ಅದರೂ ಈಗ ಪ್ರತಿಭಟನೆ ಮಾಡಿಸುತ್ತಿದ್ದಾರೆ ಎಂದು ವಿಪಕ್ಷಗಳ ವಿರುದ್ಧ ಕಿಡಿಕಾರಿದರು.

ವಿಧಾನ ಪರಿಷತ್ ಕಲಾಪ ಆರಂಭವಾಗುತ್ತಿದ್ದಂತೆ ಸದನದ ಬಾವಿಯಲ್ಲಿ ಬಿಜೆಪಿ, ಜೆಡಿಎಸ್ ಧರಣಿ ಮುಂದುವರಿಸಿದರು. ಈ ವೇಳೆ ಮಾತನಾಡಿದ ಬಿಜೆಪಿ ಸದಸ್ಯ ಸಿ ಟಿ ರವಿ, ಸಿಎಂ ಹುಲಿಯಾ ಆದರೆ ಚರ್ಚೆಗೆ ಅವಕಾಶ ನೀಡುತ್ತಾರೆ, ಇಲ್ಲದಿದ್ದರೆ ಇಲಿಯಾ ಆಗಲಿದ್ದಾರೆ. ಆದರೆ ಸಿಎಂ ಓಡಿ ಹೋಗುವವರಲ್ಲ, ಚರ್ಚೆಗೆ ಅವಕಾಶ ನೀಡಿ ಎಂದು ನಿಮಗೂ ಅವರು ಸಲಹೆ ನೀಡಲಿದ್ದಾರೆ ಎಂದರು.

ಇದಕ್ಕೆ ಸಭಾಪತಿ ಬಸವರಾಜ ಹೊರಟ್ಟಿ, ನಿಮ್ ಮಾತು ಕೇಳಿ ಮರದಲ್ಲಿರುವ ಮಂಗನೂ ಕೈ ಬಿಡ್ತಾವೆ ಎಂದು ಹಾಸ್ಯ ಚಟಾಕಿ ಹಾರಿಸಿದರು. ನಂತರ ಮಾತನಾಡಿದ ಸಿಎಂ ಸಿದ್ದರಾಮಯ್ಯ, ವಿಷಯ ಅಲ್ಲದೇ ಇರುವುದನ್ನು ವಿಷಯ ಮಾಡಿದ್ದೀರಿ, ವೈಯಕ್ತಿಕವಾಗಿ ತೆಗೆದುಕೊಂಡಿದ್ದೀರಿ, ಕಾನೂನು ರೀತಿ ಎಲ್ಲ ಸರಿ ಇದ್ದರೂ ವಿಷಯ ತೆಗೆದುಕೊಂಡಿದ್ದಾರೆ. ಬಿಜೆಪಿ ಸರಕಾರ ಇದ್ದಾಗಲೇ ನಿವೇಶನ ಕೊಟ್ಟಿದ್ದಾರೆ, ನಾವು ಇಂತಾ ಕಡೆ ಕೊಡಿ ಎಂದು ಕೇಳಿದ್ದವಾ? 2021 ರಲ್ಲಿ ಯಾರು ಅಧಿಕಾರದಲ್ಲಿದ್ದರು? ಬಿಜೆಪಿಯವರು ಅಧಿಕಾರದಲ್ಲಿದ್ದು, ನಿಮ್ಮ ಕಾಲದಲ್ಲಿ ಮಾಡಿದ ತಪ್ಪು ಅದು. ಮುಡಾದವರು ಮಾಡಿಕೊಟ್ಟಿದ್ದಾರೆ, ಈಗಾಗಲೇ ನ್ಯಾಯಾಂಗ ತನಿಖೆಗೆ ಆದೇಶಿಸಿದ್ದೇವೆ. ಹಾಗಾಗಿ ಸಭಾಪತಿ ಚರ್ಚೆಗೆ ಅವಕಾಶ ನಿರಾಕರಿಸಿದ್ದು ಸರಿಯಾಗಿದೆ. ಚರ್ಚೆಗೆ ಅವಕಾಶವಿಲ್ಲ, ಸರಿಯಾದ ತೀರ್ಮಾನವಾಗಿದೆ ಎಂದು ಸಮರ್ಥಿಸಿಕೊಂಡರು.

ಪ್ರತಿಭಟನೆಯನ್ನು ಖಂಡಿಸುವೆ

ಪ್ರತಿಪಕ್ಷಗಳ ಪ್ರತಿಭಟನೆಯನ್ನು ನಾನು ತೀವ್ರವಾಗಿ ಖಂಡಿಸುತ್ತೇನೆ. ನನ್ನ ಹೆಸರಿಗೆ ಮಸಿ ಬಳಿಯಲು ಹೀಗೆ ಮಾಡ್ತಿದ್ದಾರೆ. 40 ವರ್ಷಗಳಿಂದ ನನ್ನ ಮೇಲೆ ಯಾವುದೇ ಕಪ್ಪು ಚುಕ್ಕಿ ಇಲ್ಲ. ಹೀಗಾಗಿ ವಿಪಕ್ಷಗಳಿಗೆ ಹೊಟ್ಟೆ ಕಿಚ್ಚು. ಹೊಟ್ಟೆ ಕಿಚ್ಚಿಗೆ ಹೀಗೆ ಮಾಡ್ತಿದ್ದಾರೆ. ಕಾನೂನು ರೀತಿ ಸೈಟ್ ಹಂಚಿಕೆ ಆಗಿದೆ ಎಂದು ಮುಡಾ ಸೈಟ್ ಹಂಚಿಕೆಯನ್ನು ಸಮರ್ಥನೆ ಮಾಡಿಕೊಂಡರು. ಅಂತಿಮವಾಗಿ ಸಭಾಪತಿ ಬಸವರಾಜ ಹೊರಟ್ಟಿ, ಮುಡಾ ನಿವೇಶನ ಹಂಚಿಕೆ ಅವ್ಯವಹಾರ ಆರೋಪ ಕುರಿತು ಬಿಜೆಪಿ ನಿಲುವಳಿ ಮಂಡಿಸಿದ್ದು ನಿವೃತ್ತ ನ್ಯಾಯಮೂರ್ತಿ ನೇತೃತ್ವದ ತನಿಖೆಗೆ ಆಯೋಗ ರಚನೆ ಹಿನ್ನಲೆ ಚರ್ಚೆಗೆ ಅವಕಾಶ ನಿರಾಕರಿಸಲಾಗಿದೆ. ನಂತರ ಮರುಪರಿಶೀಲನೆಗೆ ಅವಕಾಶ ಕೋರಿದ್ದರು, ಆದರೆ ಇತ್ತೀಚೆಗೆ ನಡೆದ ನಿರ್ದಿಷ್ಟ ಘಟನೆಯಲ್ಲದ ಕಾರಣ ಚರ್ಚೆಗೆ ಅವಕಾಶ ನಿರಾಕರಿಸಲಾಗಿದೆ ಎಂದು ಮತ್ತೊಮ್ಮೆ ಚರ್ಚೆಗೆ ಅವಕಾಶ ನಿರಾಕರಿಸಿ ರೂಲಿಂಗ್ ನೀಡಿದರು. ಚರ್ಚೆಗೆ ಅವಕಾಶ ಸಿಗದ ಹಿನ್ನೆಲೆಯಲ್ಲಿ ಬಿಜೆಪಿ, ಜೆಡಿಎಸ್ ಸದಸ್ಯರು ಸದನದಲ್ಲಿ ಧರಣಿ ಮುಂದುವರೆಸಿ ಸರಕಾರದ ವಿರುದ್ಧ ಘೋಷಣೆ ಕೂಗಿದರು.

ಅವರು ಕೊಟ್ರು, ನಾವು ತಗೊಂಡ್ವಿ!

ಮುಡಾ ಪ್ರಕರಣದ ತನಿಖೆಗೆ ನಿವೃತ್ತಿ ನ್ಯಾಯಾಧೀಶರ ನೇತೃತ್ವದಲ್ಲಿ ಸಮಿತಿ ರಚನೆ ಮಾಡಲಾಗಿದೆ. ತನಿಖೆ ಮಾಡುವಾಗ ಚರ್ಚೆ ಮಾಡುವುದು ಸರಿಯಲ್ಲ ಎಂದು ಸಭಾಪತಿ ರೂಲಿಂಗ್ ಅನ್ನು ಸಮರ್ಥನೆ ಮಾಡಿಕೊಂಡರು. ಸೈಟು ತೆಗೆದುಕೊಂಡಿರುವುದರಲ್ಲಿ ನನ್ನ ತಪ್ಪಿಲ್ಲ. 50:50 ನಿಯಮ ಮಾಡಿದ್ದು ಬಿಜೆಪಿ ಅವಧಿಯಲ್ಲಿ. ನಮ್ಮ ಜಮೀನಿಗೆ ಪರ್ಯಾಯವಾಗಿ ನಾವು ಸೈಟು ಕೇಳಿದಾಗ ಮೂಡಾ ಸೈಟು ಕೊಟ್ಟಿದೆ. ನಾವು ಇದೇ ಜಾಗ ಕೊಡಿ ಅಂತ ನಾವು ಕೇಳಿರಲಿಲ್ಲ. ಅವರು ಕೊಟ್ಟರು, ನಾವು ತಗೊಂಡಿದ್ದೇವೆ ಎಂದು ಮುಖ್ಯಮಂತ್ರಿ ಸಿದ್ದರಾಮಯ್ಯ ಅವರು ತಿಳಿಸಿದರು.

ವಿಜೃಂಭಣೆಯಿಂದ ಆಯೋಜಿಸಲು ಚಲುವರಾಯಸ್ವಾಮಿ ಸೂಚನೆ

ಸಮ್ಮೇಳನ ಪಾರದರ್ಶಕವಾಗಿರಲಿ

ಸಾಹಿತ್ಯ ಸಮ್ಮೇಳನದ ಕಾರ್ಯಕ್ರಮದ ಸಂಘಟನೆ ಮತ್ತು ಅನುಷ್ಠಾನಕ್ಕೆ ಸಂಬಂಧಿಸಿದಂತೆ ಮಂಡ್ಯ ಸಚಿವ ಎನ್.ಚಲುವರಾಯಸ್ವಾಮಿ ನೇತೃತ್ವದಲ್ಲಿ ಸಭೆ ನಡೆಯಿತು. ಸಚಿವ ಶಿವರಾಜ ತಂಗಡಗಿ, ಶಾಸಕರಾದ ನರೇಂದ್ರ ಸ್ವಾಮಿ, ರಮೇಶ್ ಬಂಡಿಸಿದ್ದೇಗೌಡ, ರವಿಕುಮಾರ್, ಉದಯ್ ಗೌಡ, ವಿಧಾನಪರಿಷತ್ ಸದಸ್ಯ ದಿನೇಶ್ ಗೂಳಿಗೌಡ ಇದ್ದರು.

ಬೆಂಗಳೂರು: ಮಂಡ್ಯದಲ್ಲಿ ನಡೆಯಲಿರುವ 87 ನೇ ಅಖಿಲ ಭಾರತ ಕನ್ನಡ ಸಾಹಿತ್ಯ ಸಮ್ಮೇಳನ ಸಾಹಿತ್ಯ, ಸಾಂಸ್ಕೃತಿಕ ಶ್ರೀಮಂತಿಕೆಯ ಜತೆಗೆ ಪಾರದರ್ಶಕವಾಗಿರಲಿ ಎಂದು ಮಂಡ್ಯ ಜಿಲ್ಲಾ ಉಸ್ತುವಾರಿ ಸಚಿವ ಎನ್. ಚಲುವರಾಯಸ್ವಾಮಿ ತಿಳಿಸಿದ್ದಾರೆ.

ವಿಕಾಸಸೌಧದ ಸಭಾಂಗಣದಲ್ಲಿ ಕನ್ನಡ ಮತ್ತು ಸಂಸ್ಕೃತಿ ಇಲಾಖೆ ಸಚಿವ ಶಿವರಾಜ ತಂಗಡಗಿ ಜತೆ ಕಾರ್ಯಕ್ರಮದ ಸಂಘಟನೆ ಮತ್ತು ಅನುಷ್ಠಾನಕ್ಕೆ ಸಂಬಂಧಿಸಿದಂತೆ ಹಲವು ಸಲಹೆ ಸೂಚನೆ ನೀಡಿ ಮಾತನಾಡಿದ ಅವರು, ಅಖಿಲ ಭಾರತ ಕನ್ನಡ ಸಾಹಿತ್ಯ ಸಮ್ಮೇಳನಕ್ಕೆ ಅತ್ಯಂತ ದೊಡ್ಡ ಐತಿಹಾಸಿಕ ಹಿನ್ನಲೆ ಇದ್ದು, ಇದರ ಚರಿತ್ರೆ ಹಾಗೂ ಮಹತ್ವಕ್ಕೆ ಯಾವುದೇ ಕುಂದು ಉಂಟಾಗದಂತೆ ಸಂಭ್ರಮ, ಸಾಹಿತ್ಯಿಕ ಮೌಲ್ಯ ಸಾಂಸ್ಕೃತಿಕ ಕಾರ್ಯಕ್ರಮ ಗಳಿಗೆ ಕೊರತೆಯಾಗದಂತೆ ಸಂಘಟನೆ ಮಾಡುವಂತೆ ಸಲಹೆ ನೀಡಿದರು.

ಕಾರ್ಯಕ್ರಮದ ಸಂಘಟನೆಯಲ್ಲಿ ಮೂಲ ಸೌಕರ್ಯ ಕಲ್ಪಿಸುವುದು ಹಾಗೂ ಆರ್ಥಿಕ ಹೊಣೆಗಾರಿಕೆಯನ್ನು ಸಂಪೂರ್ಣ ಜಿಲ್ಲಾಡಳಿತಕ್ಕೆ ಸೇರಿದ್ದು, ಕನ್ನಡ ಸಾಹಿತ್ಯ ಪರಿಷತ್ತಿನ ಸಹಕಾರ ಮತ್ತು ಸಹಯೋಗ ದೊಂದಿಗೆ ಹಿಂದೆಂದಿಗಿಂತ ವಿಜೃಂಭಣೆ ಯಿಂದ ಆಯೋಜಿಸಬೇಕು. ಈಗಾಗಲೇ 26 ಉಪಸಮಿತಿಗಳನ್ನು ರಚಿಸಲಾಗಿದ್ದು, ಎಲ್ಲಾ ಸಮಿತಿಗಳಿಗೂ ಸ್ಥಳೀಯ ಶಾಸಕರು ನೇತೃತ್ವ ವಹಿಸಿದ್ದು, ಜನಪ್ರತಿನಿಧಿಗಳು, ಸಂಘ- ಸಂಸ್ಥೆಗಳು, ಸಾರ್ವಜನಿಕರು ಕನ್ನಡದ ಅಭಿಮಾನಿಗಳನ್ನು ವಿಶ್ವಾಸಕ್ಕೆ ತೆಗೆದುಕೊಂಡು ಕಾರ್ಯಕ್ರಮ ನಡೆಸಬೇಕಾಗಿದೆ ಎಂದರು. ಕನ್ನಡ ಸಾಹಿತ್ಯ ಸಮ್ಮೇಳನ ನಡೆಸಲು ಈಗಾಗಲೇ ಸ್ಥಳ ಪರಿಶೀಲನೆ ನಡೆಸಲಾಗಿದ್ದು, ದೂರದ ಜಿಲ್ಲೆಗಳಿಂದ ಆಗಮಿಸುವ ಹಾಗು ಮಂಡ್ಯ ಜಿಲ್ಲೆಯ ಜನತೆಗೆ ಅನುಕೂಲವಾದ ಸ್ಥಳವನ್ನು ಅಂತಿಮಗೊಳಿಸಿ ಸಮ್ಮೇಳನದ ಸಿದ್ಧತೆ ಮಾಡಿಕೊಳ್ಳಬೇಕು. ಸಾಹಿತ್ಯ ಸಮ್ಮೇಳನಕ್ಕೆ 30 ಕೋಟಿ ಒದಗಿಸುವ ಭರವಸೆ ದೊರತಿದ್ದು, ಈಗಾಗಲೇ ಬಜೆಟ್‌ನಲ್ಲಿ ಘೋಷಿಸಿರುವ ಅನುದಾನಲ್ಲೇ ವ್ಯವಸ್ಥಿತವಾಗಿ ಸಮ್ಮೇಳನ ನಡೆಸಿ ಹೆಚ್ಚು ಆರ್ಥಿಕ ಹೊರೆ ಬೀಳದಂತೆ ನಿಗದಿತ ಅನುದಾನದಲ್ಲೆ ಯಶ್ವಸಿಗೊಳಿಸಬೇಕು ಎಂದು ಹೇಳಿದರು.

ಅತಿ ದೊಡ್ಡ ಸಾಂಸ್ಕೃತಿಕ ನುಡಿ ಹಬ್ಬ ಇದನ್ನು ಅತ್ಯಂತ ಜವಾಬ್ದಾರಿಯಿಂದ ಎಚ್ಚರಿಕೆಯಿಂದ ನಡೆಸಬೇಕಿದ್ದು, ಕನ್ನಡ ಸಾಹಿತ್ಯ ಪರಿಷತ್ತು ಅಧ್ಯಕ್ಷ ಮಹೇಶ್ ಜೋಶಿ ಸಮ್ಮೇಳನಾಧ್ಯಕ್ಷರಾಗಿ ಆಯ್ಕೆಯಾಗಿದ್ದು, ಕನ್ನಡ ಸಾಹಿತ್ಯ ಸಮ್ಮೇಳನದ ಸ್ವರೂಪ ಗೋಷ್ಠಿಗಳು, ಪುಸ್ತಕ ಮಳಿಗೆ, ಊಟೋಪಚಾರ ಮತ್ತಿತರ ವಿಷಯ ಗಳ ಬಗ್ಗೆ ಮಾಹಿತಿ ನೀಡಿ ಅನುದಾನವು ಜಿಲ್ಲಾಧಿಕಾರಿಗಳಿಗೆ ಬಿಡುಗಡೆಯಾಗಲಿದ್ದು, ಹಣಕಾಸಿನ ಸಂಪೂರ್ಣ ಜವಾಬ್ದಾರಿ ಜಿಲ್ಲಾಡಳಿತದ ಮೇಲಿರುತ್ತದೆ.
-ಶಿವರಾಜ್ ತಂಗಡಗಿ, ಕನ್ನಡ ಮತ್ತು ಸಂಸ್ಕೃತಿ ಸಚಿವ

ಬಿಜೆಪಿ - ಜೆಡಿಎಸ್ ನಾಯಕರಿಂದ ರಾಜಭವನಕ್ಕೆ ಕಾಲ್ನಡಿಗೆ

ಸಿಎಂ ರಾಜೀನಾಮೆಗೆ ಆಗ್ರಹಿಸಿ ರಾಜ್ಯಪಾಲರಿಗೆ ಬಿಜೆಪಿ ದೂರು

ಮುಡಾ ಹಗರಣ ಮತ್ತು ಚರ್ಚೆಗೆ ಸದನದಲ್ಲಿ ಅವಕಾಶ ನಿರಾಕರಣೆ ಕುರಿತು ಕಾಂಗ್ರೆಸ್ ಸರಕಾರದ ವಿರುದ್ಧ ಬಿಜೆಪಿ-ಜೆಡಿಎಸ್ ನಾಯಕರು ರಾಜ್ಯಪಾಲ ಥಾವರ್‌ಚಂದ್ ಗೆಹ್ಲೋಟ್ ಅವರಿಗೆ ದೂರು ನೀಡಿದರು.

ಬೆಂಗಳೂರು: ರಾಜ್ಯದ ಕಾಂಗ್ರೆಸ್ ಸರಕಾರವು ಸದನದಲ್ಲಿ ಮುಡಾ ವಿಚಾರದಲ್ಲಿ ಅವಕಾಶ ನೀಡದೇ ಇರುವುದನ್ನು ಖಂಡಿಸಿ ಬಿಜೆಪಿ - ಜೆಡಿಎಸ್ ಜನಪ್ರತಿನಿಧಿಗಳು ರಾಜಭವನ ಚಲೋ ನಡೆಸಿ, ಸಿಎಂ ರಾಜೀನಾಮೆಗೆ ಆಗ್ರಹಿಸಿ ರಾಜ್ಯಪಾಲರಿಗೆ ದೂರು ಸಲ್ಲಿಸಿದ್ದಾರೆ.

ವಿಧಾನಮಂಡಲದ ಉಭಯ ಸದನಗಳ ಕಲಾಪ ಅನಿರ್ದಿಷ್ಟಾವಧಿಗೆ ಮೂಂದೂಡಿಕೆಯಾಗುತ್ತಿದ್ದಂತೆ ಬಿಜೆಪಿ ರಾಜ್ಯಾಧ್ಯಕ್ಷ ಬಿ. ವೈ ವಿಜಯೇಂದ್ರ, ವಿಪಕ್ಷ ನಾಯಕ ಆರ್. ಅಶೋಕ್, ವಿಧಾನಪರಿಷತ್ತಿನ ವಿಪಕ್ಷ ನಾಯಕ ಛಲವಾದಿ ನಾರಾಯಣಸ್ವಾಮಿ ನೇತೃತ್ವದಲ್ಲಿ ಬಿಜೆಪಿ - ಜೆಡಿಎಸ್ ಪ್ರಮುಖರು ರಾಜಭವನಕ್ಕೆ ಕಾಲ್ನಡಿಗೆಯಲ್ಲಿ ತೆರಳಿದರು. ರಾಜಭವನ ಚಲೋ ನಡೆಸಿ ರಾಜ್ಯಪಾಲ ಥಾವರ್ ಚಂದ್ ಗೆಹ್ಲೋಟ್ ಅವರನ್ನು ಭೇಟಿಯಾದರು. ಮುಡಾ ಹಗರಣ ಮತ್ತು ಚರ್ಚೆಗೆ ಸದನದಲ್ಲಿ ಅವಕಾಶ ನಿರಾಕರಣೆ ಕುರಿತ ವಿವರ ನೀಡಿ ಸಿಎಂ ವಿರುದ್ಧ ದೂರು ಸಲ್ಲಿಸಿದರು, ಸಿಎಂ ರಾಜೀನಾಮೆಗೆ ಒತ್ತಾಯಿಸಿದರು.

ನಂತರ ಮಾತನಾಡಿದ ವಿರೋಧಪಕ್ಷದ ನಾಯಕ ಆರ್. ಅಶೋಕ್, ಮುಡಾ ಹಗರಣ ಜೆ.ಎಚ್. ಪಟೇಲರ ಕಾಲದ್ದು. ಅರಿಶಿಣ ಕುಂಕುಮಕ್ಕೆ ನೀಡಿರುವುದು. ಒಂದು ಲಕ್ಷ ಸ್ಕ್ವೇರ್ ಫೀಟ್ 50:50 ರೇಶಿಯೋದಲ್ಲಿ ಲೂಟಿ ಹೊಡೆದಿದ್ದಾರೆ. ಸಂವಿಧಾನ ರಕ್ಷಣೆ ಮಾಡುತ್ತೀನಿ ಎಂದು ಶಪಥ ಮಾಡಿದ್ದರು. ನನ್ನ ಬಂಧುಗಳಿಗೆ ಸಹಾಯ ಮಾಡಲ್ಲ ಅಂತ ಹೇಳಿದ್ದಾರೆ. ಸಂವಿಧಾನ ರಕ್ಷಣೆ ಮಾಡುತ್ತೀನಿ ಎಂದು ಹೇಳಿ, ಭಕ್ಷಣೆ ಮಾಡಿದ್ದಾರೆ. ಸ್ಪೀಕರ್ ಕೂಡ ಕಾಂಗ್ರೆಸ್ ಪರ ವಾಲಿದ್ದಾರೆ. ಸದನದಲ್ಲಿ ಚರ್ಚೆ, ದಾಖಲೆ ನೀಡುವ ಅಧಿಕಾರ ನಮಗಿದೆ. ಆದರೆ ಚರ್ಚೆಗೆ ಅವಕಾಶ ಕೊಡದೇ ಹೆದರಿ ಪಲಾಯನ ಮಾಡಿದ್ದಾರೆ ಎಂದರು.

ಸರಕಾರ ಬಂದು ಒಂದು ವರ್ಷದಲ್ಲಿ ಸಚಿವರೊಬ್ಬರ ತಲೆದಂಡ ಆಗಿದೆ. ಚುನಾವಣೆ ನಡೆಸಲು ರಾಜ್ಯದ ಬೊಕ್ಕಸ ಖಾಲಿ ಮಾಡಿದ್ದಾರೆ. ನಮ್ಮ ವಾಲ್ಮೀಕಿ ನಿಗಮದ ಹಣ ಆಂಧ್ರಕ್ಕೆ ಕಳಿಸಿದ್ದಾರೆ. ಇಡಿ ತನಿಖೆ ಪಾರದರ್ಶಕವಾಗಿ ನಡೆಯುತ್ತಿದೆ. ಮುಡಾ ಹಗರಣದಲ್ಲಿ ಸ್ವತಃ ಸಿಎಂ ಭಾಗಿಯಾಗಿದ್ದಾರೆ. ಚರ್ಚೆಗೆ ಅವಕಾಶ ಕೊಡದಂತೆ ಸಭಾಪತಿಗಳಿಗೆ ತಾಕೀತು ಮಾಡಿದ್ದಾರೆ. ಈ ರೀತಿ ದುರಾಡಳಿತ ಮಾಡುತ್ತಾರೆಂದು ಭಾವಿಸಿರಲಿಲ್ಲ.
-ಸುರೇಶ್ ಬಾಬು, ಜೆಡಿಎಸ್ ನಾಯಕ

ಕಾಂಗ್ರೆಸ್ ಪಾದಯಾತ್ರೆ ಅಲ್ಲ, ಪ್ರಾಯಶ್ಚಿತಕ್ಕೆ ಉರುಳುಸೇವೆ ಮಾಡಲಿ

ವಿಧಾನ ಪರಿಷತ್ ಸದಸ್ಯ ಸಿ. ಟಿ ರವಿ ಮಾತನಾಡಿ, ಕಾಂಗ್ರೆಸ್ ಪಾದಯಾತ್ರೆ ಮಾಡುವ ವಿಚಾರ ಚರ್ಚೆಗೆ ಬಂದಿದೆ, ಬರೀ ಪಾದಯಾತ್ರೆ ಅಲ್ಲ, ಪ್ರಾಯಶ್ಚಿತಕ್ಕೆ ಉರುಳುಸೇವೆ ಮಾಡಿಕೊಂಡು ಬರಲಿ. ತಾಯಿ ಚಾಮುಂಡೇಶ್ವರಿ ತಾಯಿಗೆ ಪೂಜೆ ಸಲ್ಲಿಸಿ ಉರುಳುಸೇವೆ ಮಾಡಲಿ. ಅವರು ಅಧಿಕಾರದಲ್ಲಿ ಇರುವವರು ತನಿಖೆ ಮಾಡಬೇಕು. ಸ್ವಜನ ಪಕ್ಷಪಾತ ಮಾಡಿ, ಅಧಿಕಾರ ದುರ್ಬಳಕೆ ಮಾಡಿಕೊಂಡಿದ್ದಾರೆ. ಇವರು ದಲಿತರ ಜಮೀನು ಖರೀದಿಸಿ ತಪ್ಪು ಮಾಡಿದ್ದಾರೆ. ಸದನದಲ್ಲಿ ಚರ್ಚೆಗೆ ಅವಕಾಶ ಕೊಡಬೇಕಿತ್ತು. ನಾವು ನಿರಪರಾಧಿ ಅಂತ ನಿರೂಪಿಸಲು ಅವಕಾಶ ಇತ್ತು. ಸದನದಲ್ಲಿ ದಾಖಲೆ ಕೊಟ್ಟು ಚರ್ಚೆ ಮಾಡಬೇಕು. ಅವರು ನಿರಪರಾಧಿ ಆಗಿದ್ದರೆ, ಸದನದಲ್ಲಿ ನಿರೂಪಿಸಬೇಕಿತ್ತು. ಅವರು ಸುದ್ದಿಗೋಷ್ಠಿ ಮಾಡುತ್ತೇನೆ ಅಂದರೆ ಅದನ್ನು ಯಾರೂ ಒಪ್ಪಲ್ಲ. ದಾಖಲೆಯನ್ನ ಸದನದಲ್ಲೇ ಇಟ್ಟು ಚರ್ಚೆ ಮಾಡಬೇಕಿತ್ತು ಎಂದು ಆಕ್ರೋಶ ವ್ಯಕ್ತಪಡಿಸಿದರು.

ವಿಧಾನಸೌಧದಲ್ಲಿ ಬೆಳಗ್ಗೆ ವಾಕಿಂಗ್ ಮಾಡಿದ ಶಾಸಕರು | ಸರಕಾರದ ಉಪಚಾರ ಬೇಡವೆಂದ ಬಿಜೆಪಿಗರು

ಹಾಡು, ಭಜನೆಯೊಂದಿಗೆ ಕಾಲ ಕಳೆದ ಬಿಜೆಪಿಗರು

ವಿಶ್ವವಾಣಿ ಸುದ್ದಿಮನೆ ಬೆಂಗಳೂರು

ಮುಡಾ ಹಾಗೂ ವಾಲ್ಮೀಕಿ ಅಭಿವೃದ್ಧಿ ನಿಗಮದ ಹಗರಣಗಳನ್ನು ಖಂಡಿಸಿ ಪ್ರತಿಪಕ್ಷ ಬಿಜೆಪಿ, ಜೆಡಿಎಸ್ ಶಾಸಕರು ಜಂಟಿಯಾಗಿ ನಡೆಸಿದ ಅಹೋರಾತ್ರಿ ಧರಣಿಯಲ್ಲಿ, ಹಾಡು, ಭಜನೆ ನೃತ್ಯ ಸದ್ದು ಮಾಡಿದವು.

ವಿಧಾನಸಭೆ, ವಿಧಾನ ಪರಿಷತ್‌ನಲ್ಲಿ ಹಾಸಿಗೆ, ದಿಂಬುಗಳ ಸಮೇತವಾಗಿ ಪ್ರತಿಭಟಿಸಿ ಇಡೀ ರಾತ್ರಿ ಸೋಫಾ ಮತ್ತು ನೆಲದ ಮೇಲೆ ನಿದ್ರಿಸಿದರು. ಗುರುವಾರ ಬೆಳಗ್ಗೆ ಎದ್ದು ಕಾಫಿ, ಟೀ ಸೇವಿಸಿ, ವಿಧಾನಸೌಧದ ಮುಂಭಾಗ ವಾಕಿಂಗ್, ಯೋಗ, ವ್ಯಾಯಾಮ ಮಾಡುವ ದೃಶ್ಯ ಕಂಡುಬಂತು. ಮುಡಾ ಹಗರಣ ಸಂಬಂಧ ಚರ್ಚೆಗೆ ಅವಕಾಶ ನೀಡುವಂತೆ ಬುಧವಾರ ಸದನದಲ್ಲಿ ಬಿಜೆಪಿ ಸದಸ್ಯರು ನಿಲುವಳಿ ಮಂಡಿಸಿದರು. ವಿಧಾನಸಭಾಧ್ಯಕ್ಷ ನಿಲುವಳಿಯನ್ನು ತಿರಸ್ಕರಿಸಿದರು. ಇದರಿಂದ ಕೆರಳಿದ ಪ್ರತಿಪಕ್ಷ ಸದಸ್ಯರು ಸದನದ ಬಾವಿಗಿಳಿದು ರಾಜ್ಯ ಸರಕಾರ ಹಾಗೂ ಸ್ಪೀಕರ್ ವಿರುದ್ಧ ಪ್ರತಿಭಟನೆ ನಡೆಸಲು ಆರಂಭಿಸಿದರು. ಆಗ ಸ್ಪೀಕರ್ ಕಲಾಪವನ್ನು ಮುಂದೂಡಿದರು. ಹೀಗಾಗಿ ಸರಕಾರದ ವಿರುದ್ಧ ಸದನದಲ್ಲೇ ಅಹೋರಾತ್ರಿ ಧರಣಿ ನಡೆಸಿದ್ದಾರೆ.

ಹಗರಣದ ಹಣದಲ್ಲಿ ಊಟ ಮಾಡುವುದಿಲ್ಲ

ಅಹೋರಾತ್ರಿ ನಡೆಸಿದ ಬಿಜೆಪಿ ಶಾಸಕರನ್ನು ವಿಧಾನಸಭೆ ಕಾರ್ಯದರ್ಶಿ ಎಂ.ಕೆ.ವಿಶಾಲಾಕ್ಷಿ ಭೇಟಿಯಾಗಿ ಭೋಜನದ ವ್ಯವಸ್ಥೆ ಬಗ್ಗೆ ವಿಚಾರಿಸಿದರು. ಆಗ ಆರ್.ಅಶೋಕ್, ಮುಡಾ ಹಾಗೂ ವಾಲ್ಮೀಕಿ ಅಭಿವೃದ್ಧಿ ನಿಗಮ ಹಗರಣದ ಹಣದಲ್ಲಿ ನಾವು ಊಟ ಮಾಡುವುದಿಲ್ಲ ಎಂದು ಆಕ್ರೋಶ ವ್ಯಕ್ತಪಡಿಸಿದರು. ನಂತರ ಇಡೀ ರಾತ್ರಿ ಎಲ್ಲ ಶಾಸಕರು ಸದನದಲ್ಲೇ ಕಳೆದರು. ನಿದ್ರೆಗೆ ಜಾರುವ ಮುನ್ನ ಒಟ್ಟಿಗೆ ಕುಳಿತು ಅಂತ್ಯಾಕ್ಷರಿ ಹಾಡಿದರು. ಹನುಮಾನ್ ಚಾಲೀಸಾ ಮತ್ತು ಭಜನೆ ಪಠಿಸುವ ಮೂಲಕವೂ ಗಮನ ಸೆಳೆದರು. ಸಭಾಪತಿ ಹೊರಟ್ಟಿ ಬಂದಾಗಲೂ ಶಾಸಕರು ಹಾಡುಗಳನ್ನು ಹಾಡಿದರು. ಹಾಡುಗಳನ್ನು ಕೇಳುತ್ತಾ ಹೊರಟ್ಟಿ, ಇನ್ನು ಮುಂದೆ ಶಾಸಕರ ದಿನಾಚರಣೆ ಮಾಡೋಣ ಎಂದು ಹಾಸ್ಯ ಚಟಾಕಿ ಹಾರಿಸಿದರು. ಇದಾದ ಬಳಿಕ ಶಾಸಕರು ದಿಂಬು, ಹಾಸಿಗೆಗಳನ್ನು ಹೊದ್ದು ನಿದ್ರೆಗೆ ಜಾರಿದರು.

ಶಾಸಕರನ್ನು ತಡೆದ ಡಿಸಿಪಿ

ಬುಧವಾರ ರಾತ್ರಿ ವಿಧಾನಸೌಧದ ಮುಂಭಾಗದ ಲಾಂಜ್‌ಗೆ ಬಂದ ಬಿಜೆಪಿ ಶಾಸಕ ಧೀರಜ್ ಮುನಿರಾಜು ವಾಪಸ್ ಸದನದ ಪ್ರತಿಪಕ್ಷದ ಮೊಗಸಾಲೆಗೆ ತೆರಳಲು ಮುಂದಾದಾಗ ಲಾಂಜ್ ದ್ವಾರದಲ್ಲಿ ಅವರನ್ನು ಡಿಸಿಪಿ ತಡೆದರು. ಶಾಸಕರು ಎಂದು ತಿಳಿಯದೆ ಡಿಸಿಪಿ, ವಿಧಾನಸೌಧದ ಪೂರ್ವ ಬಾಗಿಲು ಮುಚ್ಚಿದ್ದ ಹಿನ್ನೆಲೆಯಲ್ಲಿ ಒಳಗೆ ಹೋಗಲು ಬಾಗಿಲು ಬಡಿಯುತ್ತಿದ್ದಾಗ ಸದನದ ಮೊಗಸಾಲೆಯ ಒಳಗೆ ಬಿಡುವುದಿಲ್ಲ. ಆ ಕಡೆ ಹೋಗಿ ಎಂದು ಸೂಚಿಸಿದ್ದಾರೆ. ಬಳಿಕ ಶಾಸಕರು ಅಂತಾ ಗೊತ್ತಾದ ಮೇಲೆ ಕ್ಷಮೆ ಕೇಳಿದ ಡಿಸಿಪಿ, ಶಾಸಕರ ಪ್ರವೇಶಕ್ಕೆ ಅವಕಾಶ ನೀಡಿದರು. ಇದೇ ವೇಳೆ, ಡಿಸಿಪಿಗೆ ಎಚ್ಚರಿಕೆ ನೀಡಿದ ಶಾಸಕ ಧೀರಜ್ ಮುನಿರಾಜು, ಒಳಪ್ರವೇಶಿಸಿ ಪ್ರತಿಪಕ್ಷದ ನಾಯಕ ಅಶೋಕ್ ಅವರಿಗೆ ಮಾಹಿತಿ ನೀಡಿದರು. ಆಗ ಹೊರಗೆ ಬಂದ ಅಶೋಕ್, ಈ ಬಾಗಿಲು ತೆರೆದಿದ್ದೀರಿ, ಬಾಗಿಲ ಬಳಿ ಕಾಯಿರಿ. ಶಾಸಕರು ಯಾವ ಕಡೆ ಬಂದರೂ ಬಿಡಬೇಕು ಎಂದು ತಾಕೀತು ಮಾಡಿದರು.

ಬಿಜೆಪಿಯ ಅಕ್ರಮ ಪಟ್ಟಿ ಶೀಘ್ರ ಬಿಡುಗಡೆ

ಬೆಂಗಳೂರು: ಬಿಜೆಪಿ ಅವಧಿಯಲ್ಲೇ ಹೆಚ್ಚು ಅಕ್ರಮ ಮುಡಾ ಸೈಟು ಹಂಚಿಕೆಯಾಗಿದ್ದು, ಈ ನಿವೇಶನಗಳ ಫಲಾನುಭವಿಗಳಲ್ಲಿ ಹೆಚ್ಚಿನ ಸಂಖ್ಯೆಯಲ್ಲಿ ಬಿಜೆಪಿಯವರದ್ದೆ ಇದ್ದು, ಶೀಘ್ರದಲ್ಲೇ ಪಟ್ಟಿಯನ್ನು ಬಿಡುಗಡೆ ಮಾಡಲಾಗುತ್ತದೆ ಎಂದು ಉಪಮುಖ್ಯಮಂತ್ರಿ ಡಿ.ಕೆ.ಶಿವಕುಮಾರ್ ತಿಳಿಸಿದ್ದಾರೆ. ವಿಧಾನಸೌಧದ ಆವರಣದಲ್ಲಿ ಸುದ್ದಿಗಾರರೊಂದಿಗೆ ಮಾತನಾಡಿ, ಎರಡು ವರ್ಷಗಳ ಹಿಂದೆಯೇ ಬಿಜೆಪಿ ಆಡಳಿತಾವಧಿಯಲ್ಲಿ ಮುಡಾ ನಿವೇಶನ ಹಂಚಿಕೆ ಮಾಡಲಾಗಿದೆ ಎಂದು ಮಾಧ್ಯಮಗಳಲ್ಲಿ ವರದಿಯಾಗಿತ್ತು. ಬಿಜೆಪಿ ಸದನ ಪ್ರಾರಂಭದ ದಿನವೇ ಈ ವಿಚಾರ ಪ್ರಸ್ತಾಪ ಮಾಡಬಹುದಿತ್ತು, ಅವರ ಹಗರಣ ಗಳು ಈಗ ಹೊರಗೆ ಬರುವ ಭಯದಿಂದ ಈಗ ಪ್ರಸ್ತಾಪಿಸುತ್ತಿದ್ದಾರೆ ಎಂದು ತಿರುಗೇಟು ನೀಡಿದರು.

ನಿಗಮ ಮಂಡಳಿಗಳಲ್ಲಿ ಆಗಿರುವ ಅಕ್ರಮಗಳ ಬಗ್ಗೆ ಚರ್ಚಿಸಲು ಅವಕಾಶ ಕಲ್ಪಿಸಿದ್ದರೂ ಸಹ ತಮಗೆ ಬೇಕಾದನ್ನು ಹೇಳಿದ್ದು, ಮುಖ್ಯಮಂತ್ರಿಗಳಿಂದ ಉತ್ತರ ಪಡೆಯಲು ಅವಕಾಶವನ್ನೇ ನೀಡಲಿಲ್ಲ. ತಮ್ಮ ಕಾಲದಲ್ಲಿ ನಡೆದಿದ್ದ ಹಗರಣಗಳನ್ನು ಮುಚ್ಚಿಟ್ಟಿದ್ದ ಬಿಜೆಪಿಯವರ ಅಕ್ರಮ ಬಹಿರಂಗವಾಗಬಾರದು ಎಂದು ಮುಖ್ಯಮಂತ್ರಿಗಳಿಗೆ ಉತ್ತರ ನೀಡಲು ಅವಕಾಶವನ್ನೇ ನೀಡಲಿಲ್ಲ. ಈ ಅಕ್ರಮಗಳ ಬಗ್ಗೆ ನಮ್ಮ ಸರಕಾರ ತನಿಖೆಗೆ ಆದೇಶ ನೀಡಿದೆ ಎಂದು ತಿಳಿಸಿದರು.

ವಾಲ್ಮೀಕಿ ನಿಗಮದಲ್ಲಿ ಅಧಿಕಾರಿಗಳು ಅಕ್ರಮ ನಡೆಸಿದ್ದು, ಕಾನೂನು ಕ್ರಮ ಕೈಗೊಳ್ಳಲಾಗುವುದು. ಉಪ್ಪು ತಿಂದವನು ನೀರು ಕುಡಿಯುತ್ತಾರೆ. ಇದಕ್ಕೆ ನಮ್ಮ ಅಭ್ಯಂತರವಿಲ್ಲ. ಬಿಜೆಪಿಯವರು ಈಗ ಮುಡಾ ನಿವೇಶನದ ಬಗ್ಗೆ ಗದ್ದಲ ಎಬ್ಬಿಸುತ್ತಿದ್ದು, ನಾವು ಅವರ ಕಾಲದಲ್ಲಿ ಹೇಗೆ ನಿವೇಶನ ಹಂಚಿಕೆ ಮಾಡಿದ್ದಾರೆ ಎಂದು ಹೊರಗೆ ತರುತ್ತೇವೆ. ಈ ವಿಚಾರದಲ್ಲಿ ಮುಖ್ಯಮಂತ್ರಿಗಳು ತನಿಖೆಗೆ ಆದೇಶಿಸಿದ್ದು, ವಿರೋಧ ಪಕ್ಷಗಳ ಬಳಿ ದಾಖಲೆ ಇದ್ದರೆ ಅದನ್ನು ತನಿಖಾಧಿಕಾರಿಗಳಿಗೆ ನೀಡಲಿ. ಆ ಜಮೀನು ಖರೀದಿಸಿದ್ದು, ಅದನ್ನು ದಾನಪತ್ರವಾಗಿ ನೀಡಿದ್ದು ನಿಜವಲ್ಲವೇ? ಅದನ್ನು ಅಕ್ರಮವಾಗಿ ಮುಡಾದವರು ಬಳಸಿಕೊಂಡಿದ್ದು, ಅದಕ್ಕೆ ಪರಿಹಾರ ನೀಡಿದ್ದಾರೆ. ಇದರಲ್ಲಿ ಅವ್ಯವಹಾರ ಏನಿದೆ? ಇಲ್ಲಿ ಅವ್ಯವಹಾರ ನಡೆದಿದ್ದರೆ ಅದು ಬಿಜೆಪಿಯವರ ಕಾಲದಲ್ಲಿ ಆಗಿದೆ ಎಂದು ತಿರುಗೇಟು ನೀಡಿದರು.

ವಾಲ್ಮೀಕಿ ಹಗರಣದಲ್ಲಿ ಅಕ್ರಮವಾಗಿ ವರ್ಗಾವಣೆಯಾಗಿರುವ 89 ಕೋಟಿ ಹಣದಲ್ಲಿ ತನಿಖಾಧಿಕಾರಿಗಳು ಸುಮಾರು 40 ಕೋಟಿ ರು. ಗೂ ಹೆಚ್ಚಿನ ಹಣ ವಶಪಡಿಸಿಕೊಂಡಿದ್ದು, ಇದರ ಮಧ್ಯೆ ಇಡಿ, ಸಿಬಿಐ ಕೂಡ ತನಿಖೆ ನಡೆಸುತ್ತಿದ್ದು, ಅವರನ್ನು ನಾವು ತಡೆದಿಲ್ಲ. ಅವರಿಗೂ ತನಿಖೆ ನಡೆಸುವ ಹಕ್ಕಿದ್ದು, ಯಾವುದೇ ತನಿಖೆಯಲ್ಲಿ ಹಸ್ತಕ್ಷೇಪ ಮಾಡುವುದಿಲ್ಲ.
ಡಿ.ಕೆ.ಶಿವಕುಮಾರ್, ಉಪಮುಖ್ಯಮಂತ್ರಿ

ಸಿಎಂ ಸಿದ್ದರಾಮಯ್ಯ ಅವರ ಹೆಸರಿಗೆ ಕಪ್ಪು ಮಸಿ ಬಳಿಯುವ ಹುನ್ನಾರ | ಕಾಂಗ್ರೆಸ್ ಶಾಸಕರಿಂದ ಮೂಡಾ ದಾಖಲಾತಿ ಬಿಡುಗಡೆ

ಮುಡಾ ವಿಚಾರದಲ್ಲಿ ಬಿಜೆಪಿ ನಾಯಕರಿಂದ ಅನಗತ್ಯ ರಾಜಕಾರಣ

ಬೆಂಗಳೂರು: ಮೈಸೂರಿನ ನಗರಾಭಿವೃದ್ಧಿ ಪ್ರಾಧಿಕಾರ ಮುಡಾದ ವಿಚಾರದಲ್ಲಿ ಬಿಜೆಪಿ ಅನಗತ್ಯವಾಗಿ ರಾಜಕಾರಣ ಮಾಡುತ್ತಿದ್ದು, ಮುಖ್ಯಮಂತ್ರಿ ಸಿದ್ದರಾಮಯ್ಯ ಅವರ ಹೆಸರಿಗೆ ಕಪ್ಪು ಮಸಿ ಬಳಿಯುವ ಹುನ್ನಾರ ನಡೆಸಿದೆ. ಜತೆಗೆ ವಿಧಾನಸಭೆಯಲ್ಲಿ ಸಭಾಧ್ಯಕ್ಷರ ರೂಲಿಂಗ್ ಅನ್ನು ವಿರೋಧಿಸಿ ಅಹೋರಾತ್ರಿ ಧರಣಿ ನಡೆಸುವ ಮೂಲಕ ನಿಯಮಬಾಹಿರವಾಗಿ ನಡೆದುಕೊಂಡಿದೆ ಎಂದು ಕಾಂಗ್ರೆಸ್ ಶಾಸಕರು ಕಿಡಿ ಕಾರಿದ್ದಾರೆ.

ಶಾಸಕರಾದ ಕೆ.ಎಂ.ಶಿವಲಿಂಗೇಗೌಡ, ಪಿ.ಎಂ. ನರೇಂದ್ರಸ್ವಾಮಿ, ಎಂ.ನಾರಾಯಣ ಸ್ವಾಮಿ ಅವರು ವಿಧಾನಸೌಧದ ಸಭೆಯಲ್ಲಿ ಜಂಟಿ ಪತ್ರಿಕಾ ಗೋಷ್ಠಿಯನ್ನು ನಡೆಸಿ ಮುಖ್ಯಮಂತ್ರಿ ಸಿದ್ದರಾಮಯ್ಯ ಹಾಗೂ ಸಭಾಧ್ಯಕ್ಷ ಯು.ಟಿ.ಖಾದರ್ ಅವರನ್ನು ಸಮರ್ಥಿಸಿಕೊಂಡರು ಹಾಗೂ ಮುಡಾ ಪ್ರಕರಣದಲ್ಲಿ ದಾಖಲಾತಿಗಳನ್ನು ಬಿಡುಗಡೆ ಮಾಡಿದರು.

ಶಾಸಕ ಶಿವಲಿಂಗೇಗೌಡ ಮಾತನಾಡಿ, ಸಿದ್ದರಾಮಯ್ಯ ಅವರು ತಮ ರಾಜಕೀಯ ಜೀವನದ ಉದ್ದಕ್ಕೂ ಒಂದು ಕಪ್ಪು ಚುಕ್ಕೆ ಇಲ್ಲದಂತೆ ನಡೆದುಕೊಂಡಿದ್ದಾರೆ. ಬಿಜೆಪಿ ಮುಡಾ ವಿಚಾರದಲ್ಲಿ ಸಿದ್ದರಾಮಯ್ಯ ಅವರ ಪಾತ್ರ ಇದೆ ಎಂದು ಅಪಪ್ರಚಾರ ಮಾಡುವ ಮೂಲಕ ಕೆಟ್ಟ ಹೆಸರು ತರುವ ಪ್ರಯತ್ನ ನಡೆಸುತ್ತಿದೆ. ಜೆಡಿಎಸ್ ಮತ್ತು ಬಿಜೆಪಿಯ ಈ ನಾಟಕ ಕಂಪನಿಗೆ ಜನ ತಕ್ಕ ಪಾಠ ಕಲಿಸಲಿದ್ದಾರೆ ಎಂದು ತಿರುಗೇಟು ನೀಡಿದರು.

ಶಾಸಕ ನಾರಾಯಣಸ್ವಾಮಿ ಅವರು ಮಾತನಾಡಿ, ಈ ಹಿಂದೆ ಬ್ರಿಟಿಷರ ಅವಧಿಯಲ್ಲಿ ಸರಕಾರಿ ಜಮೀನನ್ನು ಹರಾಜು ಮೂಲಕ ವಿಲೀನ ಮಾಡಲಾಗುತ್ತಿತ್ತು. ಮೈಸೂರು ಸಮೀಪ ಮೂರು ಎಕರೆ 16 ಗುಂಟೆಯನ್ನು 1995 ರಲ್ಲಿ ಲಿಂಗ ಬಿನ್ ಜವರ ಎಂಬುವರು ಹರಾಜು ಮೂಲಕ ಖರೀದಿ ಮಾಡಿದ್ದರು. ಇದು ಯಾವುದೇ ಸರಕಾರದ ನಿಯಮಾವಳಿ ಅಡಿ ಮಂಜೂರಾದ ಅಥವಾ ಷರತ್ತಿಗೆ ಒಳಪಟ್ಟ ಭೂಮಿಯಲ್ಲ. ಲಿಂಗ ಅವರಿಗೆ ಮಲ್ಲಯ್ಯ, ಮೈಲಾರಲಿಂಗ ಹಾಗೂ ದೇವರಾಜ್ ಎಂಬ ಮೂವರು ಮಕ್ಕಳಿದ್ದರು. ಈ ಹಿಂದಿನ ಪದ್ಧತಿಯಲ್ಲಿ ಅಣ್ಣ-ತಮಂದಿರು ಪಂಚರ ಸಮುಖದಲ್ಲಿ ಪರಸ್ಪರ ಒಪ್ಪಿಗೆಯ ಮೇರೆಗೆ ಮೂರು ಎಕರೆ 16 ಗುಂಟೆಯನ್ನು ದೇವರಾಜ್ ಅವರಿಗೆ ಬಿಟ್ಟುಕೊಡುವ ಹೇಳಿಕೆ ನೀಡಿದ್ದಾರೆ. ಅಧಿಕಾರಿಗಳು ಸಹೋದರರ ಹೇಳಿಕೆ ಆಧರಿಸಿ ದೇವರಾಜ್ ಅವರಿಗೆ ಆಸ್ತಿಯ ಸಂಪೂರ್ಣ ಸ್ವಾಧೀನ ಹಾಗೂ ಅಧಿಕಾರ ಪ್ರದತ್ತವಾಗುವ ಮ್ಯುಟೇಶನ್ ನೀಡಿದ್ದಾರೆ ಎಂದು ಹೇಳಿದರು.

1992 ರಲ್ಲಿ ಮೈಸೂರು ನಗರ ಅಭಿವೃದ್ಧಿ ಪ್ರಾಧಿಕಾರ ಸದರಿ ಭೂಮಿಯನ್ನು ಸ್ವಾಧೀನಪಡಿಸಿಕೊಳ್ಳಲು ಅಧಿಸೂಚನೆ ಹೊರಡಿಸಿತ್ತು. ದೇವರಾಜು ಅವರು ಸ್ವಾಧೀನ ಪ್ರಕ್ರಿಯೆಯಿಂದ ತಮ ಭೂಮಿಯನ್ನು ಕೈಬಿಡುವಂತೆ ಮನವಿ ಮಾಡಿದ್ದರು. ಮನವಿ ಆಧರಿಸಿ ಮುಡಾ ಸಮಿತಿ ಚರ್ಚೆ ನಡೆಸಿದ್ದು, ದೇವರಾಜು ಸೇರಿದಂತೆ 19 ಜನರ ಸ್ವತ್ತುಗಳನ್ನು ಸ್ವಾಧೀನ ಪ್ರಕ್ರಿಯೆಯಿಂದ ಮುಡಾ ಕೈಬಿಟ್ಟಿದೆ. 2004ರಲ್ಲಿ ಮುಖ್ಯಮಂತ್ರಿ ಸಿದ್ದರಾಮಯ್ಯ ಅವರ ಭಾವಮೈದುನ ಮಲ್ಲಿಕಾರ್ಜುನಯ್ಯ ಈ ಭೂಮಿಯನ್ನು ಖರೀದಿಸಿದ್ದಾರೆ. ದೇವರಾಜಯ್ಯ ಅವರ ಪಿತ್ರಾಜಿತ ಆಸ್ತಿಯಾಗಿದ್ದರಿಂದ ಹಾಗೂ ಲಿಂಗ ಅವರು ಹರಾಜು ಮೂಲಕ ಭೂಮಿ ಖರೀದಿ ಮಾಡಿದ್ದರಿಂದ ಮಲ್ಲಿಕಾರ್ಜುನಯ್ಯ ಅವರಿಗೆ ಭೂ ದಾಖಲೆಗಳು ವರ್ಗಾವಣೆಗೊಂಡಿವೆ ಎಂದರು.

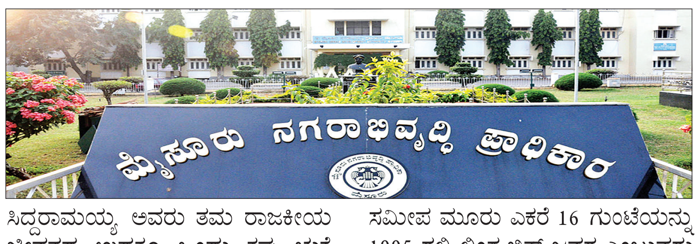

ಇಷ್ಟು ವರ್ಷ ಇಲ್ಲದ ತಕರಾರು ಈಗೇಕೆ?

ಮಲ್ಲಿಕಾರ್ಜುನ 2004ರಲ್ಲಿ ಜಮೀನು ಖರೀದಿಸಿದರು. 2005ರಲ್ಲಿ ಈ ಜಾಗದ ಭೂ ಪರಿವರ್ತನೆ ಆಗಿದೆ. 2010ರಲ್ಲಿ ಸದರಿ ಭೂಮಿಯನ್ನು ಮಲ್ಲಿಕಾರ್ಜುನಯ್ಯ ತಮ್ಮ ಸಹೋದರಿ ಹಾಗೂ ಸಿದ್ದರಾಮಯ್ಯ ಅವರ ಪತ್ನಿ ಪಾರ್ವತಿ ಅವರಿಗೆ ಅರಿಶಿಣ ಕುಂಕುಮಕ್ಕೆ ದಾನ ಪತ್ರ ಮಾಡಿಕೊಟ್ಟಿದ್ದಾರೆ. ಅನಂತರ ಮುಡಾ ಸದರಿ ಭೂಮಿಗೆ ಅಕ್ರಮವಾಗಿ ಪ್ರವೇಶ ಮಾಡಿ ನಿವೇಶನಗಳನ್ನಾಗಿ ಮಾಡಿ ಹಂಚಿದೆ. ಸಿದ್ದರಾಮಯ್ಯ ಅವರ ಪತ್ನಿ ಪಾರ್ವತಿಯವರು ನಮ್ಮ ಭೂಮಿಯನ್ನು ದುರುಪಯೋಗಪಡಿಸಿಕೊಳ್ಳಲಾಗಿದೆ. ನಮ್ಮ ಜಮೀನನ್ನು ಬಿಟ್ಟು ಕೊಡಿ ಅಥವಾ ಸಮಾನಾಂತರವಾದ ಜಾಗ ಕೊಡಿ ಎಂದು ಮನವಿ ಸಲ್ಲಿಸಿದ್ದರು. ಬಿಜೆಪಿಯ ಅಧಿಕಾರ ಅವಧಿಯಲ್ಲಿ ಮುಡಾದ ಅಧ್ಯಕ್ಷರು ಹಾಗೂ ಇತರರು ಸಾಮಾನ್ಯ ಸಭೆ ನಡೆಸಿ ಪಾರ್ವತಿಯವರ ಅರ್ಜಿ ಪರಿಶೀಲನೆ ನಡೆಸಿದ್ದಾರೆ. ಶಾಸಕರೂ ಆಗಿದ್ದ ಜಿ.ಟಿ.ದೇವೇಗೌಡ 50:50ರ ಅನುಪಾತ ಅಡಿ ಅರ್ಜಿದಾರರಿಗೆ ಭೂಮಿ ನೀಡಬೇಕು. ಮರಿತಿಬ್ಬೇಗೌಡ ಮೂರು ಎಕರೆ 16 ಗುಂಟೆಯನ್ನು ಅರ್ಜಿದಾರರಿಗೆ ವಾಪಸ್ ನೀಡಬೇಕು ಎಂದು ಮುಡಾ ಸಭೆಯಲ್ಲಿ ಹೇಳಿದ್ದಾರೆ. ಎಲ್ಲವೂ ಕಾನೂನುಬದ್ಧವಾಗಿ ನಡೆದಿದೆ. ಈಗ ಬಿಜೆಪಿಯವರು ಈ ವಿಚಾರವನ್ನು ಮುಂದಿಟ್ಟುಕೊಂಡು ರಾಜಕೀಯ ಮಾಡುತ್ತಿದ್ದಾರೆ. ಇಷ್ಟು ವರ್ಷ ಇಲ್ಲದ ತಕರಾರು ಈಗ ಏಕೆ ಎಂದು ಶಾಸಕ ನಾರಾಯಣಸ್ವಾಮಿ ಪ್ರಶ್ನಿಸಿದರು.

PARIS 2024

ಪ್ಯಾರಿಸ್ ಒಲಿಂಪಿಕ್ಸ್

ಪ್ರಣಯ ನಗರಿಯಲ್ಲಿ ಕ್ರೀಡೋತ್ಸವ

ಎರಡಂಕಿ ಪದಕ ಭಾರತೀಯರ ಗುರಿ

ಬಹುನಿರೀಕ್ಷಿತ ಪ್ಯಾರಿಸ್ ಒಲಿಂಪಿಕ್ಸ್ ಕ್ರೀಡಾಕೂಟಕ್ಕೆ ಇಂದು (ಜುಲೈ 26) ಅದ್ದೂರಿ ಚಾಲನೆ ಸಿಗಲಿದೆ. ಗುಂಪು ಹಂತದ ಪೂರ್ವಭಾವಿ ಪಂದ್ಯಗಳು ಈಗಾಗಲೇ ಪ್ರಾರಂಭವಾಗಿದ್ದು, ಭಾರತದ ಪುರುಷ ಮತ್ತು ಮಹಿಳೆಯರ ಬಿಲ್ಲುಗಾರಿಕೆ ತಂಡ ಕ್ವಾರ್ಟರ್ ಫೈನಲ್‌ಗೆ ತಲುಪಿದೆ. ದೇಶದ 117 ಕ್ರೀಡಾಪಟುಗಳು ಮತ್ತು 140 ಸಹಾಯಕ ಸಿಬ್ಬಂದಿ ಒಲಿಂಪಿಕ್ಸ್ ಕ್ರೀಡಾಕೂಟದಲ್ಲಿ ಭಾಗವಹಿಸಲಿದ್ದಾರೆ. ಭಾರತ ತಂಡ ಈ ವರ್ಷ ಹಿಂದೆಂದಿಗಿಂತಲೂ ಹೆಚ್ಚಿನ ಪದಕ ಗೆಲ್ಲುವ ವಿಶ್ವಾಸದೊಂದಿಗೆ ಪ್ಯಾರಿಸ್ ಅಭಿಯಾನ ಆರಂಭಿಸಿದೆ. ನೀರಜ್ ಚೋಪ್ರಾ ಸೇರಿದಂತೆ ಕಳೆದ ವರ್ಷ ಪದಕ ಗೆದ್ದ ಐವರು ಈ ಬಾರಿ ಮತ್ತೆ ಸ್ಥಾನ ಪಡೆದಿದ್ದಾರೆ. ಅಥ್ಲೆಟಿಕ್ಸ್ ತಂಡದಲ್ಲಿ ಈ ಬಾರಿ 11 ಮಹಿಳೆಯರು ಮತ್ತು 18 ಪುರುಷರ ಸಹಿತ 29 ಮಂದಿ ದೇಶವನ್ನು ಪ್ರತಿನಿಧಿಸುತ್ತಿದ್ದಾರೆ. ಭಾರತದ ಪಾಲಿಗೆ ಒಲಿಂಪಿಕ್ಸ್ ಕ್ರೀಡಾಕೂಟ ಇನ್ನೂ ದೂರದ ಬೆಟ್ಟ. ವಿಶೇಷ ಎಂದರೆ 124 ವರ್ಷಗಳ ಹಿಂದೆ ಭಾರತ ಪ್ಯಾರಿಸ್ ನಿಂದಲೇ ತನ್ನ ಒಲಿಂಪಿಕ್ಸ್ ಅಭಿಯಾನ ಆರಂಭಿಸಿತ್ತು. 1900ರ ಪ್ಯಾರಿಸ್ ಒಲಿಂಪಿಕ್ಸ್ ಕ್ರೀಡಾಕೂಟದಲ್ಲಿ ಮೊದಲ ಬಾರಿಗೆ ಭಾರತವನ್ನು ಪ್ರತಿನಿಧಿಸಿದ ಏಕೈಕ ಕ್ರೀಡಾಪಟು ನಾರ್ಮನ್ ಪ್ರಿಚರ್ಡ್ ಅಥ್ಲೆಟಿಕ್ಸ್ ನಲ್ಲಿ ಎರಡು ಬೆಳ್ಳಿಯ ಪದಕಗಳನ್ನು ಜಯಿಸಿದ್ದರು. ಆದರೆ ಅಂದಿನಿಂದ ಇದುವರೆಗೆ ನಾವು ಗೆದ್ದ ಚಿನ್ನದ ಪದಕಗಳ ಸಂಖ್ಯೆ ಕೇವಲ 10. ಒಟ್ಟು ಪದಕಗಳ ಸಂಖ್ಯೆ ಕೇವಲ 35. ಹಾಕಿಯಲ್ಲಿ 1928ರಿಂದ 1956 ರವರೆಗೆ ಸತತ ಆರು ಚಿನ್ನದ ಪದಕಗಳ ಸಹಿತ ಹನ್ನೆರಡು ಒಲಿಂಪಿಕ್ಸ್‌ನಲ್ಲಿ ಹನ್ನೊಂದು ಬಾರಿ ಪದಕಗಳನ್ನು ಗೆದ್ದಿರುವುದಷ್ಟೇ ನಮ್ಮ ಹೆಗ್ಗಳಿಕೆ. ಒಲಿಂಪಿಕ್ಸ್ ಕ್ರೀಡಾಕೂಟದಲ್ಲಿ ಭಾರತ ಒಂದೂ ಪದಕ ಗೆಲ್ಲದೆ ವಾಪಸ್ಸಾದ ಉದಾಹರಣೆಗಳಿವೆ. ಕಳೆದ ಬಾರಿಯ ಟೋಕಿಯೋ ಒಲಿಂಪಿಕ್ಸ್‌ನಲ್ಲಿ 119 ಭಾರತೀಯ ಅಥ್ಲೀಟ್‌ಗಳು ಭಾಗವಹಿಸಿ 1 ಚಿನ್ನ ಸಹಿತ ಏಳು ಪದಕ ಗೆದ್ದು 47ನೇ ಸ್ಥಾನ ಪಡೆದಿದ್ದು ಇದುವರೆಗಿನ ಉತ್ತಮ ನಿರ್ವಹಣೆ. 3 ದಶಕಗಳ ಹಿಂದಿನವರೆಗೂ ಒಲಿಂಪಿಕ್ಸ್‌ನಲ್ಲಿ ಐರೋಪ್ಯ ರಾಷ್ಟ್ರ ಗಳದ್ದೇ ಪ್ರಾಬಲ್ಯವಾಗಿತ್ತು. ಆದರೆ ಈಗ ಚೀನಾ, ದ.ಕೊರಿಯಾ, ಜಪಾನ್ ಮುಂತಾದ ರಾಷ್ಟ್ರಗಳು ಯೂರೋಪ್ ಪ್ರಾಬಲ್ಯಕ್ಕೆ ಸಡ್ಡು ಹೊಡೆದು ಪದಕ ಕೊಳ್ಳೆ ಹೊಡೆಯುತ್ತಿವೆ. ವಿಶ್ವದ ಮೂರನೇ ಅತಿ ದೊಡ್ಡ ಆರ್ಥಿಕ ರಾಷ್ಟ್ರವಾಗಲು ಹೊರಟಿರುವ ಭಾರತವೂ ಈ ದಿಶೆಯಲ್ಲಿ ಹೆಚ್ಚಿನ ಸಾಧನೆ ಮಾಡಲು ಹೊರಟಿದೆ. ಹಿಂದಿನ ದಿನಗಳಿಗೆ ಹೋಲಿಸಿದರೆ ಸರಕಾರ ಕ್ರೀಡೆಗೆ ಹೆಚ್ಚು ಪ್ರೋತ್ಸಾಹ ನೀಡುತ್ತಿದೆ. ವಿಶ್ವದರ್ಜೆಯ ತರಬೇತಿಯೊಂದಿಗೆ ಭಾರತದ ಕ್ರೀಡಾಪಟುಗಳು ಕೂಡ ಈಗ ಚಿನ್ನದ ಪದಕಕ್ಕೆ ಕೊರಳೊಡ್ಡಲು ಸಜ್ಜಾಗಿದ್ದಾರೆ. ಈ ಬಾರಿ ಎರಡಂಕಿಯ ಪದಕ ಗೆಲ್ಲುವುದು ಭಾರತೀಯರ ಕನಸಾಗಿದೆ.

ಕರ್ನಾಟಕದ ನವ ಕಲಿಗಳು

ಇತಿಹಾಸ

ಪದಕಗಳ ನಡೆ

10 ಆಟಗಾರರ ಮೇಲೆ ಸ್ವರ್ಣ ಕನಸು

ಪ್ಯಾರಿಸ್ ಒಲಿಂಪಿಕ್ಸ್‌ನಲ್ಲಿ ಪ್ರತಿಯೊಬ್ಬ ಭಾರತೀಯ ಕ್ರೀಡಾಪಟುಗಳು ನಿರೀಕ್ಷೆಯೊಂದಿಗೆ ತಲುಪಿದ್ದಾರೆ. 117 ಕ್ರೀಡಪಟುಗಳು ಆಯ್ಕೆಯಾಗಿದ್ದು, ಎಲ್ಲರ ಮೇಲೂ ನಿರೀಕ್ಷೆಗಳ ಭಾರ ಇರಲಿದೆ. ಒಲಿಂಪಿಕ್ಸ್‌ನಲ್ಲಿ ಭಾರತ ಸುದೀರ್ಘ ಇತಿಹಾಸ ಹೊಂದಿದೆ. ಕಳೆದ ಬಾರಿ 1 ಚಿನ್ನ ಸಹಿತ 7 ಪದಕ ಜಯಿಸಿದ್ದ ಭಾರತ, ಈ ಬಾರಿ ಅದನ್ನು ಎರಡಂಕಿ ದಾಟಿಸಲು ಸಜ್ಜಾಗಿದೆ. ಈ ಪೈಕಿ ಭಾರತದ 10 ಕ್ರೀಡಾಪಟುಗಳು ಪದಕದ ನಿರೀಕ್ಷೆಯನ್ನು ಹೆಚ್ಚಿಸಿದ್ದಾರೆ.

ವಿನೇಶ್ ಫೋಗಟ್

3 ಬಾರಿ ಒಲಿಂಪಿಕ್ಸ್‌ಗೆ ಅರ್ಹತೆ ಪಡೆದ ಮೊದಲ ಭಾರತೀಯ ಮಹಿಳಾ ಕುಸ್ತಿಪಟು ವಿನೇಶ್ ಫೋಗಟ್ ಅವರು ಇನ್ನೂ ಪದಕ ಗೆದ್ದಿಲ್ಲ. 50 ಕೆಜಿ ವಿಭಾಗದಲ್ಲಿ ಅಪಾರ ಅನುಭವ ಹೊಂದಿದರೂ ಪದಕ ಗೆಲುವ...

ಪುರುಷರ ಹಾಕಿ ತಂಡ

ಕಳೆದ ಒಲಿಂಪಿಕ್ಸ್‌ನಲ್ಲಿ ಕಂಚು ಗೆದ್ದಿದ್ದ ಭಾರತದ ಹಾಕಿ ತಂಡ ಈ ಬಾರಿ 8ನೇ ಚಿನ್ನ ಗೆಲ್ಲಲು ಸಜ್ಜಾಗಿದೆ. 1928, 1932, 1936 ಹಾಗೂ 1948, 1952, 1956, 1980ರಲ್ಲಿ ಚಿನ್ನದ ಪದಕಕ್ಕೆ ಮುತ್ತಿಕ್ಕಿದ ಭಾರತದ ರಾಷ್ಟ್ರೀಯ ಕ್ರೀಡೆ, ಪ್ಯಾರಿಸ್‌ನಲ್ಲಿ ಪದಕದ...

ಮೀರಾಬಾಯಿ ಚಾನು

ಲವ್ಲಿನಾ ಬೊರ್ಗೊಹೈನ್

ಭಾರತೀಯ ಬಾಕ್ಸರ್ ಲವ್ಲಿನಾ ಬೊರ್ಗೊಹೈನ್ ಟೋಕಿಯೊ ಒಲಿಂಪಿಕ್ಸ್‌ನಲ್ಲಿ ಬಾಕ್ಸಿಂಗ್ 75 ಕೆಜಿ ವಿಭಾಗದಲ್ಲಿ ಕಂಚಿನ ಪದಕ ಗೆದ್ದಿದ್ದರು. ಹಾಗಾಗಿ ಪ್ಯಾರಿಸ್ ಒಲಿಂಪಿಕ್ಸ್‌ನಲ್ಲೂ ಪದಕ ಗೆಲ್ಲುವ ಭರವಸೆ ಹುಟ್ಟು ಹಾಕಿದ್ದಾರೆ. ಅವರ ಅಟ್ಯಾಕಿಂಗ್, ಆಟದ ತಂತ್ರಗಳು, ಎದುರಾಳಿ ತಂತ್ರಗಳಿಗೆ ಆಟವಾಡುವ ಲವ್ಲಿನಾ ಚಿನ್ನ ಗೆಲ್ಲುವ ಗುರಿ ಹೊಂದಿದ್ದು, ಐತಿಹಾಸಿಕ ಪುಟಗಳಲ್ಲಿ ದಾಖಲೆ ಬರೆಯಲು ಸಜ್ಜಾಗಿದ್ದಾರೆ.

ನೀರಜ್ ಚೋಪ್ರಾ

ಟೋಕಿಯೊ ಒಲಿಂಪಿಕ್ಸ್‌ನಲ್ಲಿ ಚಿನ್ನದ ಪದಕ ಗೆದ್ದಿದ್ದ ನೀರಜ್ ಚೋಪ್ರಾ, ಈ ಬಾರಿಯೂ ಪದಕದ ಭರವಸೆ ಹುಟ್ಟು ಹಾಕಿದ್ದಾರೆ. ಜಾವೆಲಿನ್ ಥ್ರೋನಲ್ಲಿ ಕಳೆದ 2 ವರ್ಷಗಳಲ್ಲಿ ಹಲವು ಪದಕಗಳನ್ನು ಮುಡಿಗೇರಿಸಿಕೊಂಡಿರುವ ಅವರು, ಒಲಿಂಪಿಕ್ಸ್‌ಗೂ ಮುನ್ನ ಉತ್ತಮ ಲಯದಲ್ಲಿದ್ದರು...

ಪಿ.ವಿ. ಸಿಂಧು

1896ರಲ್ಲೇ ಪ್ರಾರಂಭವಾದ ಒಲಿಂಪಿಕ್ಸ್‌ನಲ್ಲಿ ಸಾವಿರಾರು ಆಟಗಾರರು ಪದಕಗಳನ್ನು ಗೆದ್ದಿದ್ದಾರೆ. ಆದರೆ ಒಲಿಂಪಿಕ್ಸ್‌ನಲ್ಲಿ ಅತಿಹೆಚ್ಚು ಪದಕಗಳನ್ನು ಗೆದ್ದ ಪುರುಷ- ಮಹಿಳಾ ಕ್ರೀಡಾಪಟುಗಳು ಯಾರು ಎಂಬ ಪ್ರಶ್ನೆಗೆ ಉತ್ತರ ಇಲ್ಲಿದೆ. ಕ್ರೀಡಾಕೂಟದ ಆರಂಭದಲ್ಲಿ ಪದಕಗಳು ಒಂದು ಒಲಿಂಪಿ ಯಾಡ್‌ನಿಂದ ಇನ್ನೊಂದಕ್ಕೆ ಬದಲಾಗುತ್ತಿವೆ. 1896 ರಲ್ಲಿ ಅಥೆನ್ಸ್‌ನಲ್ಲಿ ನಡೆದ ಮೊದಲ ಆಧುನಿಕ ಕ್ರೀಡಾಕೂಟದಲ್ಲಿ ವಿಜೇತರಿಗೆ ಆಲಿವ್ ಮಾಲೆ ಮತ್ತು ಬೆಳ್ಳಿ ಪದಕವನ್ನು ನೀಡ ಲಾಯಿತು. ಆದರೆ ರನ್ನರ್- ಅಪ್ ಕಂಚಿನ ಪದಕ ಮತ್ತು ಲಾರೆಲ್ ಮಾಲೆಯನ್ನು ಪಡೆದರು.

ಗೋಲ್ಡನ್ ಬಾಯ್ಸ್

- 2004-2016 — ಫೆಲ್ಪ್ಸ್, ಮೈಕೆಲ್ — ಯುಎಸ್‌ಎ — ಅಕ್ವಾಟಿಕ್ಸ್ — 28 ಪದಕ
- 1972-1980 — ಆಂಡ್ರಿಯಾನೋವ್, ನಿಕೊಲಾಯ್ — ರಷ್ಯಾ, ಜಿಮ್ನಾಸ್ಟಿಕ್ಸ್ — 15 ಪದಕ
- 1956-1964 — ಶಖ್ಲಿನ್, ಬೋರಿಸ್ — ರಷ್ಯಾ — ಜಿಮ್ನಾಸ್ಟಿಕ್ಸ್ — 13 ಪದಕ
- 1936-1960 — ಮಂಗಿಯಾರೊಟ್ಟಿ, ಎಡೋರ್ಡೊ — ಇಟಲಿ, ಫೆನ್ಸಿಂಗ್ — 13 ಪದಕ
- 1952-1964 — ಒನೊ, ತಕಾಶಿ — ಜಪಾನ್ — ಜಿಮ್ನಾಸ್ಟಿಕ್ಸ್ — 13 ಪದಕ
- 1952-1964 — ಕ್ಯಾಟೊ, ಸಾವೊ — ಜಪಾನ್ — ಜಿಮ್ನಾಸ್ಟಿಕ್ಸ್ — 12 ಪದಕ
- 1920-1928 — ನೂರ್ಮಿ, ಪಾವೊ — ಫಿನ್ — ಅಥ್ಲೆಟಿಕ್ಸ್ — 12 ಪದಕ
- 1996-2000 — ನೆಮೊವ್, ಅಲೆಕ್ಸಿ — ರಷ್ಯಾ — ಜಿಮ್ನಾಸ್ಟಿಕ್ಸ್ — 12 ಪದಕ
- 2004-2016 — ಲೊಚ್ಟೆ, ರಯಾನ್ — ರಷ್ಯಾ — ಜಲ ಕ್ರೀಡೆಗಳು — 12 ಪದಕ
- 1912-1924 — ಓಸ್ಬರ್ನ್, ಕಾರ್ಲ್ ಟೌನ್ಸೆಂಡ್ — ಯುಎಸ್‌ಎ — ಶೂಟಿಂಗ್ — 11 ಪದಕ

ಗೋಲ್ಡನ್ ಗರ್ಲ್ಸ್

- 1956-1964 — ಲ್ಯಾಟಿನಿನಾ, ಲಾರಿಸಾ — ಯುಎಸ್‌ಎ — ಜಿಮ್ನಾಸ್ಟಿಕ್ — 18 ಪದಕ
- 1992-2020 — ವರ್ತ್, ಇಸಾಬೆಲ್ಲೆ — ಜರ್ಮನಿ — ಈಕ್ವೆಸ್ಟ್ರಿಯನ್ — 12 ಪದಕ
- 1980-2004 — ಫಿಶರ್-ಸ್ಮಿತ್, ಬಿರ್ಗಿಟ್ — ಜರ್ಮನಿ — ದೋಣಿ — 12 ಪದಕ
- 1992-2004 — ಥಾಂಪ್ಸನ್, ಜೆನ್ನಿ — ಯುಎಸ್‌ಎ — ಜಲ ಕ್ರೀಡೆಗಳು — 12 ಪದಕ
- 1984-2008 — ಟೊರೆಸ್, ಡೇರಿಯಸ್ — ಯುಎಸ್‌ಎ — ಜಲ ಕ್ರೀಡೆಗಳು — 12 ಪದಕ
- 2004-2012 — ಕಾಫ್ಲಿನ್, ನಟಾಲಿ — ಯುಎಸ್‌ಎ — ಅಕ್ವಾಟಿಕ್ಸ್ — 12 ಪದಕ
- 1960-68 — ಕಸ್ಲಾವ್‌ಸ್ಕಾ, ವೆರಾ — ಜೆಕೊಸ್ಲೊವಾಕಿಯಾ — ಜಿಮ್ನಾಸ್ಟಿಕ್ಸ್ — 11 ಪದಕ
- 8. 2016-2020 — ಮೆಕ್ಕಿಯಾನ್, ಎಮ್ಮಾ — ಆಸ್ಟ್ರೇಲಿಯಾ — ಜಲ ಕ್ರೀಡೆಗಳು — 11 ಪದಕ
- 2004-2020 — ಫೆಲಿಕ್ಸ್, ಅಲಿಸನ್ — ಯುಎಸ್‌ಎ — ಅಥ್ಲೆಟಿಕ್ಸ್ — 11 ಪದಕ
- 1992-2004 — ವ್ಯಾನ್ ಅಲ್ಮ್‌ಸಿಕ್, ಫ್ರಾನ್ಜಿಸ್ಕಾ — ಜರ್ಮನಿ — ಅಕ್ವಾಟಿಕ್ಸ್ — 11 ಪದಕ

ಜಗತ್ತಿನೆಲ್ಲೆಡೆ ಗರಿಗೆದರಿದ ಕ್ರೀಡಾ ಸಂಭ್ರಮ

ಇವೆಲ್ಲ ಇದೆ..

ದೋಣಿ ಪರೇಡ್

ಮೊದಲ ಬ್ರೇಕಿಂಗ್

68,477 ಕೋಟಿ ರೂ.

ಕ್ರೀಡಾಗ್ರಾಮ

ಇಂಡಿಯಾ ಹೌಸ್

ಮೆಡಲ್ ಐಫೆಲ್ ಟವರ್

ಪ್ರಾಹಾರವೇ ಬೆಸ್ಟ್

32 ಪ್ಯಾರಿಸ್ 2024ರ ಒಲಿಂಪಿಕ್ ಕ್ರೀಡಾಕೂಟದ ಕ್ರೀಡೆಗಳು ಸ್ಪರ್ಧೆಯ ಪಟ್ಟಿ

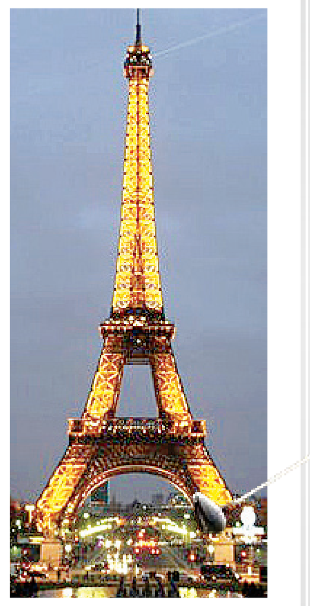

ವಾಟರ್ಸ್ ಚಾನೆಲ್

ಅದಿತಿ ಅಶೋಕ್

ಸಿಫ್ಟ್ ಕೌರ್ ಸಮ್ರ

ನಿಖತ್ ಜರೀನ್

ಸಾತ್ವಿಕ್ - ಚಿರಾಗ್

ಆರ್ಚರಿ: ಕ್ವಾರ್ಟರ್ ಫೈನಲ್‌ಗೆ ಭಾರತ

ಜಿಮ್ನಾಸ್ಟಿಕ್‌ಗೆ ದೇಹ ಮುಚ್ಚುವ ಸೂಟ್

ಪ್ಯಾರಿಸ್: ಈ ಬಾರಿಯ ಒಲಿಂಪಿಕ್ಸ್‌ನಲ್ಲಿ ಪಾಲ್ಗೊಂಡಿರುವ ಜರ್ಮನಿಯ ಜಿಮ್ನಾಸ್ಟಿಕ್ ತಂಡದ ಮಹಿಳಾ ಕ್ರೀಡಾಪಟುಗಳು ಸಂಪೂರ್ಣ ದೇಹ...

ಹಾಕಿ

ಟೇಬಲ್ ಟೆನಿಸ್

ಶೂಟಿಂಗ್

ಬ್ಯಾಡ್ಮಿಂಟನ್

ಆರ್ಚರಿ

ವಿಶ್ವವಾಣಿ

ಸಂಪಾದಕೀಯ

ಗದ್ದಲಕ್ಕೆ ಸೀಮಿತವಾದ ಸದನ ಕಲಾಪ

ವಿಧಾನಸಭೆ ಮುಂಗಾರು ಅಧಿವೇಶನ ಎಂದಿನಂತೆ ಗದ್ದಲದಲ್ಲಿ ಆರಂಭವಾಗಿ ಗದ್ದಲದಲ್ಲಿಯೇ ಕೊನೆಗೊಂಡಿದೆ. ಶುಕ್ರವಾರ ಕೊನೆಗೊಳ್ಳಬೇಕಿದ್ದ ಅಧಿವೇಶನವು ಒಂದು ದಿನ ಮುಂಚಿತವಾಗಿಯೇ ಅಂತ್ಯ ಕಂಡಿದೆ. ವಿಪರ್ಯಾಸವೆಂದರೆ ಇಡೀ ರಾಜ್ಯ ಮಳೆ ಮತ್ತು ಪ್ರವಾಹ ಪರಿಸ್ಥಿತಿಯಲ್ಲಿ ಸಿಲುಕಿ ತತ್ತರಿಸುತ್ತಿದ್ದರೂ ಸದನದಲ್ಲಿ ಈ ಬಗ್ಗೆ ಪೂರ್ಣ ಪ್ರಮಾಣದಲ್ಲಿ ಚರ್ಚೆ ಆಗಲೇ ಇಲ್ಲ. ಮಳೆ ಅಬ್ಬರ ಈಗಲೂ ಮುಂದುವರಿದಿದೆ. ರಾಜ್ಯದ ಪ್ರಮುಖ ಜಲಾಶಯಗಳಿಂದ ಭಾರೀ ಪ್ರಮಾಣದಲ್ಲಿ ನೀರು ಹೊರ ಬಿಡಲಾಗುತ್ತಿದೆ. ತೀರ ಪ್ರದೇಶದ ಮನೆಗಳು ಮುಳುಗಡೆ ಭೀತಿಯಲ್ಲಿವೆ. ಗುಡ್ಡ ಕುಸಿತದಿಂದ ಹೆದ್ದಾರಿಗಳೇ ಮುಚ್ಚಿ ಹೋಗಿರುವ ಕಾರಣ ರಾಜ್ಯದ ಕರಾವಳಿ ಮತ್ತು ಮಲೆನಾಡು ಪ್ರದೇಶಕ್ಕೆ ಸಂಪರ್ಕ ದುಸ್ತರವಾಗಿದೆ. ಜನಸಾಮಾನ್ಯರ ಈ ಬವಣೆಗಳ ಬಗ್ಗೆ ಸದನದಲ್ಲಿ ಒಂದಿಷ್ಟಾದರೂ ಚರ್ಚೆ ಆಗಬೇಕಿತ್ತು. ಅಂಕೋಲಾ ಹೆದ್ದಾರಿಯಲ್ಲಿ ಭೂಕುಸಿತ ಸಂಭವಿಸಿದ ಸ್ಥಳಕ್ಕೆ ಮುಖ್ಯಮಂತ್ರಿ ಸಿದ್ದರಾಮಯ್ಯ ಮತ್ತು ಕೇಂದ್ರ ಸಚಿವ ಎಚ್.ಡಿ. ಕುಮಾರಸ್ವಾಮಿ ಅವರು ಭೇಟಿ ನೀಡಿದ ಬಳಿಕವೂ ಕಾಣೆಯಾದವರ ಶವ ಇನ್ನೂ ದೊರೆತಿಲ್ಲ. ಭೂಕುಸಿತದಲ್ಲಿ ಸಮಾಧಿಯಾದ ವ್ಯಕ್ತಿಯನ್ನು ಹುಡುಕಿಕೊಡುವಂತೆ ಸಂಬಂಧಿಕರು ಹೈಕೋರ್ಟ್ ಮೆಟ್ಟಿಲೇರಿದ್ದಾರೆ. ಪ್ರಶ್ನೋತ್ತರ ಅವಧಿಯಲ್ಲಿ ಅಲ್ಲೊಬ್ಬ ಇಲ್ಲೊಬ್ಬ ಶಾಸಕರು ಮಳೆ ಅನಾಹುತಗಳ ಬಗ್ಗೆ ಪ್ರಸ್ತಾಪಿಸಿದ್ದನ್ನು ಬಿಟ್ಟರೆ, ಪ್ರತೀವರ್ಷ ಕರಾವಳಿ, ಮಲೆನಾಡಿನಲ್ಲಿ ಮಳೆಗಾಲದಲ್ಲಿ ಎದುರಾಗುವ ಗುಡ್ಡ ಕುಸಿತದ ಸಮಸ್ಯೆಗಳಿಗೆ ಕಾರಣ ಮತ್ತು ಕಾಯಂ ಪರಿಹಾರ ಹುಡುಕುವ ಬಗ್ಗೆ ಚರ್ಚೆ ನಡೆಯಲೇ ಇಲ್ಲ. ಎರಡು ವಾರಗಳ ಕಾಲ ನಡೆದ ಅಧಿವೇಶನ ಮಹರ್ಷಿ ವಾಲ್ಮೀಕಿ ನಿಗಮದ ಹಗರಣ ಮತ್ತು ಮುಡಾ ಹಗರಣಗಳ ನಡುವೆ ಗಿರಕಿ ಹೊಡೆದಿದ್ದು ಬಿಟ್ಟರೆ ಯಾವ ಚರ್ಚೆಯೂ ತಾತ್ವಿಕ ಅಂತ್ಯ ಕಾಣಲಿಲ್ಲ. ಅಂತಿಮ ದಿನದಂದು ಚರ್ಚೆ ಇಲ್ಲದೆಯೇ ಆರು ಪ್ರಮುಖ ವಿಧೇಯಕಗಳನ್ನು ಅಂಗೀಕರಿಸಲಾಯಿತು. ಪ್ರಜಾಪ್ರಭುತ್ವದ ದೇಗುಲದಲ್ಲಿ ಪ್ರಜೆಗಳ ಆಶೋತ್ತರಗಳಿಗೆ ಅನುಗುಣವಾಗಿ ಅಗತ್ಯ ಕಾನೂನುಗಳನ್ನು ರೂಪಿಸುವುದು ಶಾಸನಸಭೆಯ ಕರ್ತವ್ಯ. ಪ್ರತಿಯೊಂದು ಶಾಸನದ ಒಳಿತು ಕೆಡುಕುಗಳ ಬಗ್ಗೆ ಎಲ್ಲ ಸದಸ್ಯರು ಸೇರಿ ವಿಸ್ತೃತವಾಗಿ ಚರ್ಚೆ ನಡೆಸಿ, ಬಹುಮತದ ಆಧಾರದಲ್ಲಿ ನಿರ್ಧಾರ ತೆಗೆದುಕೊಳ್ಳಬೇಕೆನ್ನುವುದು ಪ್ರಜಾಸತ್ತೆಯ ಆಶಯ. ಆದರೆ ಹೆಚ್ಚಿನ ಸಂದರ್ಭಗಳಲ್ಲಿ ಆಡಳಿತ ಮತ್ತು ವಿಪಕ್ಷಗಳೆರಡೂ ತಮ್ಮ ಪೂರ್ವ ನಿರ್ಧರಿತ ಅಜೆಂಡಾದಂತೆ ಕಾರ್ಯ ನಿರ್ವಹಿಸುತ್ತವೆ ಹೊರತು ಜನರ ಒಳಿತು ಕೆಡುಕುಗಳ ಚರ್ಚೆಗೆ ಆದ್ಯತೆ ಸಿಗುವುದು ಕಡಿಮೆ. ಲೋಕಸಭೆಗೆ ಆಯ್ಕೆಯಾದ ವಿಪಕ್ಷ ಬಿಜೆಪಿ ಮತ್ತು ಜೆಡಿಎಸ್‌ನ ಒಂದಷ್ಟು ನಾಯಕರ ಅನುಪಸ್ಥಿತಿಯೂ ಈ ಬಾರಿ ಸದನವನ್ನು ಕಾಡಿದೆ.

ಸೊಂಪಾದಕೀಯ

ಫೇಸ್‌ಬುಕ್‌ನಲ್ಲಿ ಕೆಲಸ ಇಲ್ಲ

ಭಾರತದ ಸಾಮಾಜಿಕ ಜಾಲತಾಣಗಳಲ್ಲಿ ಅತಿ ಹೆಚ್ಚು ಜನಪ್ರಿಯ ಅಂದ್ರೆ, ಅದು ಫೇಸ್‌ಬುಕ್. ಇಲ್ಲಿ ಜನಗಳು ತಮ್ಮ ವೈಯಕ್ತಿಕ ಜೀವನದಿಂದ ಹಿಡಿದು ದೇಶದಲ್ಲಿ ಆಗೋ ಎಲ್ಲ ಬೆಳವಣಿಗೆಗಳ ಬಗ್ಗೆಯೂ ತಮ್ಮ ಒಪಿನೀಯನ್ ಹಾಕಿ ಖುಷಿ ಪಟ್ಟುಕೊಳ್ಳುತ್ತಾರೆ. ಕೆಲವರಂತೂ ಈ ಫೇಸ್‌ಬುಕ್‌ಗೆ ಎಷ್ಟು ಅಡಿಕ್ಟ್ ಆಗಿರ್ತಾರೆ ಅಂದ್ರೆ ನೀವೆಲ್ಲಿ ಕೆಲಸ ಮಾಡ್ತಾರಾ ಅಂತ ಕೇಳಿದ್ರೆ, ಫೇಸ್‌ಬುಕ್‌ನಲ್ಲಿ ಅಂತ ಹೇಳುವಷ್ಟು. ಆದರೆ ಈಗ ಫೇಸ್‌ಬುಕ್ ಸಂಸ್ಥೆಯಿಂದ ಒಂದು ಸುದ್ದಿ ಬಂದಿದೆ. ಅದೇನಪ್ಪಾ ಅಂದ್ರೆ, ಎಫ್‌ಬಿಯಲ್ಲಿ ಈಗ ಅನೇಕರನ್ನು ಕೆಲಸದಿಂದ ಕಿತ್ತು ಹಾಕುತ್ತಿದ್ದಾರಂತೆ. ಹಾಗಂತ, ಇದು ಮಾಡೋಕೆ ಬೇರೆ ಕೆಲಸ ಇಲ್ಲದೆ ಫೇಸ್‌ಬುಕ್‌ನಲ್ಲಿ ಕಾಲ ಕಳೆಯುವವರಿಗೆ ಸಂಬಂಧಪಟ್ಟಿದ್ದು ಅಂದ್ಕೊಬೇಡಿ. ಇದು ಫೇಸ್‌ಬುಕ್ ಆಫೀಸಿನಲ್ಲಿ ಕೆಲಸ ಮಾಡುವ ಉದ್ಯೋಗಿಗಳಿಗೆ ಸಂಬಂಧ ಪಟ್ಟ ವಿಷಯ. ಹಾಗಾಗಿ 'ಫೇಸ್‌ಬುಕ್‌ನಲ್ಲಿ ಕೆಲಸ ಮಾಡುವ' ನಮ್ಮ ಕೆಲವು ಯುವಕ ಯುವತಿಯರು ಇದರಿಂದ ಗಾಬರಿ ಪಡಬೇಕಾಗಿಲ್ಲ. ಪ್ರಪಂಚದಾದ್ಯಂತ ಕೋಟ್ಯಾಂತರ ಗ್ರಾಹಕರನ್ನು ಹೊಂದಿರುವ ಫೇಸ್‌ಬುಕ್‌ಗೆ ಕೆಲಸಗಾರರನ್ನು ಕಿತ್ತು ಹಾಕುವ ಗತಿ ಯಾಕೆ ಬಂತು ಅನ್ನೋದು ಗೊತ್ತಿಲ್ಲ. ಆದರೆ ಬಳಕೆದಾರರು ಆಕ್ಷೇಪಾರ್ಹ ಬರವಣಿಗೆಗಳನ್ನು ಹಾಕಿದಾಗ ಅವುಗಳನ್ನು ಕಿತ್ತು ಹಾಕುವಷ್ಟೇ ಸಲೀಸಾಗಿ ಈಗ ಫೇಸ್‌ಬುಕ್ ತನ್ನ ನೌಕರರನ್ನು ಕಿತ್ತು ಹಾಕಲಿದೆ. ಆದರೆ ಈಗ ನೌಕರರು ಕಡಿಮೆ ಆಗಿರೋದ್ರಿಂದ ನಮ್ಮ ಪೋಸ್ಟ್‌ಗಳನ್ನು ಪರಿಶೀಲನೆ ಮಾಡುವವರು ಕಮ್ಮಿ ಆಗುತ್ತಾರೆ. ಹಾಗಾಗಿ ಕುಂಟು ನೆಪ ಹೇಳಿ, ಸುಖಾ ಸುಮ್ಮನೆ ತಮಾಷೆಗೆ ಹಾಕಿದ ಪೋಸ್ಟ್‌ಗಳನ್ನೂ ರಿಪೋರ್ಟ್ ಮಾಡಿ ಪೋಸ್ಟ್ ಡಿಲೀಟ್ ಮಾಡೋದು, ಅಕೌಂಟ್ ರಿಸ್ಟ್ರಿಕ್ಟ್ ಮಾಡೋದು ಇಂಥದ್ದೆಲ್ಲ ಇನ್ನು ಮುಂದೆ ಆದ್ರೂ ಕಮ್ಮಿ ಆಗುತ್ತೇನೋ ನೋಡ್ಬೇಕು ಅಂತ ಫೇಸ್‌ಬುಕ್ ಬಳಕೆದಾರರಂತೂ ಕೊಂಚ ನಿರಾಳವಾಗಿದ್ದಾರೆ. ಆದರೆ ಫೇಸ್ ಬುಕ್ ತನ್ನ ಯಾವ ಡಿಪಾರ್ಟ್‌ಮೆಂಟ್‌ನ ಕೆಲಸಗಾರರನ್ನು ಕಿತ್ತು ಹಾಕಲಿದೆ ಅನ್ನೋದು ಇನ್ನೂ ಸ್ಪಷ್ಟವಾಗಿಲ್ಲ. ಆ ನೌಕರರು ಮಾಡಿದ ತಪ್ಪು ಏನು ಅಂತಾನೂ ಗೊತ್ತಿಲ್ಲ. ಆದರೆ, ಫೇಸ್ ಬುಕ್ ಆಫೀಸಿನಲ್ಲಂತೂ, ಮಾಡೋ ಕೆಲಸ ಬಿಟ್ಟು ಯಾವಾಗ್ಲೂ ಫೇಸ್ ಬುಕ್ ನೋಡ್ತಾ ಕೂತಿದ್ದ ಅಂತ ಕಾರಣ ಕೊಟ್ಟು ಯಾರನ್ನೂ ಕೆಲಸದಿಂದ ತೆಗೆಯೋಕಾಗಲ್ಲ ಬಿಡಿ!

ಸಂಪಾದಕರ ಸದ್ಯಶೋಧನೆ

ಗಿಣಿಗೇರಾ, ಚಿಂತಾದ್ರಿಪೇಟೆ ಕುರಿತು

ನೀವು ಗಿಣಿಗೇರಾ ಎಂಬ ಊರ ಹೆಸರನ್ನು ಕೇಳಿರಬಹುದು. ಕೊಪ್ಪಳದಿಂದ ಸುಮಾರು ಹತ್ತು ಕಿಮೀ ದೂರದಲ್ಲಿರುವ, ಸುಮಾರು ಐದು ಸಾವಿರ ಜನಸಂಖ್ಯೆಯಿರುವ ಒಂದು ಊರು. ರಾಷ್ಟ್ರೀಯ ಹೆದ್ದಾರಿಯ ಪಕ್ಕದಲ್ಲಿದೆ. ಗುಂತಕಲ್ – ಹುಬ್ಬಳ್ಳಿ ನಡುವಿನ ರೈಲು ಮಾರ್ಗದಲ್ಲಿ ಗಿಣಿಗೇರಾ ರೈಲು ನಿಲ್ದಾಣವಿದೆ. ಕೆಲ ವರ್ಷಗಳ ಹಿಂದೆ ಕೊಪ್ಪಳದ ಜಲಋಷಿ ಎಂದೇ ಖ್ಯಾತರಾದ ಶ್ರೀ ಅಭಿನವ ಗವಿಸಿದ್ದೇಶ್ವರ ಸ್ವಾಮೀಜಿ ಅವರು ಗಿಣಿಗೇರಾದಲ್ಲಿ ಒಂದು ಕೆರೆಯನ್ನು ಅಭಿವೃದ್ಧಿಪಡಿಸಿದ್ದು ಗೊತ್ತಿರಬಹುದು. ಆ ಸಂದರ್ಭದಲ್ಲಿ ಸ್ವಾಮೀಜಿ ಅವರು, 'ಈ ಊರಿಗೆ ಗಿಣಿಗೇರಾ ಎಂಬ ಹೆಸರು ಯಾಕೆ ಬಂದಿರಬಹುದು? ಪ್ರಾಯಶಃ ಈ ಊರಿನ ಹೆಸರು ಗಿಣಿಗಳ ಕೆರೆ ಅಥವಾ ಗಿಣಿ ಕೆರೆ ಎಂದಿದ್ದಿರಬಹುದು. ಜನರ ಬಾಯಲ್ಲಿ ಅದು ಗಿಣಿಗೇರಾ ಆಗಿರಬೇಕು' ಎಂದು ಹೇಳಿದ್ದರು. ಅನೇಕ ಊರುಗಳ ಹೆಸರು ಹೀಗೆ ಏನೇನೋ ರೂಪಗಳನ್ನು ಪಡೆಯುತ್ತವೆ. ಬ್ರಿಟಿಷರ ಕಾಲದಲ್ಲಿ ಅವರಿಗೆ ಊರಿನ ಹೆಸರುಗಳನ್ನು ಸ್ಪಷ್ಟವಾಗಿ ಉಚ್ಚರಿಸಲು ಬರುತ್ತಿರಲಿಲ್ಲ. ಅವರಿಗೆ ನಾಲಗೆ ಹೊರಳುತ್ತಿರಲಿಲ್ಲ. ಅವರು ಇತ್ತ ಹೆಸರುಗಳನ್ನೂ ಸ್ಥಳೀಯರಿಗೆ ಹೇಳಲು ಬರುತ್ತಿರಲಿಲ್ಲ. ಹೀಗಾಗಿ ಅನೇಕ ಊರುಗಳ ಹೆಸರುಗಳು ವಿರೂಪವಾದವು. ಬೆಂದಕಾಳೂರು ಬ್ಯಾಂಗಲೋರ್ ಆಗಿ, ನಂತರ ಬೆಂಗಳೂರು ಆಗಿದ್ದು ಒಂದು ಉತ್ತಮ ನಿದರ್ಶನ. ಇದೇ ರೀತಿ ಅಸಂಖ್ಯ ಊರುಗಳ ಹೆಸರುಗಳು ವಿರೂಪಗೊಂಡವು. ಈ ಬಗ್ಗೆ ನಿಘಂಟು ತಜ್ಞ ಪ್ರೊ. ಜಿ.ವೆಂಕಟಸುಬ್ಬಯ್ಯನವರು ಆಗಾಗ ಒಂದು ಉದಾಹರಣೆ ಕೊಡುತ್ತಿದ್ದುದು ನೆನಪಾಗುತ್ತಿದೆ. ಚಿಂತಾದ್ರಿಪೇಟೆ ಎಂಬ ಊರಿನ ಹೆಸರು ಹೇಗೆ ಬಂದಿರಬಹುದು? ಅಂದಿನ ಮದರಾಸಿನಲ್ಲಿ Barber's Bridge ಎಂಬ ಒಂದು ಪ್ರದೇಶವಿದೆ. ಬ್ರಿಟಿಷರ ಕಾಲದಲ್ಲಿ ಹ್ಯಾಮಿಲ್ಟನ್ ಎಂಬ ಬ್ರಿಟಿಷ್ ಅಧಿಕಾರಿಯ ಹೆಸರನ್ನು ಆ ಸೇತುವೆಗೆ ಇಡಲಾಯಿತು. ಸ್ಥಳೀಯರಿಗೆ ಹ್ಯಾಮಿಲ್ಟನ್ ಎಂದು ಉಚ್ಚರಿಸುವುದು ಕಷ್ಟವಾಯಿತು. ಅವರು ಆ ಹೆಸರನ್ನು ಅಂಬಟ್ಟನ್ ಎಂದು ಉಚ್ಚರಿಸಲಾರಂಭಿಸಿದರು. ತಮಿಳಿನಲ್ಲಿ ಅಂಬಟ್ಟನ್ ಅಂದ್ರೆ ಕ್ಷೌರಿಕ ಎಂದರ್ಥ. ಹೀಗಾಗಿ ಹ್ಯಾಮಿಲ್ಟನ್ ಹೆಸರಿನ ಸೇತುವೆ ಅಂಬಟ್ಟನ್ ಸೇತುವೆಯಾಗಿ, ಅದನ್ನು ಇಂಗ್ಲಿಷಿನಲ್ಲಿ ಕೆಲವರು ಪುನಃ ಅನುವಾದಿಸಿ, Barber's Bridge ಆಯಿತು. ಇದೇ ರೀತಿ ಚಿಂತಾದ್ರಿಪೇಟೆಯ ಹೆಸರು ವಿರೂಪಗೊಂಡಿತು ಎಂದು ಪ್ರೊ.ಜೀವಿಯವರು ಹೇಳುತ್ತಿದ್ದುದನ್ನು ಕೇಳಿದ್ದೇನೆ. ಮದರಾಸಿನಲ್ಲಿ ಚಿಂತಾದ್ರಿಪೇಟೆ ಎಂಬ ಬೀದಿಯಿದೆ. ಅದಕ್ಕೆ St.Andrew Petಎಂದು ಬ್ರಿಟಿಷರು ನಾಮಕರಣ ಮಾಡಿದರು. ಆದರೆ ಸ್ಥಳೀಯ ತಮಿಳರಿಗೆ ಅದನ್ನು ಉಚ್ಚರಿಸಲು ಕಷ್ಟವಾಗುತ್ತಿತ್ತು. ಸೇಂಟ್ ಆಂಡ್ರೂ ಪೇಟ್ ಸ್ಥಳೀಯರ ಬಾಯಲ್ಲಿ ಚಿಂತಾದ್ರಿಪೇಟೆ ಆಯಿತು. ಕ್ರಮೇಣ ಜನ ಸೇಂಟ್ ಆಂಡ್ರೂ ಪೇಟ್ ಎಂದು ಹೇಳುವುದನ್ನು ಬಿಟ್ಟು ಚಿಂತಾದ್ರಿಪೇಟೆ ಎಂದೇ ಹೇಳಲು ಆರಂಭಿಸಿದರು. ಅದೇ ಹೆಸರು ಕಾಯಂ ಆಯಿತು. ಈಗಂತೂ ಜನ ಸೇಂಟ್ ಆಂಡ್ರೂ ಪೇಟ್ ಎಂದು ಯಾರೂ ಹೇಳುವುದಿಲ್ಲ. ಜನಮಾನಸದಲ್ಲಿ ಚಿಂತಾದ್ರಿಪೇಟೆಯೇ ಗಟ್ಟಿಯಾಗಿ ನೆಲೆಯೂರಿಬಿಟ್ಟಿದೆ. ಅದೇ ರೀತಿ ಮೈಸೂರಿನ ಕತ್ವಾಡಿಪುರ ಎಂಬ ಬಡಾವಣೆಯ ಹೆಸರು. ಕತ್ವಾಡಿ ಅಂದರೆ ಕೃಷ್ಣರಾಜವೊಡೆಯ ಎಂಬುದರ ತದ್ಭವ. ಕೃಷ್ಣರಾಜ ಒಡೆಯರಪುರ ಕ್ರಮೇಣ ಸುಲಭವಾಗಿ ಕತ್ವಾಡಿಪುರವಾಯಿತು. ಬೆಂಗಳೂರಿನಲ್ಲಿ ಪಟಾಲಮ್ಮ ಬೀದಿ ರಸ್ತೆ ಎಂಬ ಹೆಸರನ್ನು ಕೇಳಿರಬಹುದು. ಅದು ಮೊದಲು ಪಾತಾಳಮ್ಮ ಬೀದಿ ಆಗಿತ್ತಂತೆ. ಯಾರೋ ಕೆಲವರು ಅದನ್ನು ಪಟಾಲಮ್ಮ ಎಂದು ಕರೆದರು. ಅದೇ ಕ್ರಮೇಣ ಶಾಶ್ವತವಾಗಿ ಹೋಯಿತು. ಈಗ ಪಾತಾಳಮ್ಮ ಬೀದಿ ಎಂದು ಕರೆದರೆ, ಅರ್ಥವಾಗದೇ ಗೊಂದಲವಾದೀತು. ವಿಮಾನಗರ ಭೀಮಾನಗರವಾಗಿದ್ದೂ ಹೀಗೆ. ಬಾಣಾವರಕ್ಕೆ ಆ ಹೆಸರು ಹೇಗೆ ಬಂತು ಎಂಬುದಕ್ಕೆ ಒಂದು ದೊಡ್ಡ ಐತಿಹ್ಯ ಅಥವಾ ಕತೆಯೇ ಇದೆ.

ಸಾಧನೆಗೆ ಸಿದ್ಧ ಫಾರ್ಮುಲಾ ಇಲ್ಲ, ಒಮ್ಮೆಲೆ ಸಾಧನೆಯೂ ಆಗಲ್ಲ

ಶಿಶಿರ ಕಾಲ
ಶಿಶಿರ್ ಹೆಗಡೆ
shishirh@gmail.com

ದಿನಕ್ಕೆ ಹತ್ತಾರು ಮಂದಿ ಸಾಧಕರ ಬಗ್ಗೆ, ಅವರ ಸಾಧನೆಯ ಬಗ್ಗೆ ಒಂದಿಲ್ಲೊಂದು ಮೂಲದಿಂದ ಕೇಳುತ್ತೇವೆ. ಇನ್ನು ಕೆಲವು ಈಗಾಗಲೇ ಗೊತ್ತಿರುವ ಸಾಧಕರ ದಾಟಿದ ಇನ್ನೊಂದು ಮೈಲಿಗಲ್ಲಿನ ಸುದ್ದಿ. ಕೆಲವರ ಹೊಸ ಸಾಧನೆಗಳು ಕೊನೆ ಕೊನೆಗೆ ಆಶ್ಚರ್ಯವನ್ನು ಕೂಡ ಹುಟ್ಟಿ ಹಾಕುವುದಿಲ್ಲ, ತೆಂಡೂಲ್ಕರ್, ಕೊಹ್ಲಿ ಸೆಂಚುರಿ ಹೊಡೆದಂತೆ. ಓದಿ – ಕೇಳಿ – ನೋಡಿ ಖುಷಿಯಾಗುತ್ತದೆ – ಆದರೆ ಆಶ್ಚರ್ಯವಾಗುವುದಿಲ್ಲ. ಬೆಳಗ್ಗೆ ಎದ್ದು ಪತ್ರಿಕೆ ತೆರೆದರೆ ಒಂದಿಷ್ಟು ಸಾಧನೆಗಳು – ಒಂದೆರಡು ಹೊಸ ಸಾಧಕರು ಪ್ರತೀ ದಿನ ಗೊತ್ತಾಗುತ್ತಾರೆ. ಸ್ಪೋರ್ಟ್ಸ್ ಪುಟ ಎಂದರೆ ಅದು ಸಾಧನೆಯ ಸುದ್ದಿಯೇ. ವಿಜ್ಞಾನಿಯ ಬಗ್ಗೆ, ಆಟಗಾರನ ಬಗ್ಗೆ, ಸಾಹಿತಿಯ ಬಗ್ಗೆ, ಬಿಸಿನೆಸ್ ಪರ್ಸನಾಲಿಟಿಯ ಬಗ್ಗೆ ಒಬ್ಬರು ಬರೆದಿದ್ದಾರೆ ಎಂದರೆ ಅದು ಸಾಧನೆಗೆ ಸಂಬಂಧಿಸಿದ್ದೇ. ಏನೇನೋ ಸಾಧನೆಗಳು, ಯಾವ ಯಾವುದೋ ಫೀಲ್ಡ್, ಎಂಥೆಂಥದ್ದೋ ಮೂಲ, ಸ್ಥಿತಿಯಿಂದ ಬಂದವರು, ಎಲ್ಲಿಂದೆಲ್ಲೆಲ್ಲಿಗೂ ಹೋಗಿ ಮುಟ್ಟಿದವರು. ಕೆಲವರ ಸ್ಥಿತಿ ನಮ್ಮ ಬದುಕಿಗೆ ಸರಿಹೊಂದುವಂತದ್ದು. ಇನ್ನು ಕೆಲವು ಮಹತ್ ಸಾಧಕರ ಸ್ಥಿತಿ ಮೂಲದಲ್ಲಿ ಅದೆಷ್ಟೋ ಕಷ್ಟ ಕಾರ್ಪಣ್ಯಗಳು. ಇಂದಿನ ದಿನದಲ್ಲಿ ಹೆಸರುವಾಸಿಯಾಗಲು ಸಾಧಕರೇ ಆಗಬೇಕೆಂದಿಲ್ಲ. ಕುಖ್ಯಾತಿಯಿಂದ ಹೆಸರು ಮಾಡುವುದು ತೀರಾ ಸುಲಭ ಎನ್ನುವುದು ಬೇರೆ ವಿಚಾರ.

ಸಾಧಕರ ಬಗ್ಗೆ ಮೊದಲು ಕೇಳಿದಾಗ ಸುಮಾರಾಗಿ ನಾವೆಲ್ಲ ಅವರನ್ನು ಎರಡರಲ್ಲಿ ಒಂದು ಬುಟ್ಟಿಗೆ ಹಾಕಿ ಅವರ ಬಗ್ಗೆ – ಅವರ ಸಾಧನೆಯ ಬಗ್ಗೆ ಒಂದು ಇತ್ಯರ್ಥಕ್ಕೆ ಬಂದು ಬಿಡುತ್ತೇವೆ. ಒಂದೋ ತೀರಾ ಕಷ್ಟಪಟ್ಟು – ಪ್ರಯತ್ನಿಸಿ ಬಂದವರು ಇಲ್ಲವೇ ಸಹಜವಾಗಿ ಜೀನ್ಸ್‌ನಿಂದ ಬಳುವಳಿ ಪಡೆದು ಬಂದವರು, ಅವರು ಬೆಳೆದು ಬಂದ ವಾತಾವರಣದಿಂದ ಹುಟ್ಟಿದ ಸಾಧಕರು ಅಥವಾ ಅವರು ಗಿಫ್ಟೆಡ್. ಆದರೆ ಸಾಧನೆ ಎಂದರೆ ಪ್ರಯತ್ನ ಎಂದು ಬಹುವಾಗಿ ನಂಬುವವರು ನಾವು. ಪ್ರಯತ್ನ ಪಟ್ಟರೆ ಏನನ್ನು ಬೇಕಾದರೂ ಸಾಧಿಸಬಹುದು ಎನ್ನುವುದೇ ನಮ್ಮೆಲ್ಲರ ದೃಢ ನಂಬಿಕೆ. ಅದರ ಜೊತೆ ಕೆಲವರನ್ನು ಗಿಫ್ಟೆಡ್ ಎನ್ನುವ ಬುಟ್ಟಿಗೆ ಹಾಕಿ ತೂಗುತ್ತೇವೆ. ಕೆಲವರದು ಸ್ವಾಭಾವಿಕ ಜನ್ಮ ಸಹಜ ಪ್ರತಿಭೆ. ಸಾಧಕರನ್ನು ಈ ರೀತಿ ವರ್ಗೀಕರಿಸಿ ನೋಡಿದಾಗಲೇ ಯಡವಟ್ಟಾಗುವುದು. ಸಾಧಕರು ಸ್ಫೂರ್ತಿ ಹೌದು ಆದರೆ ಸಾಧನೆಗೆ ಕೇವಲ ಶತ ಪ್ರಯತ್ನವೊಂದೇ ಕಾರಣ ಅಥವಾ ಅವರು ಗಿಫ್ಟೆಡ್ ಎಂದಾಕ್ಷಣ ಸಾಧನೆಯ ಬಗ್ಗೆ ನಾವು ರೂಪಿಸಿಕೊಳ್ಳುವ ಚಿತ್ರಣ ತಪ್ಪಾಗುತ್ತದೆ. ಸಾಮಾನ್ಯವಾಗಿ ಪರ್ಸನಾಲಿಟಿ ಡೆವಲಪ್ಮೆಂಟ್ ಬಗ್ಗೆ ಮಾತನಾಡುವವರೆಲ್ಲ ಒತ್ತಿ ಹೇಳುವುದು ಒಂದೇ. ಯಾರು ಬೇಕಾದರೂ ಏನನ್ನು ಬೇಕಾದರೂ ಸಾಧಿಸಬಹುದು. ಹಾಗಾದರೆ Believe in you and you can achieve it ಎನ್ನುವುದೊಂದೇ ಮಂತ್ರವೇ? ಇದು ಎಷ್ಟರ ಮಟ್ಟಿಗೆ ಸತ್ಯ? ನಮ್ಮ ಮಕ್ಕಳಿಗೆ ಕ್ರಿಕೆಟ್ ಬ್ಯಾಟ್ ಕೊಟ್ಟು – ದಿನವಿಡೀ ಬಾಲ್ ಹೊಡೆಯಲು ಬಿಟ್ಟರೆ ಅಥವಾ ವಿರಾಟ್ ಕೊಹ್ಲಿಯಿಂದಲೇ ಕ್ರಿಕೆಟ್ ಪ್ರಾಕ್ಟೀಸ್ ಮಾಡಿಸಿದರೆ ಕೊಹ್ಲಿಗಿಂತ ಒಳ್ಳೆಯ ಬ್ಯಾಟರ್ ಆಗಬಹುದೇ? ಅಥವಾ ಮಗು ಗಿಫ್ಟೆಡ್ ಕೂಡ ಆಗಿರಬೇಕೇ? ಚೆಸ್ ಆಡುವುದನ್ನು ಬಾಲ್ಯದಲ್ಲೇ ಕಲಿಸಿ ಗ್ರಾಂಡ್ ಮಾಸ್ಟರ್ ಮಾಡಬಹುದೇ? ಟೆನ್ನಿಸ್ ಆಡಲು ಐದನೆಯ ವಯಸ್ಸಿನಿಂದಲೇ ಕಲಿಸಿ ಬೆಳೆಸಿದರೆ ನಿಮ್ಮ ಮಗು ರೋಜರ್ ಫೆಡರರ್ ಆಗಬಹುದೇ?

ಮಾಲ್ಕಮ್ ಗ್ಲಾಡ್ವೆಲ್ ಎನ್ನುವ ಲೇಖಕ 2008ರಲ್ಲಿ ಪ್ರಕಟಿಸಿದ Outlier, The Story of Success ಎನ್ನುವ ಪುಸ್ತಕದಲ್ಲಿ ಸಾಧನೆ ಎಂದರೆ ಏನು ಎಂದು ಬಹು ವಿವರವಾಗಿ ಬರೆಯುತ್ತಾನೆ. ಸಾಧನೆ ಎನ್ನುವ ವಿಚಾರವನ್ನೇ ಡೈಸೆಕ್ಟ್ ಮಾಡಲು ಹೊರಡುವ ಪುಸ್ತಕವದು. ಏನಾದರೊಂದನ್ನು ಸಾಧಿಸುವುದು ಹೇಗೆ ಎನ್ನುವುದನ್ನು ಪರೋಕ್ಷವಾಗಿ ಕೆಲವು ತನ್ನದೇ ಆದ ಸಿದ್ಧಾಂತಗಳಿಂದ ವಿವರಿಸುತ್ತಾನೆ ಲೇಖಕ. ಈ ಪುಸ್ತಕದಲ್ಲಿ ಹತ್ತಾರು ಸಾಧಕರನ್ನು ಅವರ ಸಾಧನೆಗೆ ಪಟ್ಟ ಶ್ರಮವನ್ನು ವಿವರವಾಗಿ ಬರೆಯುತ್ತ ಒಂದು ಸಿದ್ಧಾಂತ Theory of 10,000 hoursಅನ್ನು ಪುಸ್ತಕದುದ್ದಕ್ಕೂ ಪ್ರತಿಪಾದಿಸುತ್ತಾ ಹೋಗುತ್ತಾನೆ. ಇದಕ್ಕೆ ಹಲವಾರು ಉದಾಹರಣೆಗಳನ್ನು ಕೂಡ ಉಲ್ಲೇಖಿಸುತ್ತಾನೆ. ಈ ಸಿದ್ಧಾಂತಕ್ಕೆ ಆತ ಬಿಲ್ ಗೇಟ್ಸ್‌ನಿಂದ ಹಿಡಿದು ಹಲವಾರು ಮಹಾನ್ ಸಾಧಕರನ್ನು ಬಳಸಿಕೊಳ್ಳುತ್ತಾನೆ. ಆತನ ಪ್ರಕಾರ ಎಲ್ಲ ಸಾಧಕರು ಸುಮಾರು ಹತ್ತು ಸಾವಿರ ತಾಸಿಗಿಂತ ಹೆಚ್ಚಿಗೆ ಪ್ರಯತ್ನಿಸಿರಬೇಕು. ಪ್ರತೀ ದಿನ ಮೂರು ತಾಸು ಹತ್ತು ವರ್ಷ ಸತತ ಪ್ರಯತ್ನಿಸಿದರೆ ಏನನ್ನು ಬೇಕಾದರೂ ಸಾಧಿಸಬಹುದು. ಎಂದರೆ ಸಾಧನೆಯನ್ನು ಪ್ರಯತ್ನಿಸಿದ ವ್ಯಯಿಸಿದ ಸಮಯದ ಲೆಕ್ಕಕ್ಕೆ ಕಟ್ಟಿ ಹಾಕುವ ಕೆಲಸ ಅವನದು. ಇಡೀ ಪುಸ್ತಕ ಓದಿ ಮುಗಿಸಿದಾಗ ಈ ಗಿಫ್ಟೆಡ್ – ಸ್ವಾಭಾವಿಕ ಸಹಜ ಪ್ರತಿಭೆ ಎನ್ನುವುದೆಲ್ಲ ಬೊಗಳೆ – ಹತ್ತು ಸಾವಿರ ತಾಸು ಸರಿಯಾಗಿ ವ್ಯಯಿಸಿದರೆ ಏನನ್ನು ಬೇಕಾದರೂ ಸಾಧಿಸಬಹುದು ಎನ್ನುವ ಭಾವವನ್ನು ಲೇಖಕ ಹುಟ್ಟಿಹಾಕುತ್ತಾನೆ. ಈ ಸಿದ್ಧಾಂತದ ಪ್ರಕಾರ 10,000 ತಾಸು ಸಾಧನೆಗೆ ವ್ಯಯಿಸಬೇಕು. ಹಾಗಾಗಿ ಆದಷ್ಟು ಚಿಕ್ಕ ವಯಸ್ಸಿನಲ್ಲಿ ಪ್ರಯತ್ನ ಶುರುಮಾಡಿಕೊಂಡರೆ ಸಾಧನೆ ಪಕ್ಕಾ. ಈ ವಿವರಣೆಯ ಪ್ರಕಾರ ಮಗುವನ್ನು ಸಾಧಕನನ್ನಾಗಿ ಮಾಡಲು ಪೋಷಕರು ಅವರನ್ನು ಚಿಕ್ಕಂದಿನಲ್ಲೇ ಪ್ರಯತ್ನಕ್ಕೆ ಹಚ್ಚಿಸಬೇಕು.

ಹೀಗೆ ಚಿಕ್ಕ ವಯಸ್ಸಿನಲ್ಲೇ ಸಾಧನೆಯ ಪ್ರಯತ್ನಕ್ಕೆ ಹಚ್ಚಿ ಸಫಲರಾದವರು ಹಲವರಿದ್ದಾರೆ. ಉದಾಹರಣೆಗೆ ಗಾಲ್ಫ್ ಆಟದ ಜೀವಂತ ದಂತಕತೆ ಟೈಗರ್ ವುಡ್ಸ್. ಟೈಗರ್ ಏಳು ತಿಂಗಳ ಮಗುವಾಗಿದ್ದಾಗ ಆತನ ತಂದೆ ಪುಟ್ಟ ಗಾಲ್ಫ್ ಬ್ಯಾಟ್ (ಪಡ್ಡರ್) ಅನ್ನು ಕೈಗೆ ಕೊಟ್ಟಿದ್ದರಂತೆ. ಹತ್ತು ತಿಂಗಳ ಮಗುವಾದ ಟೈಗರ್ ತಂದೆ ಪಡ್ಡರ್ ಅನ್ನು ಬೀಸುವುದನ್ನು ನೋಡಿ ಮಗು ಟೈಗರ್ ಕೂಡ ತಂದೆಯಂತೆ ಕೈ ಬೀಸುತ್ತಿದ್ದನಂತೆ. ಟೈಗರ್ ಎರಡನೆಯ ವರ್ಷವಾಗುವುದರಲ್ಲಿ ಪಡ್ಡರ್ ಅನ್ನು ಬೀಸಿ ಗಾಲ್ಫ್ ಬಾಲ್ ಅನ್ನು ಹೊಡೆಯುವುದನ್ನು ಕಲಿತುಬಿಟ್ಟಿದ್ದ. ಆತನನ್ನು ಅಂದೇ ಅಮೆರಿಕದ ರಾಷ್ಟ್ರೀಯ ವಾಹಿನಿಯೊಂದು ಜನರಿಗೆ ತೋರಿಸಿ ಎಲ್ಲರ ಅಚ್ಚರಿಗೆ ಪಾತ್ರನಾಗಿದ್ದ. ಟೈಗರ್ ಅನ್ನು ಆತನ ತಂದೆಯೇ ಚಿಕ್ಕಂದಿನಿಂದ ರೂಪಿಸಿದ್ದು. ಟೈಗರ್ ತನ್ನ ಇಪ್ಪತ್ತೊಂದನೆಯ ವಯಸ್ಸು ಮುಟ್ಟುವಾಗಲೇ ಜಗತ್ತಿನ ಅತಿ ಶ್ರೇಷ್ಠ ಗಾಲ್ಫ್ ಆಟಗಾರನಾಗಿ ಹೊರ ಹೊಮ್ಮಿದ. ಟೈಗರ್ ವುಡ್ಸ್‌ನ ಕಥೆ ಕೇಳಿದರೆ ಎಲ್ಲ ತಂದೆಗೆ ತನ್ನ ಮಗನನ್ನು ಇದೆ ರೀತಿ ಬೆಳೆಸಿ ಸಾಧಕನನ್ನಾಗಿಸಬೇಕು ಎಂದೆನಿಸುತ್ತದೆ. ಈ ಇಡೀ ಪ್ರಕರಣದಲ್ಲಿ ಟೈಗರ್‌ನ ಆಟದ ಚಾಕಚಕ್ಯತೆಗಿಂತ ಆತನ ಬಾಲ್ಯದಿಂದ ಪಟ್ಟ ಪ್ರಯತ್ನ ಮತ್ತು ಆತನ ತಂದೆಯ ಶ್ರಮವಷ್ಟೇ ಸಾಧನೆಗೆ ಕಾರಣವೆನಿಸುತ್ತದೆ. ಹಾಗಾದರೆ ಕೇವಲ ಅದೇ ಹಾದಿಯನ್ನು ಯಥಾವತ್ತು ಇನ್ನೊಬ್ಬ ತಂದೆ ಮಾಡಿದರೆ ಇನ್ನೊಬ್ಬ ಟೈಗರ್ ತಯಾರು ಮಾಡಬಹುದೇ ಎನ್ನುವ ಪ್ರಶ್ನೆ ಹುಟ್ಟುತ್ತದೆ. ಈ ಟೈಗರ್ ವುಡ್ಸ್‌ನ ಕಥೆಯನ್ನು ಕೂಡ Outlier ಪುಸ್ತಕದ ಹತ್ತು ಸಾವಿರ ತಾಸಿನ ಸಿದ್ಧಾಂತಕ್ಕೆ ಬಳಸಿಕೊಳ್ಳಲಾಗಿದೆ.

ಹಲವು ಪೋಷಕರು ಕೂಡ ಇಂಥದ್ದೇ ಕೆಲಸಕ್ಕೆ ಹೊರಟು ನಿಲ್ಲುವುದನ್ನು ನಾನು ನೋಡಿದ್ದೇನೆ, ನೀವೂ ನೋಡಿರುತ್ತೀರಿ. ಮಗುವಿಗೆ ಇಷ್ಟವಿದೆಯೋ ಇಲ್ಲವೋ, ಅಥವಾ ಇಷ್ಟ ಇದೆಯೋ ಇಲ್ಲವೋ ಎನ್ನುವ ಅರಿವಾಗುವ ವಯಸ್ಸು ಮತ್ತು ಮ್ಯಾಚುರಿಟಿ ಹುಟ್ಟುವ ಮೊದಲೇ ಏನೋ ಒಂದು ಪ್ರಯತ್ನಕ್ಕೆ ಹಚ್ಚಿಸುತ್ತಾರೆ. ಈಗಿನಿಂದಲೇ ಪ್ರಯತ್ನಪಟ್ಟರೆ ದೊಡ್ಡ ಸಾಧಕನಾಗುತ್ತಾನೆ ಎಂದು ಮಗುವಿನ ಮೇಲೆ ಎಲ್ಲಿಲ್ಲದ ಒತ್ತಡವನ್ನು ಹೇರುತ್ತಾರೆ. ಆಟಕ್ಕೋ, ಸಂಗೀತಕ್ಕೋ ಅಥವಾ ಇನ್ಯಾವುದೋ ಒಂದು ಕ್ಷೇತ್ರವನ್ನಾರಿಸಿ ಮಗುವಿನ ಬಾಲ್ಯ ಸಹಜ ಚಟುವಟಿಕೆಗೆ ಕೂಡ ಅವಕಾಶ ಕೊಡದೇ, ಮಗುವಿನ ಜಗತ್ತೇ ಒಂದು ತಮ್ಮಿಷ್ಟದ ಸಾಧನೆಗೆ ಸೀಮಿತವಾಗಿರಬೇಕೆಂದು ಹೊರಡುತ್ತಾರೆ. ಆ ಕ್ಷೇತ್ರದ ಸಾಧಕನ ಸಾಧನೆಯ ಹಾದಿಯನ್ನು ಅರ್ಧಂಬರ್ಧ ತಿಳಿದು ತನ್ನದೇ ಕಾಲ್ಪನಿಕ ಅಚ್ಚು ತಯಾರಿಸಿ – ಮಗು ಎನ್ನುವ ಎರಕವನ್ನು ಅದರಲ್ಲಿ ಹೊಯ್ದರೆ ಅದೇ ಸಾಧಕನ ರೂಪ ತಾಳಿಬಿಡುತ್ತಾನೆ ಎಂದು ಹೊರಡುತ್ತಾರೆ. 'ಆ ಸಾಧಕ ನಿನ್ನಂತೆಯೇ ಇದ್ದ – ಆತ ಇದನ್ನು ಮಾಡಿದ, ನೀನು ಹಾಗೆಯೇ ಮಾಡು – ಅವನಂತೆಯೇ ಆಗುತ್ತಿ' ಎಂದು ಹೇಳುವ ಅದೆಷ್ಟೋ ಪೋಷಕರಿದ್ದಾರೆ. ಹಲವು ಪೋಷಕರಿಗೆ ತಾನು ಕಂಡ ಕನಸನ್ನು ಮಗು ಸಾದರಗೊಳಿಸಬೇಕು. ತನಗೇಕೆ ಸಾಧನೆ ಮಾಡಲಾಗಲಿಲ್ಲ ಎಂಬ ಕಾರಣಗಳನ್ನು ಹೆಕ್ಕಿ ಆ ಕಾರಣಗಳು ಮಗುವಿಗೆ ಎದುರಾಗದಂತೆ ನೋಡಿಕೊಂಡು – 'ಈ ಸಮಸ್ಯೆ ತೊಡಕು ನನಗಿತ್ತು, ನಿನಗಿಲ್ಲ, ಹಾಗಾಗಿ ನೀನು ಇದನ್ನು ಸಾಧಿಸಬೇಕು' ಎನ್ನುವ ತಾಕೀತು. ಅಲ್ಲೆಲ್ಲ ಮಗು ಕೂಡ ಇನ್ನೊಂದು ವ್ಯಕ್ತಿತ್ವ ಎನ್ನುವ ವಿಚಾರವೇ ಗೌಣ ಅಥವಾ ನಗಣ್ಯವಾಗುತ್ತದೆ. ಸಾಧನೆ ಎನ್ನುವುದು ಕೇವಲ ಪ್ರಯತ್ನವೊಂದರಿಂದಲೇ ಹುಟ್ಟುವ ಪ್ರಣಾಳ ಶಿಶು ಅನಿಸಿದಾಗ, ಅದೇ ಹತ್ತು ಸಾವಿರ ತಾಸಿನಂತಹ ಥಿಯರಿಯನ್ನು ಇಟ್ಟು ನಮ್ಮ ಮಕ್ಕಳನ್ನು ಸಾಧಕರನ್ನಾಗಿ ಮಾಡಲು ಹೊರಡುವುದು ಆಧುನಿಕ ಪೋಷಕತ್ವದ ಟ್ರೆಂಡ್ ಆದಂತಿದೆ.

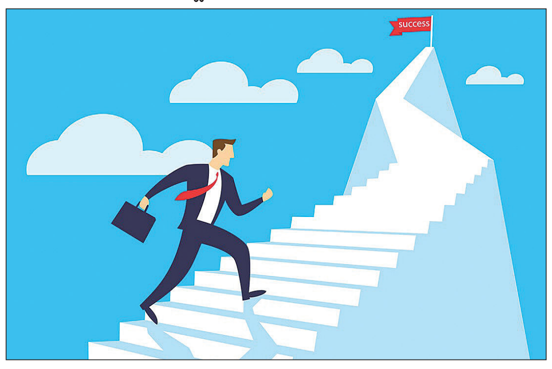

ಟೈಗರ್ ವುಡ್ಸ್ ಬಿಟ್ಟು ಈ ರೀತಿ ಚಿಕ್ಕಂದಿನಿಂದಲೇ ಪೋಷಕರಿಂದ ಪ್ರಯತ್ನ ಹಚ್ಚಿಸಿಕೊಂಡು ಸಾಧನೆಯ ಮೆಟ್ಟಿಲು ಹತ್ತಿದ ಇನ್ನೂ ಹತ್ತಾರು ಉದಾಹರಣೆಗಳು ಇದೆ. ಆದರೆ ಸಾಧಕರನ್ನು ದೊಡ್ಡ ಸಂಖ್ಯೆಯಲ್ಲಿ ಅಭ್ಯಸಿಸಿದಾಗ ಇನ್ನು ಕೆಲವು, ಈ ಲೆಕ್ಕದ ಹೊರತಾದ ವಿಚಾರಗಳು ತಿಳಿದುಬರುತ್ತವೆ. ಹಾಗಾದರೆ ಎಲ್ಲ ಸಾಧಕರು ಚಿಕ್ಕ ಮಗುವಿರುವಾಗಲೇ ಪ್ರಯತ್ನಕ್ಕೆ ಹೊರಟವರೇ? ಚಿಕ್ಕ ವಯಸ್ಸಿನಲ್ಲೇ ಪ್ರಯತ್ನ ಶುರುಮಾಡಿಕೊಳ್ಳದಿದ್ದರೆ ಅತ್ಯುತ್ತಮರಾಗಲು ಸಾಧ್ಯವೇ ಇಲ್ಲವೇ?

ಜಗತ್ತಿನ ಅತ್ಯುಚ್ಚ ಆಟಗಾರರನ್ನು ಗಣನೆಗೆ ತೆಗೆದುಕೊಂಡರೆ ಅವರಲ್ಲಿ ಬಹುತೇಕರು ಸಾಧನೆಗೈದ ಆಟವನ್ನು ಆಡುವುದನ್ನು ಗಂಭೀರವಾಗಿ ತೆಗೆದುಕೊಳ್ಳುವ ಮೊದಲು ಹಲವಾರು ಆಟಗಳನ್ನು ಪ್ರಯತ್ನಿಸಿರುತ್ತಾರೆ. ಆಟಗಾರರಷ್ಟೇ ಅಲ್ಲ, ಎಲ್ಲ ಸಾಧಕರೂ ಕೇವಲ ಒಂದೇ ಒಂದು ವಿಷಯವನ್ನಿಟ್ಟು ಅದರಲ್ಲಿಯೇ ಪ್ರಯತ್ನಿಸಿ ಯಶಸ್ಸಾಗುವುದಕ್ಕಿಂತ ಹತ್ತಾರು ಬೇರೆ ಬೇರೆ ಪ್ರಯತ್ನಗಳನ್ನು ಮಾಡಿ ಕೊನೆಯಲ್ಲಿ ತಮ್ಮಿಷ್ಟದ ಒಂದನ್ನು ಆರಿಸಿಕೊಂಡು ಅದರಲ್ಲಿ ಸಾಧನೆ ಮಾಡುತ್ತಾರೆ. ಯಾವೊಬ್ಬ ಮಹಾನ್ ಸಾಧಕನನ್ನು ನೋಡಿದರೂ ಸಾಮಾನ್ಯವಾಗಿ ಆತ ಯಾವುದರಲ್ಲಿ ಸಾಧನೆ ಮಾಡಿರುತ್ತಾನೋ ಅದನ್ನು ಬಿಟ್ಟು ಇನ್ನೊಂದಿಷ್ಟು ವಿಷಯಗಳಲ್ಲಿ ಪರಿಣಿತಿ ಹೊಂದಿರುತ್ತಾನೆ. ಅದಕ್ಕೆ ಕಾರಣ ಆತ ಇನ್ನೊಂದಿಷ್ಟು ವಿಷಯಗಳಲ್ಲಿ ಪ್ರಯತ್ನಿಸಿರುತ್ತಾನೆ ಎಂದೇ ಅರ್ಥ.

ರೋಜರ್ ಫೆಡರರ್ ವಿಶ್ವ ಕಂಡ ಅತ್ಯುಚ್ಚ – ಶ್ರೇಷ್ಠ ಟೆನಿಸ್ ಆಟಗಾರನಾಗುವ ಮೊದಲು ಬಾಸ್ಕೆಟ್ ಬಾಲ್, ಟೇಬಲ್ ಟೆನಿಸ್, ಈಜು, ಬಾಕ್ಸಿಂಗ್ ಹೀಗೆ ಹತ್ತಾರು ಆಟಗಳಲ್ಲಿ ಪ್ರಯತ್ನಿಸಿ ಕೊನೆಯಲ್ಲಿ ಟೆನಿಸ್ ಅನ್ನು ಆರಿಸಿಕೊಂಡವ. ಪ್ರತಿಯೊಬ್ಬ ಶ್ರೇಷ್ಠ ಆಟಗಾರರದ್ದೆಲ್ಲ ಇದೇ ಕಥೆ. ಪ್ರತಿಯೊಬ್ಬ ಅಪ್ರತಿಮ ವಿಜ್ಞಾನಿ, ಸಿಇಒ ಎಲ್ಲರೂ ಇನ್ನೊಂದು ಜಗತ್ತೇ ತಿಳಿದಿರದ ಹವ್ಯಾಸ ಇಷ್ಟಪಟ್ಟವರಾಗಿರುತ್ತಾರೆ. ಇವರನ್ನೆಲ್ಲ ಮಲ್ಟಿ ಟ್ಯಾಲೆಂಟೆಡ್ ಎನ್ನುವುದಕ್ಕಿಂತ ಇವರು ಹಲವಾರು ಸ್ಯಾಂಪ್ಲಿಂಗ್ ಮಾಡಿರುತ್ತಾರೆ ಮತ್ತು ತದನಂತರ ತಮ್ಮಿಷ್ಟದ ಒಂದನ್ನು ಆರಿಸಿಕೊಂಡವರಾಗಿರುತ್ತಾರೆ ಎನ್ನುವುದನ್ನು ನಾವು ಗ್ರಹಿಸಬೇಕಾಗುತ್ತದೆ. ಇದರ ಬದಲು ಸಾಧಕ ಚಿಕ್ಕಂದಿನಲ್ಲೇ ಪ್ರಯತ್ನಿಸಿ ಆಮೇಲೆ ಸಾಧಿಸಿದ ಎನ್ನುವ ಒಂದೇ ವಿಚಾರವನ್ನು ಪರಿಗಣಿಸಿ ಅದನ್ನೇ ಸಾಧನೆಯ ಗುಟ್ಟು ಎಂದು ನಿಮ್ಮ ಮಗುವನ್ನು 'ಸ್ಯಾಂಪ್ಲಿಂಗ್'ಗೆ ಅವಕಾಶವೇ ಕೊಡದಿದ್ದಲ್ಲಿ ಆತ / ಆಕೆ ಮಹಾನ್ ಸಾಧಕರಾಗುವ ಸಾಧ್ಯತೆ ತೀರಾ ಕಡಿಮೆ. ಅದೇ ಕಾರಣಕ್ಕೆ ಚಿಕ್ಕಂದಿನಲ್ಲಿ ಹೆಸರು ಮಾಡಿದ, ಟಿವಿಯಲ್ಲಿ ಪತ್ರಿಕೆಯಲ್ಲಿ ಅರಳುತ್ತಿರುವ ಬಾಲ ಪ್ರತಿಭೆ ಎಂದು ಹೆಸರುವಾಸಿಯಾಗುವ ಹಲವಾರು ಮಕ್ಕಳು ಆಮೇಲೆ ಹೇಳ ಹೆಸರಿಲ್ಲದಂತೆ ಮರೆಯಾಗುವುದು. ಸ್ಪೆಲ್ಲಿಂಗ್ ಬೀ ಆದ ಮಕ್ಕಳು ನಂತರ ಇಂಗ್ಲಿಷ್‌ನಲ್ಲಿ ಯಾವೊಂದು ಸಾಧನೆಯನ್ನು ಮಾಡದೇ ಇರುವುದಕ್ಕೆ, ಮ್ಯಾಥ್ ಬೀ ಆದವರು ಕೊನೆಗೆ ಬೇರೊಂದು ವಿಷಯವನ್ನು ಇಷ್ಟಪಡುವುದಕ್ಕೆ ಶುರುಮಾಡುವುದಕ್ಕೆ ಕೂಡ ಇದೆ ಕಾರಣ.

ನಮ್ಮಲ್ಲಿ ಬಹುತೇಕ ಪಾಲಕರಿಗೆ ಮಗುವನ್ನು ಬೆಳೆಸುವುದು ಒಂದು ರೀತಿಯಲ್ಲಿ ಅರಲು ಗದ್ದೆಯಲ್ಲಿ ಕೋಣನನ್ನು ಓಡಿಸಿದಂತೆ. ಜಗತ್ತು ತುಂಬಾ ಕಾಂಪಿಟೇಟಿವ್ ಎನ್ನುವ ವಿಚಾರದಿಂದ ಹುಟ್ಟುವ ಆತಂಕ ಪಾಲಕರನ್ನು ಏನೇನನ್ನೆಲ್ಲ ಮಾಡಿಸುತ್ತದೆ. ಇನ್ನು ಕೆಲವು ಪಾಲಕರು ಈ ಸ್ಯಾಂಪ್ಲಿಂಗ್ ಅನ್ನೇ ಅತಿಯಾಗಿ ಮಾಡುತ್ತಾರೆ. ಚಿಕ್ಕಂದಿನಲ್ಲೇ ಸಂಗೀತ ಕಲಿಸಬೇಕು, ಕರಾಟೆ ಬ್ಲ್ಯಾಕ್ ಬೆಲ್ಟ್ ಮಾಡಬೇಕು, ಚೆಸ್ ಕಲಿಸಬೇಕು, ಇಂಗ್ಲಿಷ್ ಕಲಿಸಬೇಕು ಹೀಗೆ ಮಗುವಿಗೆ ಹತ್ತಾರು ಕ್ಲಾಸಿಗೆ ಹಾಕಿ ಮಗುವಿಗೆ ಅವಶ್ಯಕವಿರುವ ಆಟೋಟವನ್ನೇ ಬೈದು ಮಾಡಿಸುತ್ತಾರೆ. ಇದು ಇನ್ನೊಂದು ವಿಪರೀತ. ಪ್ರತಿಯೊಬ್ಬ ಮಗುವಿಗೂ ಹತ್ತಾರು ಅವಕಾಶಗಳ ಅವಶ್ಯಕತೆಯಿರುತ್ತದೆ ಆದರೆ ಅವಕಾಶಗಳೇ ಅತಿಯಾಗಬಾರದು ಕೂಡ. ಪೋಷಕರಾದವರು ಅವಕಾಶವನ್ನು ಹದವಾಗಿ ಒದಗಿಸಬೇಕು ಮತ್ತು ಮಗು ಯಾವುದನ್ನು ಆಯ್ಕೆಮಾಡಿಕೊಳ್ಳುತ್ತದೋ ಅದಕ್ಕೆ ಬೆಂಬಲ ಕೊಡಬೇಕೇ ವಿನಃ ತಂದೆ ತಾಯಿ ಸಾಧಿಸಬೇಕೆನ್ನುವ ವಿಷಯವನ್ನು ಮಗು ಸಾಧಿಸಬೇಕೆನ್ನುವುದು ಶತ ಮೂರ್ಖತನ ಮತ್ತು ಬಾಲಿಶ. ಕೆಲವೊಮ್ಮೆ ಮಗು ಒಂದನ್ನು ಅರ್ಧಕ್ಕೆ ನಿಲ್ಲಿಸಿ ಇನ್ನೊಂದಕ್ಕೆ ಕೈ ಹಾಕಲು ಹೊರಡುತ್ತದೆ. ಇದು ಮಗುವಿನ ಚಂಚಲತೆ ಎಂದು ಪರಿಗಣಿಸುವುದಕ್ಕಿಂತ ಮಗುವಿನ ಇಷ್ಟ ಮತ್ತು ಒಲವು ಎನ್ನುವುದನ್ನು ಪೋಷಕರು ಅರಿಯಬೇಕು. ಪ್ರತಿಯೊಬ್ಬ ಮಗು ಕೂಡ ಇಂಥದ್ದೊಂದು ಸ್ಯಾಂಪ್ಲಿಂಗ್ ಪೀರಿಯೆಡ್ ಅನ್ನು ಅನುಭವಿಸಬೇಕು. ಅದಕ್ಕೆ ಅವಕಾಶವನ್ನೊದಗಿಸುವ ಕೆಲಸ ಮಾತ್ರ ಪೋಷಕರು ಮಾಡಬೇಕು. ಮಗುವಿನಲ್ಲಿ ಉತ್ಕಟ ಇಷ್ಟ ಅದಾಗಿಯೇ ಹೊಟ್ಟಬೇಕೇ ವಿನಃ ಅದನ್ನು ಒತ್ತಾಯದಿಂದ ಮೂಡಿಸಲು ಯಾವೊಬ್ಬ ಪಾಲಕರೂ ಕೈ ಹಾಕಬಾರದು. ಅದಲ್ಲದೇ ಪ್ರತಿಯೊಬ್ಬ ಮಗುವೂ ಬೆಳೆದು ಒತ್ತಾಯಕ್ಕೆ ಮಹಾನ್ ಸಾಧಕರಾಗಿಬಿಡುವುದಿಲ್ಲ ಎನ್ನುವ ಸೂಕ್ಷ್ಮ ಪಾಲಕರಲ್ಲಿ ಮೂಡಬೇಕು. You never own your kid.ತಂದೆ ತಾಯಿಯಾಗುವುದೇ ಒಂದು ಭಾಗ್ಯ ಅದನ್ನು ಬಿಟ್ಟು ತಂದೆ ತಾಯಿಯಾದ ತಕ್ಷಣ ಮಗುವಿನ ಮೇಲೆ ಹಕ್ಕು ದತ್ತವಾಗಿಬಿಡುವುದಿಲ್ಲ ಎನ್ನುವ ಸೂಕ್ಷ್ಮದ ಅರಿವು ಪ್ರತಿಯೊಬ್ಬ ಪೋಷಕರಲ್ಲಿರಲೇ ಬೇಕು. ಈ ಸೂಕ್ಷ್ಮತೆಯೇ ಉತ್ತಮ ಪೋಷಕರನ್ನು ಉಳಿದವರಿಂದ ಪ್ರತ್ಯೇಕಿಸುವಂಥದ್ದು.

ಸಾಧನೆಗೆ ಯಾವುದೇ ಸಿದ್ಧ ಫಾರ್ಮುಲಾ ಅಥವಾ ಅಚ್ಚು ಇಲ್ಲ ಮತ್ತು ಮಕ್ಕಳು ತೆಳ್ಳಗಿನ ಎರಕವೂ ಅಲ್ಲ. ಮಕ್ಕಳನ್ನು ಸಾಧಕರನ್ನಾಗಿಸಬೇಕೆನ್ನುವ ವಿಪರೀತ ಹಂಬಲದ ನಡುವೆ ನಾವು ವಿಫಲ ಪೋಷಕರಾಗಬಾರದು. ಮಕ್ಕಳ ಸಾಧನೆ ನಮ್ಮ ಸಾಧನೆ, ಮಕ್ಕಳು ಏನಾದರೊಂದು ಸಾಧಿಸದಿದ್ದಲ್ಲಿ ಅದು ಪೋಷಕರಾದ ನಮ್ಮ ವೈಫಲ್ಯ ಎನ್ನುವ ಹುಚ್ಚು ಭಾವನೆಯಿಂದ ಮೊದಲು ಹೊರಬರಬೇಕು. 'ಸಾಧನೆ ಪ್ರನಾಳ ಶಿಶುವಲ್ಲ – ಸಾಧಕ ಒತ್ತಾಯಕ್ಕೆ ಹುಟ್ಟುವುದಿಲ್ಲ' ಎನ್ನುವ ಅರಿವನ್ನು ನಾವು ಪೋಷಕರು ಮೊದಲು ಹೊಂದಬೇಕು.

ಕಾಡುವ ಕಾರ್ಗಿಲ್ ಸಂಘರ್ಷದ ಹಸಿಹಸಿ ನೆನಪು

ತನ್ನಿಮಿತ್ತ
ಬೈಂದೂರು ಚಂದ್ರಶೇಖರ ನಾವಡ
vveditoped@gmail.com

1999ರಲ್ಲಿ ಕಾರ್ಗಿಲ್‌ನಿಂದ ಶತ್ರುಗಳನ್ನು ಹೊರಹಾಕುವ ಸೀಮಿತ ಪ್ರಮಾಣದಲ್ಲಿ ನಡೆದ ಕಾರ್ಯಾಚರಣೆ ಅಪರೇಶನ್ ವಿಜಯ್‌ಗೆ ಈ ತಿಂಗಳು 25 ವರ್ಷ ಪೂರ್ತಿಯಾಗಲಿದೆ. ಅಪರೇಶನ್ ವಿಜಯ್ ಪೂರ್ಣಪ್ರಮಾಣದ ಯುದ್ಧವಲ್ಲವಾದರೂ ಅದರ ಪರಿಣಾಮ ತುಂಬಾ ವ್ಯಾಪಕವಾಗಿತ್ತು. ಅದು ಕೇವಲ ಕಾರ್ಗಿಲ್ ಸೆಕ್ಟರಿಗೆ ಮಾತ್ರ ಸೀಮಿತವಾದ ಸಂಘರ್ಷವಾಗಿರಲಿಲ್ಲ. ಎರಡು ಪರಮಾಣು ಸಂಪನ್ನ ರಾಷ್ಟ್ರಗಳ ನಡುವಿನ ಸಂಘರ್ಷವಾದದ್ದರಿಂದ ವಿಶ್ವಸಮುದಾಯವೂ ಕೂಡಾ ಚಿಂತಿತವಾಗಿತ್ತು. ಸಂಪೂರ್ಣ ನಿಯಂತ್ರಣರೇಖೆ ಪ್ರಕ್ಷುಬ್ಧವಾಗಿತ್ತು. ಭಾರತೀಯ ಸೇನೆ ನಿಯಂತ್ರಣ ರೇಖೆಯಲ್ಲಿ ಸನ್ನದ್ಧ ಸ್ಥಿತಿಯಲ್ಲಿತ್ತು. ಸರಕಾರ ಸೇನೆಗೆ ಗಡಿ ದಾಟದೇ ಶತ್ರುಗಳನ್ನು ಹೊರದಬ್ಬುವ ಆದೇಶ ನೀಡಿತ್ತು. ಆದರೂ ಸಂಘರ್ಷ ಯಾವುದೇ ಕ್ಷಣದಲ್ಲೂ ಪೂರ್ಣಪ್ರಮಾಣದ ಯುದ್ಧದಲ್ಲಿ ಪರಿವರ್ತನೆಯಾಗುವ ಸಾಧ್ಯತೆಯೂ ಇತ್ತು. ಸ್ಥಿತಿ ಸ್ಫೋಟಕ ಎನ್ನುವಂತಿತ್ತು.

ಜಮ್ಮು ಡಿವಿಜನ್ನಿನ ಪಲ್ಲನವಾಲಾ ಸೆಕ್ಟರಿನ ನಿಯಂತ್ರಣ ರೇಖೆಯಲ್ಲಿ ನಿಯೋಜನೆಗೊಂಡ ಮಹಾರ್ ರೆಜಿಮೆಂಟಿನ 19ನೇ ಬಟಾಲಿಯನ್‌ನಲ್ಲಿ ಸೇವೆಯಲ್ಲಿದ್ದ ನನಗೆ ಆ ದಿನಗಳ ನೆನಪು ಇನ್ನೂ ಮನದಲ್ಲಿ ಹಚ್ಚ ಹಸುರಾಗಿಯೇ ಇದೆ. ಕಾಶ್ಮೀರ ಕಣಿವೆಯಂತಲ್ಲದೇ ಬಯಲು ಪ್ರದೇಶವಾಗಿದ್ದ ಪಲ್ಲನವಾಲದ ಜನರು ಕೃಷಿಯಲ್ಲೂ ಮತ್ತು ಸೇನೆಯಲ್ಲೂ ತೊಡಗಿಸಿಕೊಂಡಿದ್ದರು. ಸುಖ-ಶಾಂತಿಯುತ ಹಾಗೂ ಸಮೃದ್ಧ ಬದುಕನ್ನು ಕಟ್ಟಿಕೊಂಡಿದ್ದರು. ಜನರಿಂದ ಸದಾ ಗಿಜಿಗುಡುತ್ತಿದ್ದ ಪಲ್ಲನವಾಲಾ ಟೌನ್ ಉಭಯ ದೇಶಗಳ ನಡುವಿನ ಸಂಘರ್ಷದ ಬಿಸಿ ಹೆಚ್ಚುತ್ತಿದ್ದಂತೆ ನಿರ್ಜನವಾಗಿತ್ತು. ನಿಯಂತ್ರಣ ರೇಖೆಯಿಂದ ಕೆಲವೇ ಕಿ.ಮೀ. ಸಮೀಪದ ನಗರದ ಅಂಗಡಿ-ಮುಂಗಟ್ಟು, ಜನವಸತಿ ಪ್ರದೇಶದ ಮೇಲೆ ಮೇ ತಿಂಗಳ ಎರಡು-ಮೂರನೇ ವಾರದಲ್ಲಿ ಪಾಕಿಸ್ತಾನದ ಶೆಲ್ ದಾಳಿ ಹೆಚ್ಚುತ್ತಿದ್ದಂತೆ ಸುರಕ್ಷಿತ ಸ್ಥಾನಗಳಿಗೆ ಜನರು ಗುಳೇ ಹೋಗಬೇಕಾಯಿತು. ಅಖ್ನೂರ್‌ನಿಂದ ಪಲ್ಲನ 'ವಾಲಾ ತಲುಪಬೇಕಾದರೆ ಮಧ್ಯದಲ್ಲಿ ಸಿಗುವ ಜೋಡಿಯಾ ಟೌನ್ ಜನರೂ ಸಹಾ ತಮ್ಮ ತಮ್ಮ ಮನೆಗಳನ್ನು ಖಾಲಿ ಮಾಡಬೇಕಾಯಿತು.

ರೈತಾಪಿ ವರ್ಗದ ಪಡಿಪಾಟಲು

ನಿಯಂತ್ರಣ ರೇಖೆಯಿಂದ 2-3 ಕಿ.ಮೀ. ಹಿಂದೆಯೇ ಸೈನಿಕ ಚೆಕ್‌ಪೋಸ್ಟ್ ಇರುತ್ತಿದ್ದವು. ಅಲ್ಲಿಂದ ಮುಂದಕ್ಕೆ ತಮ್ಮ ಹೊಲಗದ್ದೆಗಳಲ್ಲಿ ಕೆಲಸ ಮಾಡುವ ರೈತಾಪಿ ವರ್ಗಕ್ಕೆ ಹಗಲಲ್ಲಿ ಸೇನೆಯ ವತಿಯಿಂದ ವಿತರಿಸಲಾದ ಪಾಸ್ ತೋರಿಸಿ ಹೋಗಲು ಅನುಮತಿ ಇತ್ತು. 1971ರ ಯುದ್ಧದಲ್ಲಿ ನಿಯಂತ್ರಣ ರೇಖೆಯಿಂದ 30 ಕಿಮೀ ದೂರದವರೆಗೂ ನುಗ್ಗಿದ್ದ ಪಾಕಿಸ್ತಾನೀಯರ ಅಟ್ಟಹಾಸವನ್ನು ಕಂಡು ಕೇಳಿದ್ದ ವೃದ್ಧರ ಬಾಯಿಯಿಂದ ಭಯಾವಹಕ ನೆನಪಿನ ಸುರುಳಿಯನ್ನು ಕೇಳುತ್ತಿದ್ದ ಯುವಕರು ಇನ್ನಷ್ಟು ಗಾಭರಿಗೊಳ್ಳುತ್ತಿದ್ದರು. ಸುಮಾರು ಮೂರೂವರೆ ದಶಕಗಳಿಂದ ಶಾಂತ ಗಡಿಯನ್ನು ಕಂಡು ಬೆಳೆದು ದೊಡ್ಡವರಾಗಿದ್ದ ಯುವ ಪೀಳಿಗೆ ಯುದ್ಧದ ಕಾರ್ಮೋಡ ಕಂಡು ಕಂಗಾಲಾಗಿದ್ದರು. ಹಳ್ಳಿಗೆ ಹಳ್ಳಿಯೇ ಖಾಲಿಯಾಗಿದ್ದವು. ಜಾನುವಾರುಗಳು ಅನಾಥವಾಗಿದ್ದವು. ಪಾಕಿಸ್ತಾನದ ಕಡೆಯಿಂದ ನಡೆಯುವ ಮೋರ್ಟಾರ್ ಫಾಯರ್‌ಗೆ ಹೊಲಗದ್ದೆಗಳಲ್ಲಿ ಕೆಲಸ ಮಾಡುವ ವೃದ್ಧರು, ಮಹಿಳೆಯರು, ಮಕ್ಕಳು, ಜಾನುವಾರುಗಳು ಬಲಿಯಾಗುತ್ತಿದ್ದ ಹೃದಯ ವಿದ್ರಾವಕ ಘಟನೆಗಳು ನಿತ್ಯ ಎಂಬಂತೆ ಘಟಿಸುತ್ತಿದ್ದವು. ಸುಂದರ ಆಶಿಯಾನವನ್ನು ಕಟ್ಟಿಕೊಂಡು ನೆಮ್ಮದಿಯಿಂದ ಜೀವನ ಕಳೆಯುತ್ತಿದ್ದವರಿಗೆ ಒಮ್ಮೆಗೇ ಯುದ್ಧದ ಕಾರ್ಮೋಡ ಕವಿದಾಗ ಸಹಜವಾಗಿಯೇ ಜೀವನ ನರಕಸದೃಶವಾಗಿತ್ತು.

ದೂರದ ಕಾರ್ಗಿಲ್‌ನಲ್ಲಿ ನಡೆಯುತ್ತಿದ್ದ ಸೈನಿಕ ಸಂಘರ್ಷ ಗಡಿಯುದ್ದಕ್ಕೂ ವಾತಾವರಣ ಉದ್ವಿಗ್ನವಾಗಿಸಿತ್ತು. ಸಂಪೂರ್ಣ ನಿಯಂತ್ರಣ ರೇಖೆ ಎರಡೂ ಕಡೆಯಿಂದ ನಡೆಯುತ್ತಿದ್ದ ಫಾಯರಿಂಗ್‌ನಿಂದ ಸಕ್ರಿಯವಾಗಿತ್ತು. ಜೀರೋ ಲೈನ್‌ನಲ್ಲಿ ನಿಯೋಜನೆಗೊಂಡಿದ್ದ ಯೋಧರು ಪೋಸ್ಟ್‌ಗಳಲ್ಲಿ ಎರಡೆರಡು ಗಂಟೆಗಳಿಗೊಮ್ಮೆ ಪಾಳಿ ಬದಲಿ ಮಾಡಿಕೊಳ್ಳುತ್ತಾ ಶತ್ರುಗಳ ಕಡೆಯಲ್ಲಿ ನಡೆಯುತ್ತಿದ್ದ ಚಟುವಟಿಕೆಗಳ ಮೇಲೆ ಕಣ್ಣಿಟ್ಟಿರುತ್ತಿದ್ದರು. ಸಣ್ಣ ರೈಫಲ್‌ಗಳ ಫಾಯರ್ ನಿರಂತರ ಎಂಬಂತೆ ನಡೆಯುತ್ತಿತ್ತು. ಚಂದ್ರನ ಬೆಳಕಿಲ್ಲದ ದಿನಗಳಲ್ಲಿ ರಾತ್ರಿಯ ಕಾರಿರುಳಿನಲ್ಲಿ ಪ್ಯಾರಾ ಫಾಯರ್ ಮಾಡಲಾಗುತ್ತಿತ್ತು. ಆಗಸದ ಎತ್ತರದಲ್ಲಿ ಒಂದೆರಡು ನಿಮಿಷಗಳ ಕಾಲ ಹೊತ್ತಿ ಉರಿಯುತ್ತಿದ್ದ ಪ್ಯಾರಾ ಫಾಯರ್‌ನಿಂದ ಸುತ್ತಲ ದೃಶ್ಯ ಸ್ಪಷ್ಟವಾಗಿ ಕಾಣುತ್ತಿತ್ತು. ದೂರದವರೆಗೆ ದೃಷ್ಟಿ ಹಾಯಿಸಿ ವೈರಿಗಳು ಇಲ್ಲವೆಂದು ಖಚಿತವಾದಾಗ ನಿರಾಳವೆನಿಸುತ್ತಿತ್ತು. ಜೀರೋ ಲೈನ್‌ನಲ್ಲಿ ತೈನಾತಾದ ಸೈನಿಕರಿಗೆ ಮದ್ದುಗುಂಡುಗಳು ಮತ್ತು ಆಹಾರ ತಲುಪಿಸಲು ಆಳೆತ್ತರದ ಕುಣಿ ತೋಡಿ ದಾರಿ ಮಾಡಲಾಗಿತ್ತು.

ಬದಲಾದ ಸೈನಿಕರ ದಿನಚರಿ

ಕಾರ್ಗಿಲ್‌ನಲ್ಲಿ ಸಂಘರ್ಷದ ಕಾವೇರಿದಂತೆ ಯೋಧರ ದಿನನಿತ್ಯದ ಚಟುವಟಿಕೆಗಳ ಮೇಲೆ ಅದು ತನ್ನ ಪ್ರಭಾವ ಬೀರಿತು. ಪಾಕಿಸ್ತಾನೀಯರಿಗೆ ನಾವು ಹಾಗೂ ನಮಗೆ ಅವರು ಅಸ್ಪಷ್ಟವಾಗಿಯಾದರೂ ಸರಿ ಕಾಣುವಷ್ಟು ಸನಿಹದಲ್ಲಿದ್ದರಿಂದ ಉಭಯತ್ರರು ಪರಸ್ಪರರ ಚಲನವಲನ ವೀಕ್ಷಿಸಬಹುದಾಗಿತ್ತು. ಶಾಂತಿ ಕಾಲದಲ್ಲಿ ಪರಸ್ಪರರು ದೂರದಲ್ಲೇ ಶಿಷ್ಟಾಚಾರಗಳಿಂದ ವಂದನೆ ಪ್ರತಿವಂದನೆ ಮಾಡಿಕೊಳ್ಳುವ ಸ್ನೇಹಮಯ ವಾತಾವರಣ ಅಲ್ಲಿತ್ತು. ಆಗಾಗ ಅಲ್ಲಲ್ಲಿ ಭಾರತ-ಪಾಕ್ ಲೋಕಲ್ ಕಮಾಂಡರ್‌ಗಳ ಕೋರಿಕೆಯ ಮೇರೆಗೆ ನಡೆಯುತ್ತಿದ್ದ ಫ್ಲಾಗ್ ಮೀಟಿಂಗ್‌ಗಳಲ್ಲಿ ಒಂದೆಡೆ ಸೇರುವ, ಪರಸ್ಪರರು ಮಾತನಾಡುವ ಅವಕಾಶ ದೊರೆಯುತ್ತಿದ್ದವು. ಆದರೆ ಕಾರ್ಗಿಲ್ ಕದನದ ಕಾವೇರುತ್ತಿದ್ದಂತೆ ಉಭಯ ಸೈನಿಕರು ಪರಸ್ಪರರ ರಕ್ತಪಿಪಾಸುಗಳಾದಂತೆ ಅಲ್ಲಿನ ಪರಿದೃಶ್ಯ ಸಂಪೂರ್ಣ ಬದಲಾಯಿತು.

ದಿನದಲ್ಲೂ ನಡೆಯುತ್ತಿದ್ದ ಫಾಯರಿಂಗ್‌ನಿಂದಾಗಿ ನಮ್ಮ ಚಲನೆಗಳಿಗೆ ಬ್ರೇಕ್ ಬಿದ್ದವು. ಬೆಳಿಗ್ಗೆಯೇ ಪೂರ್ಣ ದಿನಕ್ಕಾಗುವಷ್ಟು ಕಿಚಡಿ ಅಥವಾ ಪೂರಿ ಪಲ್ಯ ನೀಡಲಾಗುತ್ತಿತ್ತು. ಇನ್ನು ರಾತ್ರಿ ಬಂಕರ್‌ಗಳಲ್ಲಿ ಬೂಟು ತೊಟ್ಟು, ಮಗ್ಗುಲಲ್ಲಿ ಹೆಲ್ಮೆಟ್, ಮ್ಯಾಗಜಿನ್ ಲೋಡ್ ಮಾಡಿರುವ ಬಂದೂಕು ಇಟ್ಟುಕೊಂಡೇ ಮಲಗಬೇಕಾದ ಸ್ಥಿತಿ ಇತ್ತು. ರಾತ್ರಿಯಿಡೀ ಆಗಾಗ್ಗೆ ನಡೆಯುತ್ತಿದ್ದ ಲೈಟ್ ಮೆಶೀನ್ ಗನ್ ಫಾಯರಿಂಗ್ ಯೋಧರಿಗೆ ಶತ್ರು ತನ್ನ ಪೋಸ್ಟ್‌ನಲ್ಲೇ ಇರುವ ಹಾಗೂ ತಮ್ಮೆಡೆಗೆ ಬರುತ್ತಿಲ್ಲದರ ಖಾತರಿ ನೀಡುವಂತಿರುತ್ತಿತ್ತು. ವೈರಿಗಳ ಪೋಸ್ಟ್ ಕಡೆಯಿಂದ ಫಾಯರಿಂಗ್ ನಿಂತರೆ ಅವರೆಲ್ಲಿ ತಮ್ಮೆಡೆಗೆ ಬರುತ್ತಿರುವರೋ ಎನ್ನುವ ಸಂಶಯ ಕಾಡುವ ಸ್ಥಿತಿ ಇತ್ತು. ಸೆಕ್ಟರ್‌ನ ಎಲ್ಲೋ ನಡೆಯುವ ರೈಡ್‌ಗಳ ಪ್ರತೀಕಾರ ಇನ್ನೆಲ್ಲೋ ತೆಗೆದುಕೊಳ್ಳುವ ಅಪನಂಬಿಕೆಯ ವಾತಾವರಣದಿಂದಾಗಿ ಯೋಧರ ಮಾನಸಿಕ ಶಾಂತಿ ಕಾಣೆಯಾಗಿತ್ತು. ಯಾವ ಸಮಯದಲ್ಲಿ ಏನಾಗುವುದೋ ಎನ್ನುವ ಚಿಂತೆ ಕಾಡುತ್ತಿತ್ತು.

ನಾಗರಿಕರ ಬವಣೆ

ಅಪರೇಶನ್ ವಿಜಯದ ಕರಾಳ ಅನುಭವ ಆ ಸಮಯದಲ್ಲಿ ಲೈನ್ ಆಫ್ ಕಂಟ್ರೋಲ್‌ನಲ್ಲಿ ತೈನಾತಾದ ಸಕ್ರಿಯ ಫೀಲ್ಡ್ ಬಟಾಲಿಯನ್‌ಗಳಲ್ಲಿ ಸೇವೆ ಸಲ್ಲಿಸುತ್ತಿದ್ದ ಎಲ್ಲರ ಬಳಿಯೂ ಇರಬಹುದು. ಈಗಿನಂತೆ ಆಗಿನ್ನೂ ಮೊಬೈಲ್ ಕ್ರಾಂತಿ ಆಗಿಲ್ಲವಾದದ್ದರಿಂದ ಸಂಪರ್ಕ ಕೊರತೆಯಿಂದಾಗಿ ಸೈನಿಕರ ಜತೆಯಲ್ಲಿ ಅವರ ಕುಟುಂಬಸ್ಥರೂ ಮಾನಸಿಕವಾಗಿ ಬಳಲಬೇಕಾಯಿತು. ಸೋಲಿನ ಹತಾಶೆಯ ಪರಿಣಾಮವಾಗಿ ಪಾಕಿಸ್ತಾನದ ಕಡೆಯಿಂದ ಪರಮಾಣು ಅಸ್ತ್ರ ಪ್ರಯೋಗವಾದರೆ ಎನ್ನುವ ಭಯ ನಾಗರಿಕರನ್ನು ಕಾಡಿತು. ಸುಖ ಸಮೃದ್ಧಿಯಿಂದ ಜನರಿಂದ ತುಂಬಿ ಮೆರೆಯುತ್ತಿದ್ದ, ಕಿಲ ಕಿಲ ನಗುತ್ತಿದ್ದ ಪಲ್ಲನವಾಲಾದಂತಹ ಗಡಿಯಂಚಿನ ಪಟ್ಟಣಗಳು ಬಿಕೋ ಎನ್ನುತ್ತಿತ್ತು. ತಮ್ಮ ಜನ್ಮ ಭೂಮಿಯನ್ನು ತೊರೆದು ನಿರಾಶ್ರಿತರಂತೆ ಬದುಕಬೇಕಾದ ಸಾಮಾನ್ಯ ಜನರ ಮಾನಸಿಕ ಸ್ಥಿತಿ ಹೇಗಿರಬಹುದು? ಊಹಿಸಿಕೊಳ್ಳುವುದು ಸಹ ಕಠಿಣ.

ಮಾನವ ಇತಿಹಾಸದಲ್ಲಿ ನಡೆದ ಅಸಂಖ್ಯ ಯುದ್ಧಗಳ ಭೀಕರ ಪರಿಣಾಮವನ್ನು ಕೇವಲ ಇತಿಹಾಸದ ಪುಸ್ತಕಗಳಲ್ಲಿ ಓದಿ ತಿಳಿದ ಜನರಿಗೆ ಗಡಿಯಲ್ಲಿ ಪಹರೆಗೆ ನಿಂತ ಯೋಧರ, ನೆಲೆಸಿದ ನಾಗರಿಕರ ಬವಣೆ ಕಟ್ಟುಕಥೆಯಾಗಿ ಕಾಣಬಹುದು. ಗಡಿ ಘರ್ಷಣೆಯಿಂದ ಸಾವಿರಾರು ಮೈಲು ದೂರದಲ್ಲಿ ಹಾಯಾಗಿ ತಿಂದುಡು ಸುಖವಾಗಿ ನಿದ್ದೆ ಸವಿಯುವವರು ಪಾಕಿಸ್ತಾನಕ್ಕೆ ತಕ್ಕ ಬುದ್ಧಿ ಕಲಿಸಿ ಎಂದು ಘೋಷಣೆ ಕೂಗಬಲ್ಲರು. ಸೇನೆಯನ್ನು ತರತರವಾಗಿ ನಿಂದಿಸಬಲ್ಲರು. ಗಡಿಯಲ್ಲಿ ಕರ್ತವ್ಯ ನಿರತ ಯೋಧರ, ಹಲವಾರು ತಲೆಮಾರುಗಳಿಂದ ಅಲ್ಲಿ ನೆಲೆಸಿರುವ ನಾಗರಿಕರ ಕಠಿಣ ಬದುಕಿನ ಬವಣೆಯ ಯತಾರ್ಥತೆಯ ಅನುಭವ ಅವರಿಗಾಗುವುದು ಸಾಧ್ಯವೇ?

(ಲೇಖಕರು: ಮಾಜಿ ಸೈನಿಕರು ಹಾಗೂ ಹವ್ಯಾಸಿ ಬರಹಗಾರರು)

ಒದುಗರ ಒಣಿ
ಒದುಗರನ್ನು ಬಿಟ್ಟು ಇಲ್ಲಿ ಯಾರಿಗೂ ಪ್ರವೇಶವಿಲ್ಲ

ಈ ವಿಷಯವೇ ಅಸಂಬದ್ಧ!

ರಾಜಕಾರಣ, ಸಂಬಂಧ, ಸ್ನೇಹ ಇವೆಲ್ಲ ಬಣ್ಣ ಬದಲಾಯಿಸುವ ಒಂದು ಪ್ರಕ್ರಿಯೆ ಅಂದರೇನೇ ಒಳಿತು. ಸ್ವತಃ ರಾಜಕಾರಣಿಗಳೇ ಹೇಳುವಂತೆ, 'ರಾಜಕಾರಣ' ದಲ್ಲಿ ಯಾರೂ ಶಾಶ್ವತ ಮಿತ್ರರೂ ಅಲ್ಲ; ಶತ್ರುವೂ ಅಲ್ಲ. ಇದರರ್ಥ, ತಮಗೆ ಅನುಕೂಲವಾದಂತೆ ಬಣ್ಣ ಬದಲಾಯಿಸುವುದು. ಒಂದು ಸಮಯದಲ್ಲಿ ಶತ್ರುತ್ವ ಬೆಳೆಸಿಕೊಂಡ ರಾಜಕೀಯ ಪಕ್ಷಗಳು ಇಂದು 'ಮೈತ್ರಿ' ಪಕ್ಷಗಳಾಗಿ ತಮಗೆ ಬೇಕಾದ್ದನ್ನು ಪಡೆಯುತ್ತಿದ್ದಾರೆ. ಇಲ್ಲಿ ಸಂಬಂಧ ಎನ್ನುವುದು ಅಧಿಕಾರವನ್ನು ಅವಲಂಭಿಸಿರುತ್ತದೆ. ಅಧಿಕಾರ ಸಿಕ್ಕುತ್ತದೆಂದರೆ ಅನ್ಯೋನ್ಯ. ಇಲ್ಲ ಅಂದರೆ ಏನೂ ಇಲ್ಲ. ಇದು ಕೇವಲ ಈಗಿತ್ತಲಾಗಿನ ಬೆಳವಣಿಗೆಯೂ ಅಲ್ಲ. ರಾಜಕೀಯ ಎಂದು ಹುಟ್ಟಿಕೊಂಡಿತೋ ಅಲ್ಲಿಂದ ಈ ರೀತಿಯ ವ್ಯವಹಾರ ನಡೆಯುತ್ತಲೇ ಇದೆ. ಹಾಗಂತ ಇಲ್ಲಿ ಯಾರೂ ಯಾರೊಬ್ಬರ ಮೇಲೂ ಬೇಸರ ಪಟ್ಟುಕೊಳ್ಳುವುದಾಗಲೀ, ಸಿಟ್ಟಾಗುವುದಾಗಲೀ ಇರುವುದೂ ಇಲ್ಲ. ಕಾರಣ, ರಾಜಕಾರಣ ಅಂದರೆ ಇವೆಲ್ಲ ಇರುವುದೇ ಎಂಬ ಸಿದ್ಧ ಸಿದ್ಧಾಂತಕ್ಕೆ ಬಂದಂತಿದೆ.

ಇನ್ನೂ ಖತರ್ನಾಕ್ ವಿಷಯವೆಂದರೆ, ರಾಜಕಾರಣಿಗಳ ಸಖ್ಯ ನಂಬುವಂತಹದೂ ಅಲ್ಲ, ಅವರ ಸಂಬಂಧ, ಸ್ನೇಹ, ಸಖ್ಯ ಯಾವಾಗ ಮುಳುವಾಗುತ್ತದೋ ಅಂತಗ್ರಹಿಸುವುದೂ ಕಷ್ಟ. ಒಬ್ಬ ರಾಜಕಾರಣಿ, ಇನ್ನೊಬ್ಬ ರಾಜಕಾರಣಿಯ ಸಂಬಂಧ ಬೆಳೆಸಿದರೆ ಅಷ್ಟು ಅಪಾಯ ಆಗಲಿಕ್ಕಿಲ್ಲ. ಕಾರಣ, ಇಬ್ಬರೂ ಒಂದೇ ದೋಣಿಯಲ್ಲಿ ಚಲಿಸುವವರು! ಒಬ್ಬರ ನಡೆಯನ್ನು ಅರಿಯುವುದು ಇನ್ನೊಬ್ಬರಿಕೆ ಕಷ್ಟವಾಗದು. ಅದೇ ಒಬ್ಬ ಸಾಮಾನ್ಯನನ ಸಂಬಂಧಕ್ಕೆ ಮುಂದಾದ ಅಂದರೆ, ಏನೋ ಗಂಡಾಂತರ ಕಾದಿದೆ ಅಂತಲೇ ಅರ್ಥ! ಇಂದು ರಾಜಕಾರಣಿಗಳ ಮೇಲಿನ ಅಭಿಪ್ರಾಯ ಅಷ್ಟೊಂದು ಕಲುಷಿತಗೊಳ್ಳುತ್ತಿದೆ. ತಮ್ಮ 'ಪ್ರಭಾವ' ಬೀರಿ ಏನು ಬೇಕಾದರೂ ಮಾಡಿಸುವ ಶಕ್ತಿಯನ್ನು ಒಬ್ಬ ರಾಜಕಾರಣಿ ಹೊಂದುತ್ತಾನೆ. ಇದು ನಿಜಕ್ಕೂದುರದೃಷ್ಟಕರ. ಆದರೂನಡೆಯುತ್ತಲೇ ಇರುವ ಅತಿ ಸಾಮಾನ್ಯ ಸಂಗತಿ!

ಹೀಗಾಗಿ, ಯಾರೇ ಆಗಲಿ ಒಬ್ಬ ರಾಜಕಾರಣಿಯ ಸ್ನೇಹ-ಸಂಬಂಧ. ಬೆಳೆಸುವಾಗ ಹತ್ತು ಬಾರಿ ಯೋಚಿಸಿ ಹೆಜ್ಜೆಯಿಡಬೇಕು. ಇಲ್ಲ ಅಂದರೆ ಏನೋ ಮಾಡಲು ಹೋಗಿ ಇನ್ನೇನೋ ಆಗಿ ಬದುಕನ್ನೇ ನರಕವಾಗಿಸಿಕೊಂಡರೂ ಆಶ್ಚರ್ಯವಿಲ್ಲ!

-ಶಂಕರನಾರಾಯಣ ಭಟ್ ಹೊನ್ನಾವರ

ಹಿರಿಯ ನಾಗರಿಕರ ಅವಗಣನೆ

ಆದಾಯ ತೆರಿಗೆಯ ಹೊಸ ಪದ್ಧತಿಯ ನೆಪದಲ್ಲಿ ಹಿರಿಯ ನಾಗರಿಕರಿಗೆ ಕೊಡಲಾಗಿದ್ದ ವಿಶೇಷ ರಿಯಾಯಿತಿಗಳನ್ನು ಕಿತ್ತುಕೊಳ್ಳಲಾಗಿದೆ. ಮುಂಗಡ ಟ್ಯಾಕ್ಸ್ ಕಟ್ಟಬೇಕಾಗಿಲ್ಲ ಎನ್ನುವುದೊಂದೇ ಈಗ ಅವರಿಗೆ ಮತ್ತು ಸಾಮಾನ್ಯ ಕರದಾತರಿಗೆ ಉಳಿದಿರುವ ವ್ಯತ್ಯಾಸ. ಹೆಚ್ಚಿನ ಹಿರಿಯ ನಾಗರಿಕರು ಬಡ್ಡಿ ಆದಾಯವನ್ನೇ ನೆಚ್ಚಿರುವವರು. ಆದರೆ ಹಣದುಬ್ಬರ ದರ ಬಡ್ಡಿ ದರಕ್ಕಿಂತ ಹೆಚ್ಚು ಇರುವುದರಿಂದ ದೊರಕುವ ಅಲ್ಪ ಬಡ್ಡಿಯನ್ನು ಗಣನೆಗೆ ತೆಗೆದುಕೊಂಡರೂ ಬ್ಯಾಂಕಿನಲ್ಲಿಟ್ಟ ಹಣದ ಮೌಲ್ಯ ಕರಗುತ್ತಲೇ ಇರುತ್ತದೆ. ಅಂದರೆ ನಿಜ ಅರ್ಥದಲ್ಲಿ ಆದಾಯ ಎನ್ನಲಾಗದ ಬಡ್ಡಿಗೂ ಕರ ವಿಧಿಸಲಾಗುತ್ತಿದೆ. ಆದ್ದರಿಂದ ಹಿರಿಯ ನಾಗರಿಕರಿಗಾದರೂ ಹಳೆ ಪದ್ಧತಿಯಲ್ಲಿದ್ದಂತೆ ಹೊಸ ಪದ್ಧತಿಯಲ್ಲೂ ಬಡ್ಡಿ ಆದಾಯದಲ್ಲಿ ಒಂದಷ್ಟು ರಿಯಾಯಿತಿಯ ಅಗತ್ಯವಿದೆ.

-ಚಿದಂಬರ ಕಾಕತ್ಕರ್ ಮಂಗಳೂರು

ಭಟ್ಟರ್ ಸ್ಕ್ಯಾಚ್

● **ಸತ್ಯನಾರಾಯಣ ಕೆದಿಲಾಯ, ಸಂಡೂರು**
ಹೆಂಗಸರಿಗೆ ಇಲ್ಲದಿರುವ ಗುಣ ಅಂದ್ರೆ ಯಾವುದು ?
– ಚಟ!

● **ಸಂಪತ ಕುಮಾರ, ಮದ್ದೂರು**
ನಾನಂತೂ ಹೆಂಗಸರು ಶವ ಹೊರುವುದನ್ನು ನೋಡಿಲ್ಲ, ನೀವು?
– 'ಬದುಕಿರುವ' ಶವಗಳನ್ನು ಹೊತ್ತು ಮಾತ್ರ ಅವರಿಗೆ ಗೊತ್ತು !

● **ರಮೇಶ ಹರಿಯಣ್ಣ, ಚಿಕ್ಕಮಗಳೂರು**
ನನ್ನ ಹೆಂಡತಿಗೆ ಕಾಫಿ ಮಾಡಲು ಬರೋಲ್ಲ, ನನ್ನ ಗತಿ ಏನು ?
– ಅದೊಂದನ್ನಾದರೂ ನೀನು ಮಾಡಲಿ ಎಂಬ ಹುನ್ನಾರ !

● **ಶ್ರೀಧರ ದೇವಾಡಿಗ, ಜಿಗಣಿ**
ಯಶಸ್ಸಿನ ನಿಜವಾದ ಮಾನದಂಡ ಯಾವುದು?
– ನಿಮ್ಮನ್ನು ಎಷ್ಟು ಜನ ಬೈತಾರೆ, ಟೀಕಿಸುತ್ತಾರೆ ಎಂಬುದು !

● **ಸುಜಾತಾ ಮುದವಾತ, ಹುಳಿಯಾರು**
ಒಂದು ವೇಳೆ ಸೀತೆಯ ಅಪಹರಣ ಆಗದಿದ್ದರೆ ಏನಾಗುತ್ತಿತ್ತು?
– ಇಂಟರವೆಲ್ಲಿಗೆ ರಾಮಾಯಣ ಮುಗಿದು ಹೋಗುತ್ತಿತ್ತು!

● **ನಾರಾಯಣ ತೋಪೂರು, ಗಿರಿನಗರ**
ನಿಮ್ಮ ನಿಧನದ ಬಳಿಕ ನಿಮ್ಮ ತಲೆ ಖರೀದಿಸಬಹುದಾ?
– ನಿನ್ನಂಥವರು ಅದರೊಳಗೆ ಕೈ ಹಾಕಿ ತಿಂದ ನಂತರ ಅದರಲ್ಲಿ ಏನುಳಿದೀತು?

● **ವಿ.ಹೇಮಂತಕುಮಾರ, ಬೆಂಗಳೂರು**
ಇತ್ತೀಚೆಗೆ ಯಾಕೋ ತುಂಬಾನೆ ಬೇಜಾರು ಅಂತಿರ್ತಾಳಲ್ಲ ಭಟ್ರೇ?
– ನಾನು ಎರಡು ಸಲ ಫೋನ್ ಎತ್ತದಿದ್ದಕ್ಕೇ ಹೀಗೆ ಹೇಳಿದರೆ ಹೇಗೆ ಸಿವಾ?

● **ನೇರಲಗುಡ್ಡ ಶಿವಕುಮಾರ, ಶಿರಾ**
ಡೇಟಿಂಗ್‌ಗೆ ಬಿ.ಆರ್.ಹಿಲ್‌ಗೆ ಹೋಗಲೋ, ನಂದಿಬೆಟ್ಟಕ್ಕೋ?
– ಎಲ್ಲಿಗೆ ಬೇಕಾದರೂ ಹೋಗು, ಆದರೆ ಹುಡುಗಿ ಕರಕೊಂಡು ಹೋಗು!

● **ಕೆ.ಎಂ.ಗುರುಲಿಂಗಮೂರ್ತಿ, ಕುಶಾಲನಗರ**
ಮಳೆ ಏಕಕಾಲದಲ್ಲಿ ಎಲ್ಲ ಕಡೆಗಳಲ್ಲೂ ಹುಯ್ಯುವುದಿಲ್ಲ ಏಕೆ?
– ಅದೊಂಥರಾ ಹೆಂಗಸರು ಗರ್ಭಿಣಿಯಾದಂತೆ, ಎಲ್ಲರೂ ಏಕಕಾಲಕ್ಕೆ ಆಗುವುದಿಲ್ಲವಲ್ಲ!

● **ದಾಮೋದರ ಪೋತದಾರ, ಬೆಳಗಾವಿ**
ದಿನವೂ ವ್ಯಾಯಾಮ ಮಾಡುವುದರಿಂದ ಲಾಭವಿದೆಯಾ ಭಟ್ರೇ?
– ಇದೆ..ಇದೆ..ದಿನಾ ವ್ಯಾಯಾಮ ಮಾಡಿದರೆ ಆರೋಗ್ಯದಿಂದ ಸಾಯಬಹುದು!

● **ಯತಿರಾಜ ಕೆ.ಎಲ್., ಯಲಹಂಕ**
ನಿಮ್ಮ ದೃಷ್ಟಿಯಲ್ಲಿ ದೇವರು ಇದ್ದಾನಾ?
– ಹೋಗಿ ಹೋಗಿ ಭಟ್ರ ಹತ್ತಿರ ಈ ಪ್ರಶ್ನೆ ಕೇಳ್ತೀಯಲ್ಲ !?

ಮನೆ ಸುತ್ತಲಿನ ಮರಗಿಡಗಳ ನಂಟು

ಕೆಲವು ಕುಳ್ಳ, ಕೆಲವು ಎತ್ತರ, ಕೆಲವು ದಪ್ಪ, ಕೆಲವು ಸಪೂರ, ಕೆಲವುಗಳ ತುಂಬಾ ದಟ್ಟ ಹಸಿರೆಲೆ, ಅದೆಷ್ಟು ದಟ್ಟವೆಂದರೆ ಅಂತಹ ಮರಗಳಲ್ಲಿ ಯಾರಾದರೂ ಅಡಗಿ ಕುಳಿತರೆ ಕಾಣದೇ ಇರುವಷ್ಟು! ಆದ್ದರಿಂದಲೇ ಇರಬೇಕು, ಅಂತಹ ಕೆಲವು ದಟ್ಟ ಎಲೆಗಳ ಬೃಹತ್ ಮರಗಳಲ್ಲಿ ಭೂತಗಳು ವಾಸಿಸುತ್ತಿದ್ದವು ಎಂದು ನಮ್ಮೂರಿನವರು ಹೆದರುತ್ತಿದ್ದರು.

ಶಶಾಂಕಣ
ಶಶಿಧರ ಹಾಲಾಡಿ
shashidhara.halady@gmail.com

ಗೆಳೆತನದ ವ್ಯಾಖ್ಯಾನ ಒಂದೊಂದು ಕಡೆ, ಒಬ್ಬೊಬ್ಬರಿಗೆ ವಿಭಿನ್ನ ರೀತಿಯಲ್ಲೂ ಇರಬಹುದು. ಸದಾಕಾಲ ಸ್ನೇಹದಿಂದಿದ್ದು, ಸಹಾಯ ಮಾಡುತ್ತಾ, ನಮ್ಮ ಮನಸ್ಸಿನ ನೆಮ್ಮದಿಗೆ ತಮ್ಮ ಕೊಡುಗೆಯನ್ನು ಕೊಡುವವರು ಗೆಳೆಯರು ಎನ್ನಬಹುದು; ಸದಾ ನಮ್ಮ ಒಳಿತನ್ನು ಬಯಸುವವರ ಜತೆಯಲ್ಲಿ ನಮ್ಮ ಗೆಳೆತನದ ನಂಟು ಇದ್ದರೆ ಒಳ್ಳೆಯದೇ ತಾನೆ?

ನಮ್ಮ ಹಳ್ಳಿಯ ಮನೆಯ ಸುತ್ತಲೂ ನಾನಾ ರೀತಿಯ ಮರಗಳಿದ್ದವು. ಅತ್ತ ನೋಡಿದರೂ ಮರ, ಇತ್ತ ನೋಡಿದರೂ ಮರ; ಮನೆ ಎದುರಿನಲ್ಲಿ ಮಾವಿನ ಮರ, ಅಲ್ಲೇ ಆಚೆ ಪೇರಳೆ ಮರ, ಎಡ ಭಾಗದಲ್ಲಿ ಅಡಕೆ ಮರ, ಇನ್ನಷ್ಟು ದೂರದಲ್ಲಿ ಹಲಸಿನ ಮರ, ಅಮಟೆ ಮರ, ಹೆಬ್ಬಲಸಿನ ಮರ, ದೀವಿ ಹಲಸಿನ ಮರ, ಹುಣಸೆ ಮರ, ಕಾಟುಮಾವಿನ – ಎಲ್ಲವೂ ಮನೆ ಎದುರು ನಿಂತು ದಿಟ್ಟಿ ಹಾಯಿಸಿದರೆ ಕಾಣಿಸುವಷ್ಟು ಹತ್ತಿರದಲ್ಲಿ! ಇದರ ಜತೆ ಮನೆಯ ಮೇಲೂ ಚಾಚಿಕೊಂಡ ಒಂದೆರಡು ತೆಂಗಿನ ಮರಗಳು! ನಮ್ಮ ಮನೆಯ ಸುತ್ತಮುತ್ತ ನನಗಿದ್ದ ಸಹಪಾಠಿಗಳು ಕೇವಲ ಬೆರಳೆಣಿಕೆಯಷ್ಟು. ಮಲೆನಾಡಿನ ಸೆರಗಿನಲ್ಲಿದ್ದ ನಮ್ಮೂರಿನಲ್ಲಿ ಒಂದು ಮನೆಗೂ ಇನ್ನೊಂದು ಮನೆಗೂ ಸಾಕಷ್ಟು ಅಂತರ. ಕೆಲವು ಮನೆಗಳೇ ಒಂದು ಹಳ್ಳಿಯಾಗಿಯೂ ಗುರುತಿಸುವಂತಹ ಮನೆಗಳಿದ್ದವು. ಹೀಗಾಗಿ, ಮೂರ್‍ನಾಲಕ್ಕು ಕಿ.ಮೀ. ಸುತ್ತಳತೆಯ ನಮ್ಮೂರಿನಲ್ಲಿ ನನಗೆ ಗೆಳೆಯರಾಗಿ ದೊರೆಯುತ್ತಿದ್ದ ಸಹಪಾಠಿಗಳು ಬೆರಳೆಣಿಕೆಯಷ್ಟು ಮಾತ್ರ. ನಮ್ಮ ಮನೆಯ ಸುತ್ತ ಮುತ್ತ ಇದ್ದ ಇಂತಹ ಸಹಪಾಠಿಗಳಿಗಿಂತ ಹೆಚ್ಚಿನ ಸಂಖ್ಯೆಯಲ್ಲಿದ್ದುದು ಮರಗಳು!

ನಮ್ಮ ಮನೆಯ ಸುತ್ತ ಹರಡಿದ್ದ ಮರಗಳು, ಹೂವಿನ ಗಿಡಗಳು, ಕೆಲವು ಬಳ್ಳಿಗಳು, ಮರಸಣಿಗೆ ಗಿಡದಂತೆ ಗಡ್ಡೆಯ ಗಿಡಗಳು ನನ್ನ ಗೆಳೆಯರಾಗಿದ್ದರು! ಹೇಗೆಂದು ಕೇಳುತ್ತೀರಾ? ದೀರ್ಘ ಕಾಲದ ಒಡನಾಟದ ಮೂಲಕ, ದಿನ ನಿತ್ಯ ಬೆಳಗಾಗೆದ್ದ ಕೂಡಲೆ ದೃಷ್ಟಿಗೆ ಬೀಳುವ ಈ ಮರಗಿಡಗಳೇ ನನ್ನ ಗೆಳೆಯ, ಗೆಳತಿಯರೇ ಆಗಿದ್ದವು ಎಂದರೆ, ಅದು ಅಚ್ಚರಿಯೂ ಅಲ್ಲ, ಅತಿಶಯೋಕ್ತಿಯೂ ಅಲ್ಲ. ಆ ಮರಗಳಲ್ಲಿ ಅದೆಷ್ಟು ವೈವಿಧ್ಯ! ಕೆಲವು ಕುಳ್ಳ, ಕೆಲವು ಎತ್ತರ, ಕೆಲವು ದಪ್ಪ, ಕೆಲವು ಸಪೂರ, ಕೆಲವುಗಳ ತುಂಬಾ ದಟ್ಟ ಹಸಿರೆಲೆ, ಅದೆಷ್ಟು ದಟ್ಟವೆಂದರೆ ಅಂತಹ ಮರಗಳಲ್ಲಿ ಯಾರಾದರೂ ಅಡಗಿ ಕುಳಿತರೆ ಕಾಣದೇ ಇರುವಷ್ಟು! ಆದ್ದರಿಂದಲೇ ಇರಬೇಕು, ಅಂತಹ ಕೆಲವು ದಟ್ಟ ಎಲೆಗಳ ಬೃಹತ್ ಮರಗಳಲ್ಲಿ ಭೂತಗಳು ವಾಸಿಸುತ್ತಿದ್ದವು ಎಂದು ನಮ್ಮೂರಿನವರು ಹೆದರುತ್ತಿದ್ದರು.

ಇನ್ನು ಕೆಲವು ಮರಗಳ ಎಲೆಗಳು ವಿರಳ, ತೆಳು. ಕೆಲವು ಮರ ಬೋಳು, ಬೋಳು, ನೆಟ್ಟಗೆ ಏಕಾಂಗಿಯಾಗಿ ಬೆಳೆದು ನಿಂತಿರುತ್ತಿದ್ದವು. ಇನ್ನೂ ಕೆಲವು ಮರಗಳು ವಿಶಾಲವಾಗಿ ಹರಡಿಕೊಂಡು, ರೆಂಬೆ ಕೊಂಬೆಗಳನ್ನು ಬಾನಿನುದ್ದಕ್ಕೂ ಚಾಚಿರುತ್ತವೆ. ಮಾತ್ರವಲ್ಲ, ತಮ್ಮ ಮಡಿಲಿನಲ್ಲಿ ಹಾವಸೆ, ಬಂದಳಿಕೆ, ಅಪ್ಪುಬಳ್ಳಿ, ಮರಕೆಸದಂತಹ ಪುಟಾಣಿ ಗಿಡಗಳಿಗೆ ಆಶ್ರಯ ನೀಡುತ್ತವೆ. ಹಕ್ಕಿ, ಪ್ರಾಣಿಗಳೂ ಅಷ್ಟೆ – ಕೆಲವು ಮರಗಳನ್ನು ಹುಡುಕಿಕೊಂಡು, ಹೋಗಿ ಅಲ್ಲೇ ಬೀಡುಬಿಟ್ಟು,ಅಲ್ಲೇ ಗೂಡು ಕಟ್ಟಿ, ಮರಗಳು ನೀಡುವ ಹಣ್ಣು, ಮಕರಂದಗಳನ್ನು ಸೇವಿಸಿ, ಆ ಮರದ ಆತಿಥ್ಯ ಪಡೆಯುವಲ್ಲಿ ಖುಷಿ ಕಾಣುತ್ತಿದ್ದವು.

ನಮ್ಮ ಮನೆಯ ಸುತ್ತಲಿದ್ದ ಮರಗಳಿಗೂ, ಮಾನವರಿಗೂ ಒಂದು ಸಾಮ್ಯತೆಯನ್ನು ನಾನು ಕಂಡಿದ್ದೇನೆ. ಇಂತಹದ್ದೇ ಗುಣದ ಕೆಲವು ಮನುಷ್ಯರನ್ನು ನೀವು ನೋಡಿರಬಹುದು – ಅಂದರೆ ಸದಾಕಾಲ ಗೆಳೆಯರ ಗುಂಪನ್ನು ಕಟ್ಟಿಕೊಂಡು, ಅವರಿಗೆ ಸಹಾಯ ಮಾಡುತ್ತಾ, ಕೆಲವರಿಗೆ ಆಹಾರ, ಪಾನೀಯ ನೀಡುತ್ತಾ, ಕೈಲಾದ ಸಹಾಯ ಮಾಡುತ್ತಿರುತ್ತಾರೆ. ಇನ್ನು ಕೆಲವು ಮರಗಳು ಯಾವ ಹಕ್ಕಿಪಕ್ಷಿಗೂ ಆತಿಥ್ಯ ನೀಡದೇ ಇರುವಂತಹವು, ನೆರಳನ್ನೂ ಕೊಡದಂತಹವು, ಯಾವ ಪ್ರಾಣಿಗೂ ಆಶ್ರಯ ನೀಡದೇ ಇರುವಂತಹವು – ಅಕೇಶಿಯಾದಂತಹ ಬರಡು ಮರಗಳು.

ದೀರ್ಘಕಾಲ ನಮ್ಮ ಮನೆಯ ಸುತ್ತಲೂ ಬೆಳೆದುಕೊಂಡಿದ್ದ ಹಲವು ಮರಗಳು ನಾನಾ ರೀತಿಯ ಸಹಾಯ ಮಾಡುತ್ತಿದ್ದವು! ಹಲವು ಬಾರಿ ನೇರ ಮತ್ತು ಪರೋಕ್ಷ ಸಹಾಯ ನೀಡಿ, ಸಿಹಿಹಣ್ಣುಗಳನ್ನು ತಿನ್ನಲು ಕೊಟ್ಟು, ಸುವಾಸಿತ ಹೂವುಗಳನ್ನು ನೀಡಿ, ಗುಡುಗು ಮಳೆ ಬಂದಾಗ ರಕ್ಷಣೆ ನೀಡಿದ ಆ ಮರಗಳು, ನನ್ನ ಬಾಲ್ಯಸ್ನೇಹಿತರಾಗಿ ಪರಿವರ್ತನೆಗೊಂಡದ್ದು, ನಿಸರ್ಗ ಸಹಜ ಕ್ರಿಯೆಯೇ ಇರಬೇಕು.

ನಮ್ಮ ಮನೆಯ ಸುತ್ತಲೂ ಇದ್ದ ಮರಗಳ ಗುಣ ವಿಶೇಷತೆಗಳ ಬಗ್ಗೆ ಹೇಳುತ್ತಾ ಹೋದರೆ, ಅದು ಹಲವು ಪುಟಗಳ ಸುದೀರ್ಘ ಕಥನವೇ ಆದೀತು. ನನ್ನ ಮೇಲೆ ಹೆಚ್ಚು ಪ್ರಭಾವ ಬೀರಿದ ಕೆಲವು ಮರಗಳ ಸವಿನೆನಪನ್ನು ಮಾತ್ರ ಇಲ್ಲಿ ಹಂಚಿಕೊಳ್ಳಲು ಪ್ರಯತ್ನಿಸುವೆ. ನಮ್ಮ ಮನೆ ಎದುರಿನ ಗದ್ದೆಬೈಲನ್ನು ದಾಟಿದ ನಂತರ ಸಿಗುವ ಹಾಡಿಯ ನಡುವಿನ ಕಾಲ್ದಾರಿಯನ್ನು ಅನುಸರಿಸಿ ಪ್ರತಿದಿನ ಶಾಲೆಗೆ ಹೋಗುವ ಶಿಸ್ತು ನಮ್ಮದು. ನಾನಾಗ ಮೂರನೆಯ ತರಗತಿಯಲ್ಲಿದ್ದೆ. ಎಂದಿನಂತೆ ಸ್ಲೇಟು, ಬಳಪ ಮತ್ತು ಆ ತರಗತಿಗೆ ಆಗ ಇದ್ದ ಏಕೈಕ ಪಠ್ಯಪುಸ್ತಕವನ್ನು ಪುಟ್ಟ ಬಟ್ಟೆಯ ಚೀಲಕ್ಕೆ ತುಂಬಿಕೊಂಡು, ಗದ್ದೆಯ ಅಂಚಿನಲ್ಲಿ ಸಾಗಿ, ಒಂದು ಫರ್ಲಾಂಗು ದೂರದ ಮುಡಾರಿ ತಲುಪಿದಾಗ ಒಂದು ಪುಟ್ಟ ವಿರಾಮ. ಮುಡಾರಿ ಮನೆಯಿಂದ ಇಬ್ಬರು ಅಥವಾ ಮೂವರು ಮಕ್ಕಳೊಡಗೂಡಿ, ಆ ಮನೆಯ ಹಿಂಭಾಗದ ಹಾಡಿಯ ನಡುವೆ ಸಾಗುತ್ತಿತ್ತು ನಮ್ಮ ದಾರಿ. ಆ ದಾರಿಯುದ್ದಕ್ಕೂ ಇಕ್ಕೆಲಗಳಲ್ಲಿ ಮರಗಳು, ಗಿಡಗಳು, ಬಳ್ಳಿಗಳು. ಅವುಗಳ ಸಂಖ್ಯೆ ಅಕ್ಷರಶಃ ನೂರಾರು.

ಒಂದು ದಿನ ಶಾಲೆಯಿಂದ ವಾಪಸಾಗುವಾಗ, ಆ ಮರಗಳ ಪೈಕಿ ಒಂದು ಮಧ್ಯಮ ಗಾತ್ರದ ಒಂದನ್ನು ಏರಿದ ಸಹಪಾಠಿ ಸತ್ಯನು, ಕೆಂಪನೆಯ ಹಣ್ಣುಗಳನ್ನು ಕಿತ್ತು ಕೆಳಗೆಸೆದ. ನಾವೆಲ್ಲರೂ ಆರಿಸಿಕೊಂಡೆವು. ಅದೇಕೋ ಆ ವರೆಗೆ ಆ ರೀತಿಯ ಹಣ್ಣುಗಳನ್ನೇ ನೋಡಿರದ ನನಗೆ, ಅವುಗಳನ್ನು ಬಿಡಿಸಿದಾಗ ಬಹು ಅಚ್ಚರಿ! ಕೆಂಪನೆಯ ಆ ಹಣ್ಣಿನೊಳಗೆ ಗುಲಾಬಿ ಬಣ್ಣದ ನಾಲ್ಕಾರು ತೊಳೆಗಳು. ಬಾಯಲ್ಲಿಟ್ಟರೆ ಬಹು ರುಚಿಕರ, ಹುಳಿ ಮಿಶ್ರಿತ ಸಿಹಿ; ಮಾಂಸಲ ಭಾಗವನ್ನು ತಿಂದು ಬೀಜವನ್ನು ಉಗಿಯಬೇಕು. ಆ ಅದ್ಭುತ ರುಚಿಯನ್ನು ಸವಿದ ನನಗೆ, ಆ ಮರವೊಂದು ವಿಸ್ಮಯ ಎನಿಸಿತು. ಆ ಮರವನ್ನು ನಮ್ಮೂರಿನಲ್ಲಿ ಮುರಿನ ಮರ (ಪುನರ್ಪುಳಿ) ಎನ್ನುತ್ತಿದ್ದರು. ಮುರಿನ ಹಣ್ಣನ್ನು ತಿಂದು, ಅದರ ರುಚಿಗೆ ಬೆರಗಾದ ನಾನು, ಶಾಲೆಯಿಂದ ಮನೆಗೆ ಮರಳಿದ ಕೂಡಲೇ ಆ ಸವಿಯನ್ನು ನಮ್ಮ ಅಮ್ಮಮ್ಮನ ಬಳಿ ವರ್ಣಿಸಿದೆ. ಅವರು ನಿರ್ಲಿಪ್ತ ಭಾವದಿಂದ ಕೇಳಿ, ನೀರಸದನಿಯಲ್ಲಿ 'ಓ ಅದಾ, ಅದು ಮುರಿನ ಹಣ್ಣು. ನಮ್ಮ ಮನೆ ಹಿಂದಿನ ಹಕ್ಕಲಿನಲ್ಲೂ ಆ ಮರ ಉಂಟು' ಎಂದರು. ನನಗೆ ಹೊಸದಾಗಿ ಪರಿಚಯವಾಗಿದ್ದ ಆ ಮರವು, ಅವರಿಗೆ ಬಾಲ್ಯದಿಂದಲೂ ಪರಿಚಿತ!

ಮುರಿನ ಹಣ್ಣು ಮನುಷ್ಯರಿಗೆ ಸಹಾಯವನ್ನೂ ಮಾಡುತ್ತದೆ! ಹಣ್ಣಿನ ತೊಗಟೆಯನ್ನು ಒಣಗಿಸಿಟ್ಟುಕೊಂಡು, ಮಳೆಗಾಲದಲ್ಲೂ ಚಳಿಗಾಲದಲ್ಲೂ ಸಾರು, ತಂಬುಳಿ, ಪಾನಕ, ಗೊಜ್ಜು ತಯಾರಿಸಬಹುದು! ಮುರಿನ ಹಣ್ಣಿನ ಆ ಸಿಪ್ಪೆಯಲ್ಲಿ ನಾನಾ ರೀತಿಯ ಔಷಧೀಯ ಗುಣಗಳೂ ಇವೆಯಂತೆ! ತಿಳಿಸಾರು ಮಾಡಲು ಹಣ್ಣಿನ ತೊಗಟೆ ನೀಡುವ ಪುನರ್ಪುಳಿ ಮರದ ಹತ್ತಿರವೇ, ಬೃಹದಾಕಾರದ ಇನ್ನೊಂದು ಮರವಿತ್ತು. ಊಟಕ್ಕೆ ನಂಜಿಕೊಳ್ಳಲು, ಹಪ್ಪಳ ಕರಿಯಲು, ಬೋಂಡಾ ಮಾಡಲು, ಹಲಸಿನ ಹಣ್ಣಿನ ಮುಳಕ ಮಾಡಲು ಅಗತ್ಯವಿರುವ ಎಣ್ಣೆಯನ್ನು ಈ ಮರದ ಕಾಯಿಯಿಂದ ತಯಾರಿಸುತ್ತಿದ್ದರು. ಅಂದಿನ ದಿನಗಳಲ್ಲಿ, ಅಂದರೆ ಇಪ್ಪತ್ತನೆಯ ಶತಮಾನದ ಮೊದಲರ್ಧದಲ್ಲಿ, ನಮ್ಮೂರಲ್ಲಿ 1975ರ ತನಕವೂ ಅಡುಗೆಗೆ ಬೇಕಾದ ಎಣ್ಣೆಯನ್ನು ನಮಗೆಲ್ಲಾ ನೀಡುತ್ತಿದ್ದ ಇನ್ನೊಬ್ಬ ಗೆಳೆಯ ಎಂದರೆ, ಇದೇ ದೂಪದ ಮರ. ಪ್ರತಿ ಮಳೆಗಾಲದಲ್ಲಿ ದೂಪದ ಮರ ಕೆಳಗೆ ಬೀಳಿಸುತ್ತಿದ್ದ ಸಾವಿರಾರು ಕಾಯಿಗಳನ್ನು ಹೆಕ್ಕಿತಂದು, ಬಿಡಿಸಿ, ತಿರುಳನ್ನು

ಉಪ್ಪಿನಕಾಯಿ ಮಾಡಲು ಸಿದ್ಧವಾಗಿರುವ ಅಮಟೆ ಕಾಯಿ.

ಅರೆದು, ಬೇಯಿಸಿ ಮೇಲೆ ತೇಲುವ ಎಣ್ಣೆಯನ್ನು ಸಂಗ್ರಹಿಸಿ, ವರ್ಷಪೂರ್ತಿ ಉಪಯೋಗಿಸಬಹುದಿತ್ತು! ಅಡುಗೆಗೆ ಎಣ್ಣೆಯನ್ನು ನೀಡುವ, ಗೆಳೆಯನಂತಿರುವ ದೂಪದ ಮರವು, ಈಗ ತನ್ನ ಪ್ರಾಮುಖ್ಯತೆ ಕಳೆದುಕೊಂಡಿದೆ. ದೂಪದ ಎಣ್ಣೆಯು ಕ್ರಿಕೆಟ್ ಬಾಲ್ ರೀತಿ ಕಾಣಿಸುವ, ನೆಲದ ಮೇಲೆ ಉರುಳಿಸಿ ಬಿಡಬಹುದಾದಂತಹ ಬಿಳಿ ಉಂಡೆ. ಆದರೆ, 1980ರ ದಶಕದ ನಂತರ, ಈ ಸ್ನೇಹಜೀವಿ ಮರದ ಕಾಯಿಗಳಿಂದ ಎಣ್ಣೆ ಉಂಡೆಗಳನ್ನು ತಯಾರಿಸುವ ಪದ್ಧತಿ ನಮ್ಮೂರಿನಲ್ಲಿ ನಿಂತುಹೋಯಿತು. ಅಂಗಡಿಗಳಲ್ಲಿ ಸಿಗುವ ಕಡಿಮೆ ಬೆಲೆಯ ಪಾಮ್ ಆಯಿಲ್ ಅಥವಾ ಪಾಮ್‌ಆಯಿಲ್ ಮಿಶ್ರಿತ ಕಡಲೆಕಾಯಿ ಎಣ್ಣೆಯನ್ನು ದುಡ್ಡುಕೊಟ್ಟು ತರುವುದೇ ಹೆಚ್ಚು ಸುಲಭ ಎಂದು ಎಲ್ಲರೂ ನಿರ್ಧರಿಸಿದ್ದರಿಂದ, ದೂಪದ ಎಣ್ಣೆ ಮಾಡುವ ಪದ್ಧತಿಯೇ ಮರೆಯಾಗಿದೆ. ಮನೆ ಎದುರಿನ ಹಾಡಿಯಲ್ಲಿದ್ದ ಬೃಹದಾಕಾರದ ದೂಪದ ಮರಗಳ ಸಂಖ್ಯೆಯೂ ಈಗ ಕಡಿಮೆಯಾಗಿದೆ. ಅಲ್ಲೆಲ್ಲಾ ಈಗ ಕಳೆಸ್ವರೂಪಿ ಅಕೇಶಿಯಯಾ ಮರಗಳ ಹಾವಳಿ.

ನಮ್ಮ ಮನೆಗೆ ತಾಗಿಕೊಂಡಂತೆ ಬೆಳೆದುನಿಂತಿದ್ದ ಕೆಲವು ಮರಗಳ ವಿಚಾರ ಸ್ವಾರಸ್ಯಕರ. ಹೂವು ನೀಡುವ ಬಾಗಾಳು ಮರ, ಉಪ್ಪಿನ ಕಾಯಿ ಮಾಡಲು, ಸಾಂಬಾರಿಗೆ ಹಾಕಲು ಕಾಯಿ ಕೊಡುವ ಅಮಟೆಕಾಯಿ ಮರ, ರುಚಿಕರ ಹಣ್ಣು ನೀಡುವ ಹೆಬ್ಬಲಸಿನ ಮರ, ಹುಣಸೆ ಬದಲಿಗೆ ಉಪಯೋಗಿಸುವ ಕಾಯಿ ನೀಡುವ ಬಿಂಬಲಿಕಾಯಿ ಮರ, ಮಾವಿನ ಮರ, ಹಲಸಿನ ಮರ, ದಾಸವಾಳದ ಪುಟ್ಟ ಮರ (ನಿಜ, ಮರದ ರೀತಿ ಬೆಳೆದ ಬಿಳಿ ದಾಸವಾಳದ ಗಿಡ), ಹಂಗಾರು ಮರ, ಇವೆಲ್ಲವೂ ನಮ್ಮ ಮನೆಯ ಸುತ್ತಲೂ ಸುಮಾರು 50 ಮೀಟರ್ ಅಂತರದಲ್ಲಿ ಬೆಳೆದು ನಿಂತಿದ್ದವು. ಈ ಮರಗಳು ನಮ್ಮ ಮನೆ ಸುತ್ತ ಹರಡದೇ ಇದ್ದರೆ, ಅಷ್ಟರ ಮಟ್ಟಿಗೆ ನಮ್ಮ ಅಡುಗೆಯ ರುಚಿ, ವೈವಿಧ್ಯ ಸೊರಗುತ್ತಿತ್ತೆಂಬುದಂತೂ ನಿಜ.

ಇವುಗಳ ನಡುವೆ ಸ್ಥಾನ ಪಡೆದಿರುವ ದಾಸವಾಳ ಮತ್ತು ಹಂಗಾರದ ಕುರಿತು ಕೆಲವು ಸಾಲು ಬರೆಯಲೇ ಬೇಕು. ನಮ್ಮ ಮನೆ ಅಂಗಳದಾಚೆ ಇರುವ ಹಟ್ಟಿಯ ಹಿಂಭಾಗದಲ್ಲಿ, ಎರಡು ಅಡಿ ಅಗಲವಿರುವ ಪುಟ್ಟ ತೋಡು ಒಂದಿದೆ. ತೋಟದಾಚೆಯಿರುವ ಅಗೇಡಿಯಲ್ಲಿ ಸುಗ್ಗಿಯ ಕಾಲದಲ್ಲಿ ಬತ್ತ ಬೆಳೆಯಲು ನೀರು ಸಾಗಿಸುವ ಕಾಲುವೆ ಅದು. ಆ ನೀರಿನ ತೊರೆಗೆ ತಾಗಿಕೊಂಡಂತೆ, ಎರಡು ದಾಸವಾಳ ಗಿಡಗಳು ಬೆಳೆದಿದ್ದವು. ಅವುಗಳನ್ನು ಗಿಡ ಎಂದು ಕರೆಯಲಾಗದಷ್ಟು ಎತ್ತರವಾಗಿ ಬೆಳೆದಿದ್ದವು. ಆ ಎರಡು ದಾಸವಾಳದ ಮರಗಳು ಅಲ್ಲಿ ತಲೆ ಎತ್ತಿ ನಿಂತಿದ್ದು, ಕೇವಲ ಹೂಗಿಡಗಳ ರೂಪದಲ್ಲಿ ಮಾತ್ರವಲ್ಲ, ಬದಲಿಗೆ ಆಹಾರಕ್ಕೆ ಎಲೆಗಳನ್ನು ಒದಗಿಸುವ ಮರಗಳ ರೀತಿ! ಆ ಎರಡು ದಾಸವಾಳ ಗಿಡಗಳ ಎಲೆಗಳಿಗೆ ನಮ್ಮ ಹಳ್ಳಿಯಲ್ಲಿ ಎಲ್ಲಿಲ್ಲದ ಬೇಡಿಕೆ! ಆ ಎಲೆಗಳನ್ನು ಅಕ್ಕಿ ಹಿಟ್ಟಿನ ಜತೆ ಮಿಶ್ರಣಮಾಡಿ, ಅರೆದು ಸೆಕೆಹಿಟ್ಟು (ಇಡ್ಲಿಯ ಹಳ್ಳಿರೂಪ) ಮಾಡಿ ತಿಂದರೆ, ಆರೋಗ್ಯಕ್ಕೆ ಉತ್ತಮ. ನಮ್ಮ ತೋಟದಲ್ಲಿದ್ದ ಆ ಎರಡು ದಾಸವಾಳದ ಪುಟಾಣಿ ಮರಗಳು 'ಬಿಳಿ ದಾಸವಾಳ' ಪ್ರಭೇದದವು. ಪ್ರತಿ ದಿನ ಹತ್ತಾರು ಬಿಳಿ ಹೂವುಗಳನ್ನು ಬಿಡುತ್ತಿದ್ದು, ಅವುಗಳನ್ನು ಕೊಯ್ದು ದೇವರ ಪೂಜೆಗೆ ಬಳಸುತ್ತಿದ್ದ ಪದ್ಧತಿ ಇದ್ದದ್ದೇ. ಅದರ ಜತೆ, ಆ ದಾಸವಾಳದ ಎಲೆಗಳಲ್ಲಿದ್ದ ಔಷಧೀಯ ಗುಣಗಳಿಂದಾಗಿ, ಆಹಾರದ ಜತೆ ಅವುಗಳನ್ನು ಬೇಯಿಸಿ ತಿನ್ನುವ ಪರಿಪಾಠ ಸಣ್ಣ ಮಟ್ಟದ ವಿಸ್ಮಯವೇ ಸರಿ.

ಇದೇ ರೀತಿ ಔಷಧೀಯ ಸಸ್ಯವಾಗಿ, ನಮ್ಮ ಮನೆಯವರ ಗೆಳೆಯನಾಗಿದ್ದು ಎಂದರೆ ಹಂಗಾರ ಮರ. ಮೈತುಂಬಾ ಮುಳ್ಳು ಹೊಂದಿದ್ದ, ಆ ಮದುಮರದ ತೊಗಟೆಯು ಜ್ವರ ಕಡಿಮೆ ಮಾಡುವಲ್ಲಿ ರಾಮಬಾಣ. ಆಗಿನ್ನೂ ನಮ್ಮ ಹಳ್ಳಿಯಲ್ಲಿ ಕ್ಲಿನಿಕ್ ಅಥವಾ ಆಸ್ಪತ್ರೆ ಇರಲಿಲ್ಲ, ಸುತ್ತಮುತ್ತ ಯಾರಿಗೇ ಮೂರು ಸೊರ ಸೊರವಾದರೆ, ಮೈ ಬೆಚ್ಚಗಾಗಿ ಜ್ವರ ಬಂದರೆ, ಅದೇ ಸಂಜೆ ಹಂಗಾರ ಮರದ ಎರಡಿಂಚು ತೊಗಟೆಯನ್ನು ಕೆತ್ತಿ, ನೀರಿನಲ್ಲಿ ಕುದಿಸಿ ಕಷಾಯ ಮಾಡಿ ಕುಡಿಸುವ ಪರಿಪಾಠ. ಹಂಗಾರ ಕೆತ್ತೆ ಕಷಾಯಕ್ಕೆ ಮೆಣಸಿನ ಕಾಳನ್ನು ಪುಡಿಮಾಡಿ ಕುದಿಸಿದರಂತೂ, ಹೆಚ್ಚಿನ ಜ್ವರಗಳು ಓಡಿಹೋಗುತ್ತಿದ್ದವು. ಹಂಗಾರು ಮರವು ಮಕ್ಕಳ ಜತೆ ಬೇರೊಂದು ರೀತಿಯಲ್ಲಿ ಸ್ನೇಹಿತ – ಅರ್ಧ ಸೆಂಟಿಮೀಟರ್ ಉದ್ದನೆಯ ಅದರ ಕೆಂಪನೆಯ ಬೀಜಗಳು ಚೆನ್ನೆಮಣೆ ಆಡಲು ಚಂದವಾದ್ದರಿಂದ, ಸದಾಕಾಲ ಮಕ್ಕಳ ಜೇಬಿನಲ್ಲಿ ಅವುಗಳ ರಾಶಿ!

ಮನೆಯವರ ದಿನಚರಿಯಲ್ಲಿ ಆಹಾರವಾಗಿ, ಔಷಧವಾಗಿ, ಹಣ್ಣು ಒದಗಿಸುವ ಆಕರವಾಗಿ ಮನೆ ಸುತ್ತಲೂ ಬೆಳೆದಿದ್ದ ಇಂತಹ ಮರಗಳು, ನಮ್ಮೆಲ್ಲರ ಜತೆ ಗೆಳೆತನದ ನಂಟು ಹೊಂದಿದ್ದರಲ್ಲಿ ಅಚ್ಚರಿ ಇಲ್ಲ, ಅಲ್ಲವೆ?

ಪ್ರಸ್ತುತ

ಡಾ. ಜಗದೀಶ ಮಾನೆ

ಧರ್ಮ ರಕ್ಷಣೆಗಾಗಿ ಯುಗ ಯುಗಗಳಲ್ಲೂ ಅವತರಿಸುತ್ತಾರೆ!

ಕುರುಕ್ಷೇತ್ರ ಯುದ್ಧ ನಡೆಯುತ್ತಿದ್ದ ಸಂದರ್ಭದಲ್ಲಿ ದುರ್ಯೋಧನನು ಭೀಷ್ಮರಿಗೆ ಒಂದು ಪ್ರಶ್ನೆ ಕೇಳುತ್ತಾನೆ. 'ಪಿತಾಮಹರೆ, ನಮ್ಮ ಸೈನ್ಯ ಪಾಂಡವರಿಗಿಂತಲೂ ಬಲಿಷ್ಠವಾಗಿದೆ, ಅದರಲ್ಲೂ ನೀವು ಅರ್ಜುನನಿಗಿಂತಲೂ ಬಲಶಾಲಿಯಾಗಿದ್ದೀರಿ, ಆತನಿಗೆ ವಿದ್ಯೆ ಹೇಳಿದ ಗುರು ದ್ರೋಣಾಚಾರ್ಯರು ನಮ್ಮ ಜತೆಗಿದ್ದಾರೆ, ಸಾವೇ ಇಲ್ಲದ ಅಶ್ವತ್ಥಾಮ, ಮಹಾರಥಿ ಕರ್ಣ, ರಾಜಾ ಭಗದತ್ತ, ಮಿತ್ರರಾಜ ಶಲ್ಯ, ಸಿಂಧೂ ನರೇಶ, ಸೈಂದವ, ಕೈಕೆಯ ಅರಸರು, ಮೊಪ್ಲಿಕರು, ದುಶ್ಯಾಸನ, ನಾನು ಸೇರಿದಂತೆ ಹನ್ನೊಂದು ಅಕ್ಷೋಹಿನಿ ಸೇನೆ ನಮ್ಮಬಳಿ ಇದೆ. ಹೀಗಿರುವಾಗಲೂ ಈ ಯುದ್ಧದಲ್ಲಿ ಪಾಂಡವರದ್ದೇ ಮೇಲುಗೈ ಆಗುತ್ತಿದೆ. ನಮ್ಮಿಂದ ಕೇವಲ ಈ ಅರ್ಜುನನನ್ನೂ ಸೋಲಿಸುವುದಕ್ಕೆ ಸಾಧ್ಯವಾಗುತ್ತಿಲ್ಲವಲ್ಲ ಯಾಕೆ?' ಸುಯೋಧನ ಈ ಪ್ರಶ್ನೆಗಳಿಗೆ ಭೀಷ್ಮರು ಬಹಳ ಮಾರ್ಮಿಕವಾಗಿ ಉತ್ತರಿಸುತ್ತಾರೆ. 'ಈ ಹಿಂದೆ ಪಾಂಡವರ ಪರವಾಗಿ ಶ್ರೀಕೃಷ್ಣನು ಸಂಧಾನಕ್ಕೆ ಬಂದಿದ್ದ. ಆಗ ನಾನು ನಿನಗೆ ಒಂದು ಮಾತನ್ನು ಹೇಳಿದ್ದೆ. ''ಯಥಾ ಕೃಷ್ಣಸ್ತತೋ ಧರ್ಮೋ, ಯತೋ ಧರ್ಮಸ್ತತೋ ಜಯಃ'' ಎಲ್ಲಿ ಕೃಷ್ಣ ಇರುತ್ತಾನೋ ಅಲ್ಲಿ ಧರ್ಮ ಇರುತ್ತದೆ, ಎಲ್ಲಿ ಧರ್ಮವಿದೆಯೋ ಅಲ್ಲಿ ಜಯ ನಿಶ್ಚಿತವಾಗಿರುತ್ತದೆ'. ಈ ಯುದ್ಧದಲ್ಲಿ ಶ್ರೀಕೃಷ್ಣ ಪಾಂಡವರ ಪರ ನಿಂತಿದ್ದಾನೆ, ನಿಸ್ಸಂದೇಹವಾಗಿ ಗೆಲುವು ಅವರದ್ದೇ ಆಗುತ್ತದೆ. ಆದ್ದರಿಂದ ಯುದ್ಧಕ್ಕೆ ಅವಕಾಶ ಕೊಡದೆ ಸಂಧಾನ ಮಾಡಿಕೊಂಡು ಅವರಿಗೆ ಸಲ್ಲಬೇಕಾದ ಪಾಲನ್ನು ಅವರಿಗೆ ಕೊಟ್ಟುಬಿಡಲು ನಿನಗೆ ಮನವಿ ಮಾಡಿದ್ದೆ ನಾನು. ಆದರೆ ನೀನು ನನ್ನ ಮಾತನ್ನೇ ಕೇಳಲಿಲ್ಲ ಎಂದಾಗ ಮತ್ತೆ ತನ್ನ ಮಾತುಗಳನ್ನು ಮುಂದುವರೆಸಿದ ದುರ್ಯೋಧನನು ಮತ್ತೆ ಹೀಗೆ ಕೇಳುತ್ತಾನೆ, 'ಪಿತಾಮಹರೆ, ಈ ಶ್ರೀಕೃಷ್ಣ ಅರ್ಜುನನೊಂದಿಗೆ ಅಷ್ಟೊಂದು ಪ್ರೀತಿಯಿಂದ ಇದ್ದು, ಆತನಿಗೆ ಕಾವಲಾಗಿ ನಿಂತಿರುವುದಾದರೂ ಯಾಕೆ?'

ಸುಯೋಧನನ ಪ್ರಶ್ನೆಗಳಿಗೆ ಭೀಷ್ಮರು ಉತ್ತರಿಸುತ್ತಾರೆ...

'ಸತ್ಯಯುಗದ ಕಾಲದಲ್ಲಿ ''ಬದರಿಕಾಶ್ರಮ'' ವೊಂದಿತ್ತು. ಅದು ಇಂದಿನ ಬದರಿನಾರಾಯಣ ದೇವಾಲಯವಿದ್ದ ಸ್ಥಳವೇ ಅಂದಿನ ಬದರಿಕಾಶ್ರಮ. ಅಲಕಾನಂದ ನದಿಯ ಪಕ್ಕದಲ್ಲಿನ ಪುಣ್ಯಭೂಮಿ. ಆ ಆಶ್ರಮದಲ್ಲಿ ಮಹಾ ವಿಷ್ಣುವಿನ ಅಂಶದಿಂದ ಜನಿಸಿದ ''ನರ–ನಾರಾಯಣ'' ಎಂಬ ಇಬ್ಬರು ಮುನಿಗಳಿದ್ದರು. ''ನರ'' ಅಂದ್ರೆ ಎಲ್ಲವನ್ನೂ ವಶಪಡಿಸಿಕೊಳ್ಳುವವನು, ಈತ ಮನುಷ್ಯ ಜಾತಿಗೆ ಸೇರಿದವನು. ''ನಾರಾಯಣ'' ಅಂದ್ರೆ ನರನ ಶರೀರದಲ್ಲಿ ಜನಿಸಿದ ಭಗವಂತ. ನೀರನ್ನೆ ತನ್ನ ಆವಾಸ ಸ್ಥಾನವನ್ನಾಗಿಸಿಕೊಂಡವನು, ಮಹಾವಿಷ್ಣುವಿನ ಅಂಶ. ಈ ನರ–ನಾರಾಯಣರಿಬ್ಬರೂ ಸಾವಿರಾರು ವರ್ಷಗಳ ಕಾಲ ಬದರಿಕಾಶ್ರಮದಲ್ಲಿ ತಪಸ್ಸು ಮಾಡುತ್ತ, ವೇದಗಳ ಸಾರವನ್ನು ಜಗತ್ತಿಗೆ ತಿಳಿಸುತ್ತಾ ಕಾಮ, ಕ್ರೋಧ, ಲೋಭ, ಮಧ, ಮತ್ಸರ, ಸುಖ, ಸಂಪತ್ತು, ಅಧಿಕಾರ, ಕೀರ್ತಿ ಮುಂತಾದ ಮನುಷ್ಯ ಸಹಜ ಆಶಯಗಳೆಲ್ಲವನ್ನೂ ಗೆದ್ದಿದ್ದರು.

ಇವರು ತಪಸ್ಸು ಮಾಡುತ್ತಿದ್ದ ಸಂದರ್ಭದಲ್ಲೊಮ್ಮೆ ಅದನ್ನು ಭಂಗಗೊಳಿಸಲು ದೇವೇಂದ್ರನು ಅಪ್ಸರೆಯರನ್ನು ಕಳುಹಿಸುತ್ತಾನೆ. ವರುಣ ಅಲ್ಲಿನ ವಾತಾವರಣವನ್ನು ಅಹ್ಲಾದಗೊಳಿಸಿ ಕಾಮದೇವನ ಮೂಲಕ ಇಡೀ ಬದರಿಕಾಶ್ರಮ ಶೃಂಗಾರ ಮತ್ತು ಆವರಿಸುವಂತೆ ಮಾಡುತ್ತಾನೆ. ಧ್ಯಾನಸ್ಥರಾಗಿದ್ದ ನರ–ನಾರಾಯಣರನ್ನು ಅಪ್ಸರೆಯರು ನೃತ್ಯ ಗಾಯನದ ಮೂಲಕ ಭಂಗಗೊಳಿಸುವ ಹಲವು ಪ್ರಯತ್ನಗಳನ್ನು ಮಾಡುತ್ತಾರೆ. ಆಗ ಕಣ್ಣು ಬಿಟ್ಟ ನಾರಾಯಣರು ತಮ್ಮ ತೊಡೆಯನ್ನು ತಟ್ಟುತ್ತಾರೆ. ಅದರಿಂದ ಸುಂದರವಾದ ಕನ್ನೆಯೊರ್ವಳು ಜನಿಸುತ್ತಾಳೆ, ಅವಳೇ ''ಊರ್ವಶಿ''. ಅವಳನ್ನು ಉಳಿದ ಅಪ್ಸರೆಯರಿಗೆ ಒಪ್ಪಿಸಿದ ನಾರಾಯಣರು ''ನಾವು ಸೌಂದರ್ಯವನ್ನೇ ಸೃಷ್ಟಿ ಮಾಡುವ ಶಕ್ತಿ ನಮ್ಮಲ್ಲಿದೆ. ನಿಮ್ಮ ಈ ಶೃಂಗಾರ ಸೌಂದರ್ಯಗಳು ನಮ್ಮನ್ನೇನೂ ಮರಳು ಮಾಡುವುದಕ್ಕೆ ಸಾಧ್ಯವಿಲ್ಲ, ನಮ್ಮ ಈ ಸುಂದರಿಯನ್ನು ಕರೆದೊಯ್ದು ನಿಮ್ಮ ಇಂದ್ರನಿಗೆ ಬಹುಮಾನವಾಗಿ ನೀಡಿ. ಮತ್ತು ನಿಮ್ಮ ಇಂದ್ರನಿಗೆ ಏನೇ ಸಹಾಯ ಬೇಕಿದ್ದರೂ ನಮ್ಮ ನೆರವು ಸಿಗುತ್ತದೆ' ಎಂಬುದಾಗಿ ಹೇಳಿ ಮತ್ತೆ ಧ್ಯಾನಸ್ಥರಾಗುತ್ತಾರೆ.

ದೈವಾಂತ ಸಂಭೂತರಾದ ಈ ಮುನಿಗಳು ಇಂದ್ರಿಯಗಳನ್ನು ಸಂಪೂರ್ಣವಾಗಿ ಗೆದ್ದು ಎಲ್ಲ ಆಸೆ ಮೋಹಗಳನ್ನು ಜಯಿಸಿ ಜಿತೇಂದ್ರಿಯರಾಗಿದ್ದರು. ಸಮುದ್ರ ಮಂಥನದ ನಂತರ ಉಂಟಾದ ದೇವ–ದಾನವರ ಕದನದಲ್ಲಿ ನರ–ನಾರಾಯಣರ ಸಹಾಯ ಕೇಳುತ್ತಾನೆ ದೇವೇಂದ್ರ. ಆಗ ದಾನವರ ಸಂಹಾರ ಮಾಡಿ ಭೂಮಿಯ ಬಹುಪಾಲು ಭಾರವನ್ನೇ ಕಡಿಮೆ ಮಾಡುತ್ತಾರೆ. ಈ ಮಧ್ಯೆ ''ಧಂಬೋದ್ಭವ'' ಎನ್ನುವ ಅಸುರನೊಬ್ಬ ಶಿವನ ಕುರಿತು ತಪಸ್ಸು ಮಾಡಿ ಸಹಸ್ರ ಕವಚಗಳನ್ನು ಪಡೆದಿದ್ದ. ಆ ಕವಚಗಳ ಸಹಾಯದಿಂದ ತನ್ನನ್ನು ಯಾರೂ ಏನೂ ಮಾಡುವುದಕ್ಕೆ ಸಾಧ್ಯವಿಲ್ಲ ಎಂಬ ದುರಹಂಕಾರದಲ್ಲಿ ಮೆರೆಯುತ್ತಿದ್ದ. ಅವನ ಅಟ್ಟಹಾಸ ಹೆಚ್ಚಾದ ಸಂದರ್ಭದಲ್ಲಿ ನರ–ನಾರಾಯಣರೇ ಆತನ ಧಮನಕ್ಕೆ ನಿಲ್ಲುತ್ತಾರೆ. ಅವನ ಎಲ್ಲ ಕವಚಗಳನ್ನು ನಾಶ ಮಾಡಿದ ಬಳಿಕ ಪರಶಿವನ ಕೋರಿಕೆಯ ಮೇರೆಗೆ ತಮಸ್ಸು, ರಜಸ್ಸು, ಹಾಗೂ ಸಾತ್ವಿಕ ಗುಣಗಳ ಈ ಮೂರು ಕವಚಗಳನ್ನು ಮಾತ್ರ ಉಳಿಸುತ್ತಾರೆ. ಹೀಗೆ ನರ–ನಾರಾಯಣರು ಸತ್ಯಯುಗದಲ್ಲಿ ಅರಿಷಡ್ವರ್ಗಗಳನ್ನು ನಿಯಂತ್ರಿಸಿ ಅಗತ್ಯ ಬಿದ್ದಾಗ ಯುದ್ಧ ಹಾಗೂ ಉಳಿದ ಸಂದರ್ಭದಲ್ಲಿ ತಪಸ್ಸು ಹಾಗೂ ಜ್ಞಾನ ದಾಸೋಹ ಮಾಡುತ್ತಾ ಬದರಿಕಾಶ್ರಮದಲ್ಲಿ ಸಾವಿರಾರು ವರ್ಷ ಕಳೆದನಂತರ ಇದೀಗ ಮತ್ತೆ ದ್ವಾಪರ ಯುಗದಲ್ಲೂ ಜನ್ಮವೆತ್ತಿದ್ದಾರೆ.

ಸುಯೋಧನಾ...! ಈಗ ಭೂಮಿಯ ಭಾರ ಮತ್ತೆ ಹೆಚ್ಚಾಗಿದೆ. ಸತ್ಯಯುಗ ಹಾಗೂ ತ್ರೇತಾಯುಗದಲ್ಲಿರುವಂತೆ ರಾಕ್ಷಸರೀಗ ಇಲ್ಲದೇ ಇರಬಹುದು. ಆದರೆ, ರಾಕ್ಷಸ ಗುಣಗಳನ್ನೇ ಮೈತುಂಬಿಕೊಂಡ ಮನುಷ್ಯರು ನಾವಿದೀವಲ್ಲ! ಅಹಂಕಾರ, ಅಜ್ಞಾನ, ಸುಖಭೋಗ, ದುರಾಸೆಗಳ ಕವಚಗಳನ್ನು ನಾವು ತೊಟ್ಟು ನಿಂತಿದ್ದೇವೆ. ನಮ್ಮ ಈ ಸಮಾಜಕ್ಕೆ ನಾವು ಅಂಟಿಸುತ್ತಿರುವ ಕೆಟ್ಟ ಆದರ್ಶಗಳ ಕವಚಗಳನ್ನು ನಾಶ ಮಾಡುವುದಕ್ಕಾಗಿಯೇ ಈ ನರ–ನಾರಾಯಣರು ದ್ವಾಪರ ಯುಗದಲ್ಲೂ ಜನ್ಮವೆತ್ತಿದ್ದಾರೆ. ನಾವು ಯಾರನ್ನು ಮಧ್ಯಮ ಪಾಂಡವ ಅಂತ ಕರೆಯುತ್ತೇವೊ ಆ ಅರ್ಜುನನೇ ''ನರ''. ಅವನ ಬೆನ್ನಿಗೆ ನಿಂತು ಆತನಿಂದ ಪ್ರತಿಯೊಂದನ್ನೂ ಮಾಡಿಸುತ್ತಿದ್ದಾನಲ್ಲ ಆ ಶ್ರೀ ಕೃಷ್ಣನೇ ''ನಾರಾಯಣ''. ಈ ವಿಚಾರವನ್ನು ಸಾಕ್ಷಾತ್ ನಾರದರೆ ಋಷಿಮುನಿಗಳಿಗೆ ಹೇಳುತ್ತಿರುವುದನ್ನು ಸ್ವತಃ ನಾನು ಕೇಳಿಸಿಕೊಂಡಿದ್ದೇನೆ. ಕೃಷ್ಣಾರ್ಜುನರ ರೂಪದಲ್ಲಿರೋ ಈ ನರ–ನಾರಾಯಣರನ್ನು ಗೆಲ್ಲುವುದಕ್ಕೆ ಎಂಥಾ ಶಕ್ತಿಗಳಿಂದಲೂ ಸಾಧ್ಯವಿಲ್ಲ, ಹೀಗಾಗಿ ಶ್ರೀ ಕೃಷ್ಣನಿಗೆ ಅರ್ಜುನನ ಮೇಲೆ ಅಪಾರವಾದ ಪ್ರೀತಿ ಇದೆ. ಅವರು ಸದಾಕಾಲ ಜತೆಯಲ್ಲಿರೋದು ಕೂಡಾ ಅದೇ ಕಾರಣಕ್ಕಾಗಿ.

ಸುಯೋಧನಾ...ಈಗಲೂ ಕಾಲ ಮಿಂಚಿಲ್ಲ, ಯುದ್ಧ ಬಿಟ್ಟು ಪಾಂಡವರೊಂದಿಗೆ ಸಂಧಾನ ಮಾಡಿಕೊಂಡರೆ ನೀನು ಕಳೆದುಕೊಳ್ಳುವುದೇನೂ ಇಲ್ಲ'. ಭೀಷ್ಮರ ಆ ಮಾತುಗಳನ್ನು ಕೇಳುವ ಸ್ಥಿತಿಯಲ್ಲಿ ದುರ್ಯೋಧನನಿರಲಿಲ್ಲ, ಮತ್ತು ಅಷ್ಟೊತ್ತಿಗಾಗಲೇ ದುರ್ಯೋಧನನನ್ನು ರಕ್ಷಿಸುವ ಎಲ್ಲ ಕಾರ್ಯ ಯೋಜನೆಗಳನ್ನು ಮಾಡಿ ಮುಗಿಸಿದ್ದ ಭೀಷ್ಮರು ಎಲ್ಲವನ್ನು ವಿಧಿಯ ಕೈಗೊಪ್ಪಿಸಿ ತಮ್ಮ ಕರ್ತವ್ಯವನ್ನು ಮುಂದುವರಿಸುತ್ತಾರೆ. ಯುದ್ಧದ ಹತ್ತನೇ ದಿನ ತಮ್ಮ ಹಣೆಬರಹದಂತೆ ಮತ್ತು ದೇವಿ ಅಂಬೆಯ ಪುನರ್ಜನ್ಮದ ಉದ್ದೇಶದ ಸಫಲತೆಗಾಗಿ ಶಿಖಂಡಿನಿಯು ತಮ್ಮೆದುರು ಪ್ರಕಟವಾದಾಗ ತಮ್ಮ ಧನಸ್ಸನ್ನು ಕೆಳಗಿಳಿಸಿ ಪ್ರಾಣ ತ್ಯಾಗ ಮಾಡುತ್ತಾರೆ. ಸುಯೋಧನನಿಗೆ ಭೀಷ್ಮರು ಹೇಳಿದ ನರ–ನಾರಾಯಣರ ಈ ಕಥೆಯ ಸಾರಾಂಶ ವಿಷ್ಣು ಪುರಾಣದ ಏಳನೇಯ ಅಧ್ಯಾಯದಲ್ಲಿ ಉಲ್ಲೇಖವಿದೆ.

ಈ ಕಥೆಯಿಂದ ನಾವು ತಿಳಿಯುವುದೇನೆಂದರೆ 'ಧರ್ಮದ ರಕ್ಷಣೆಗಾಗಿ ನ್ಯಾಯ– ನೀತಿಗಳ ಸ್ಥಾಪನೆಗಾಗಿ ಸಾತ್ವಿಕ ಮನುಷ್ಯನೂ ಕೂಡಾ ಕ್ಷಾತ್ರವನ್ನು ಧರಿಸಿ ಕಾಲೂರಿನಿಂತು ದುಷ್ಟರ ವಿರುದ್ಧ ಹೋರಾಡಬೇಕಾಗುತ್ತದೆ. ಈ ಸಂದೇಶವನ್ನು ನರ–ನಾರಾಯಣರ ಕಥೆಯ ಮೂಲಕ ನಮ್ಮ ಪುರಾಣಗಳು ತಿಳಿಸಿವೆ. ಇದೀಗ 'ಧಂಬೋದ್ಭವ' ಎನ್ನುವ ಸಹಸ್ರ ಕವಚದಾರಿ ಬೇರೆ ಯಾರೂ ಅಲ್ಲ, ಅದು ಮನುಷ್ಯನೇ ಆಗಿದ್ದಾನೆ. ಆತನಲ್ಲಿರುವ ಅಹಂಕಾರ, ದುರಾಸೆ, ಕ್ರೌರ್ಯ, ಮತ್ಸರ, ಕಾಮ, ಕ್ರೋಧ ಈ ಎಲ್ಲಾ ಕವಚಗಳನ್ನು ತೊಟ್ಟ ಪ್ರತಿಯೊಬ್ಬ ಮನುಷ್ಯನಲ್ಲಿಯೂ ಕೂಡಾ ಒಬ್ಬೊಬ್ಬ 'ಧಂಬೋದ್ಭವ' ನಿದ್ದಾನೆ. ನಾವು ಧರಿಸಿದ ಅಜ್ಞಾನ, ಅಹಂಕಾರ, ದುರಾಸೆಗಳ ಕವಚಗಳನ್ನು ಕಿತ್ತೆಸೆದು ಇತರರಿಗೆ ಜ್ಞಾನವನ್ನು ಬೋಧಿಸುವ ಮೂಲಕ ಉತ್ತಮರಾಗಬೇಕಿದೆ.

(ಲೇಖಕರು: ರಾಜ್ಯಶಾಸ್ತ್ರದ ಅಧ್ಯಾಪಕರು ಹಾಗೂ ವಿಶ್ಲೇಷಕರು)

ಬಹುಮಾಧ್ಯಮ ಸ್ಪರ್ಧೆಯಲ್ಲೂ ಮಿಂಚುತ್ತಿರುವ ದಿ ನ್ಯೂಯಾರ್ಕ್ ಟೈಮ್ಸ್

ಸಂಪರ್ಕ-ಸಾಧನೆ
ಎ.ಎಸ್.ಬಾಲಸುಬ್ರಹ್ಮಣ್ಯ
vveditoped@gmail.com

ಪತ್ರಿಕಾ ಪ್ರಪಂಚ ಬಹು ವೇಗವಾಗಿ ಬದಲಾಗುತ್ತಿದೆ. ಸಂವಹನ ತಂತ್ರಜ್ಞಾನ ಎಲ್ಲ ಸಮೂಹ ಮಾಧ್ಯಮಗಳನ್ನು ಬುಡಮೇಲು ಮಾಡುತ್ತಿದೆ. ಮುದ್ರಣ ಮಾಧ್ಯಮ ಈಗ ಇತರೆ ಮಾಧ್ಯಮಗಳ ಮೂಲಕ ಓದುಗರನ್ನು ತಲುಪಲು ಶ್ರಮ ಪಟ್ಟರೆ, ಮಾಂತ್ರಿಕ ಕಂಪ್ಯೂಟರ್, ಟ್ಯಾಬ್ ಹಾಗೂ ಮೊಬೈಲ್‌ಗಳು ಎಲ್ಲ ಮಾಧ್ಯಮಗಳನ್ನು ತಮ್ಮೊಳಗಿರಿಸಿಕೊಂಡು ನಕ್ಕು ನಲಿಯುತ್ತಿವೆ. ಇಂತಹ ಬಹುಮಾಧ್ಯಮ ಸ್ಪರ್ಧೆಗಳಲ್ಲಿ ಜಾಗತಿಕವಾಗಿ ಹೆಸರು ಮಾಡುತ್ತಿರುವ ಏಕೈಕ ಪತ್ರಿಕೆಯೆಂದರೆ, ಅದು 'ದಿ ನ್ಯೂಯಾರ್ಕ್ ಟೈಮ್ಸ್'. 173 ವರ್ಷಗಳ ಇತಿಹಾಸ ಹೊಂದಿರುವ ಈ ಪತ್ರಿಕೆ ಇದೀಗ ಹೊಸ ದಾಖಲೆಯೊಂದನ್ನು ಬರೆದಿದೆ. ಈ ಪತ್ರಿಕೆಯ 20 ಲಕ್ಷ ಆನ್ ಲೈನ್ ಚಂದಾದಾರರು ವಿಶ್ವದಾದ್ಯಂತ 232 ದೇಶಗಳು ಮತ್ತು ಪ್ರಾಂತ್ಯಗಳಲ್ಲಿ ಹರಡಿದ್ದಾರೆ. ಈ ದಾಖಲೆಯನ್ನು ಬರೆದ ಏಕೈಕ ದೈನಿಕ ಇದಾಗಿದೆ. 'ಮುದ್ರಿಸಲು ಯೋಗ್ಯವಾದ ಎಲ್ಲ ಸುದ್ದಿ' (All the News That's is Fit to Print)ಎಂಬ ಘೋಷವಾಕ್ಯ ಹೊಂದಿರುವ ಈ ಪತ್ರಿಕೆ, ಸುದ್ದಿ ಮತ್ತು ಅತ್ಯುತ್ತಮ ವಿಶ್ಲೇಷಣಾತ್ಮಕ ಸಂಪಾದಕೀಯ ಹಾಗೂ ಲೇಖನಗಳಿಗೆ ಜಾಗತಿಕ ಇಂಗ್ಲಿಷ್ ಭಾಷಿಕರಲ್ಲಿ ಜನಪ್ರಿಯವಾಗಿದೆ.

ನ್ಯೂಯಾರ್ಕ್ ನಗರದಿಂದ ಪ್ರಕಟವಾಗುವ ಈ ಬೆಳಗಿನ ದೈನಿಕ, ಅಮೆರಿಕೆಯಲ್ಲಿ ದಾಖಲೆಯ ವೃತ್ತಪತ್ರಿಕೆ ಎಂದೇ ಹೆಸರಾಗಿದೆ. ಅಂದರೆ ಇಲ್ಲಿ ಪ್ರಕಟವಾಯಿತೆಂದರೆ ಅದು ನಿಜವೇ ಆಗಿದೆ ಎಂದರ್ಥ. ಹಾಗಾಗಿಯೇ ಇದು ವಿಶ್ವದ ಶ್ರೇಷ್ಠ ಪತ್ರಿಕೆಗಳಲ್ಲಿ ಒಂದಾಗಿದೆ. ಅದರ ಶಕ್ತಿಯು ಅದರ ಸಂಪಾದಕೀಯ ಶ್ರೇಷ್ಠತೆಯಲ್ಲಿದೆ ಎಂದು ವ್ಯಾಖ್ಯಾನಿಸಲಾಗುತ್ತಿದೆ. ಆದರೆ ಪ್ರಸಾರ ಸಂಖ್ಯೆಯ ದೃಷ್ಟಿಯಿಂದ ಇದು ಎಂದಿಗೂ ದೊಡ್ಡ ಪತ್ರಿಕೆಯಾಗಿರಲಿಲ್ಲ. ಅಮೆರಿಕೆಯಲ್ಲಿ ಪತ್ರಿಕೆಗಳ ಪ್ರಸಾರ 2010 ರ ನಂತರ ತೀವ್ರವಾಗಿ ಕುಸಿಯಲಾರಂಭಿಸಿತು. ಇದನ್ನು ಮನಗಂಡ ಟೈಮ್ಸ್ ಮಾಲೀಕರು, ಬದಲಾಗುತ್ತಿರುವ ತಂತ್ರಜ್ಞಾನವನ್ನು ಸಮರ್ಥವಾಗಿ ಬಳಸಿಕೊಳ್ಳಲು ಯೋಜನೆ ಸಿದ್ಧಪಡಿಸಿದರು. ಮುದ್ರಿತ ಪತ್ರಿಕೆಗಳ ಪ್ರಸಾರ ಇಳಿಮುಖವಾಗುತ್ತಿದ್ದಂತೆ, ಆನ್‌ಲೈನ್ ಚಂದಾದಾರರ ಸಂಖ್ಯೆ ಏರುಮುಖ ಕಂಡಿತು. ಈ ತಂತ್ರಗಾರಿಕೆ ಪತ್ರಿಕೆಯ ಚಂದಾದಾರರ ಸಂಖ್ಯೆಯನ್ನು ಒಂದು ಕೋಟಿ 55 ಲಕ್ಷಕ್ಕೆ ಏರಿಸಿತು. 2025 ರ ವೇಳೆಗೆ ಇಪ್ಪತ್ತು ಲಕ್ಷ ಅಂತಾರಾಷ್ಟ್ರೀಯ ಚಂದಾದಾರರನ್ನು ಆಕರ್ಷಿಸುವ ಮಹತ್ವಾಕಾಂಕ್ಷೆಯನ್ನು ಹೊಂದಿದ್ದ ಟೈಮ್ಸ್ ಪತ್ರಿಕೆ, ನಿಗದಿಪಡಿಸಿದ ಗುರಿಗಿಂತ ಮುಂಚಿತವಾಗಿ ಮೈಲಿಗಲ್ಲನ್ನು ತಲುಪಿರುವುದು ಈ ಪತ್ರಿಕೆಯ ವಿಸ್ತೃತ ಸುದ್ದಿ ಪ್ರಕಟಣೆ ಮತ್ತು ಸಂಪಾದಕೀಯ ವಿಶ್ಲೇಷಣೆಗೆ ಸಾಕ್ಷಿ.

173 ವರ್ಷಗಳ ಭವ್ಯ ಇತಿಹಾಸ ಹೊಂದಿರುವ ಈ ಪತ್ರಿಕೆ ತನ್ನ ಪತ್ರಿಕಾ ಭಂಡಾರವನ್ನು ಪೂರ್ಣವಾಗಿ ಡಿಜಲೀಕರಣಗೊಳಿಸಿ ತನ್ನ ಐತಿಹಾಸಿಕ ಸಂಪನ್ಮೂಲದ ಸದುಪಯೋಗ ಮಾಡಿಕೊಂಡಿದೆ. ತನ್ನ ಓದುಗರಿಗೆ ಸುದ್ದಿ, ಪದಬಂಧ, ಅಡುಗೆ ಮಾಹಿತಿ, ಕ್ರೀಡಾ ಸುದ್ದಿ, ಗೇಮ್‌ಗಳು ಮತ್ತು ಪಾಡ್‌ಕಾಸ್ಟ್ ಸೇವೆಗಳನ್ನು ಒದಗಿಸುತ್ತಿದೆ. ಈ ಸೇವೆಗಳನ್ನು ಬಿಡಿಯಾಗಿ ಇಲ್ಲವೇ ಎರಡು ಅಥವಾ ಮೂರು ಸೇವೆಗಳಿಗೆ ಆಸಕ್ತರು ಚಂದಾದಾರರಾಗಬಹುದು. ಒಂದು ವರ್ಷದ ಹಿಂದೆ ಟೈಮ್ಸ್

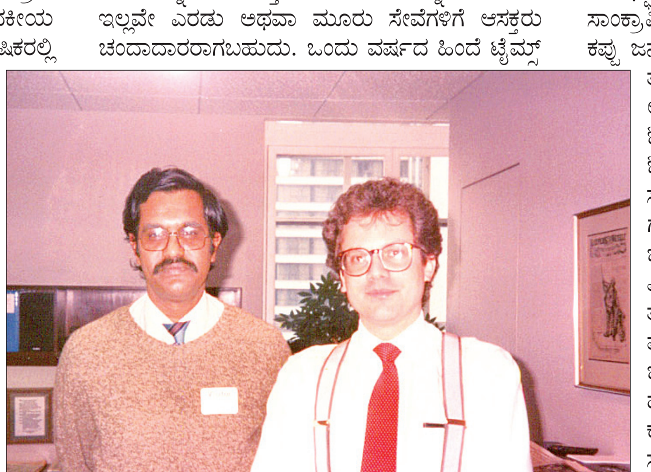

1990 ರಲ್ಲಿ ಪತ್ರಿಕೆಯ ಮಾಲೀಕ ಮತ್ತು ಸಂಪಾದಕರಾದ ಆರ್ಥರ್ ಓಕ್ಸ್ ಸುಲ್ಜ್ ಬರ್ಗರ್ ಅವರನ್ನು ನ್ಯೂಯಾರ್ಕ್ ನಗರದಲ್ಲಿ ಲೇಖಕರು ಭೇಟಿ ಮಾಡಿದ ಚಿತ್ರ

ಪತ್ರಿಕೆ ಒಂದು ಕೋಟಿ ಚಂದಾದಾರರನ್ನು ಹೊಂದಿತ್ತು. ಒಬ್ಬ ವ್ಯಕ್ತಿ ಒಂದಕ್ಕಿಂತ ಹೆಚ್ಚು ಸೇವೆಗಳನ್ನು ಪಡೆಯುತ್ತಿದ್ದರೆ, ಅದನ್ನು ಒಂದೇ ಚಂದಾದಾರಿಕೆ ಎಂದು ಪರಿಗಣಿಸಲಾಗುತ್ತದೆ. ಈ ಎಲ್ಲ ಸೇವೆಗಳನ್ನು ಅಂತರ್ಜಾಲದ ಮೂಲಕ ಜಗತ್ತಿನ ಯಾವ ಭಾಗದಲ್ಲಾದರೂ ಓದುಗರು ಪಡೆಯಬಹುದಾಗಿದೆ.

ಪತ್ರಿಕೆಯ ಆಕರ್ಷಣೆ ಜಾಗತಿಕ ಬೆಳವಣಿಗೆಗಳನ್ನು ನೇರ ಮತ್ತು ಸವಿವರವಾಗಿ ವರದಿ ಮಾಡುವ ಪತ್ರಿಕೆಯ ಧೋರಣೆ, ದೇಶೀಯ ಮತ್ತು ವಿದೇಶಿ ಓದುಗರಿಗೆ ಪ್ರಮುಖ ಆಕರ್ಷಣೆಯಾಗಿದೆ. ಯುರೋಪ್ ಮತ್ತು ಮಧ್ಯ ಪ್ರಾಚ್ಯದಲ್ಲಿನ ಸಂಘರ್ಷಗಳ ಸವಿವರ ಸಚಿತ್ರ ವರದಿಗಳು ಸಮಸ್ಯೆಗಳ ಎಲ್ಲ ಮುಖಗಳನ್ನು ಹೊರಹಾಕುತ್ತವೆ. ರಾಜಕೀಯ ಬೆಳವಣಿಗೆಗಳ ಆಳವಾದ ವರದಿ ಮತ್ತು ವಿಶ್ಲೇಷಣೆಗಳು, ಟರ್ಕಿಯ ಭೂಕಂಪ ಸೇರಿದಂತೆ ಅನೇಕ ಜಾಗತಿಕ ದುರಂತಗಳನ್ನು ಪತ್ರಿಕೆ ಸುಧೀರ್ಘವಾಗಿ ವರದಿ ಮಾಡುತ್ತದೆ. ಅಲ್ಲದೆ ಅನೇಕ ದೇಶಗಳ ಸ್ಥಳೀಯ ಸಮಸ್ಯೆಗಳನ್ನು ಕುರಿತ ಲೇಖನ–ವರದಿಗಳು ಆಯಾ ದೇಶದ ಓದುಗರಿಗೆ ಇಷ್ಟವಾಗುತ್ತವೆ. ಜಾಗತಿಕ–ಮನಸ್ಸಿನ ಓದುಗರಿಗೆ ಆಳವಾದ ವರದಿ, ಪತ್ರಿಕೆಯ ಸ್ವತಂತ್ರ ತನಿಖೆಗಳು ಮತ್ತು ನಿರ್ಭಿಡೆಯ ಅಂತಾರಾಷ್ಟ್ರೀಯ ಸುದ್ದಿಗಳ ಪ್ರಕಟಣೆ ಈ ದೈನಿಕದ ವಿಶೇಷ ಆಕರ್ಷಣೆಗಳಾಗಿವೆ. ಸಮಕಾಲೀನ ಪ್ರಮುಖ ಜಾಗತಿಕ ಸಮಸ್ಯೆಗಳ ವರದಿಗಳ ಸಮಗ್ರ ಚಿತ್ರಣವನ್ನು ಪತ್ರಿಕೆ ಓದುಗರ ಮುಂದಿರಿಸುತ್ತದೆ.

ಅಫ್ಘಾನಿಸ್ತಾನದ ರಾಜಕೀಯ ಬೆಳವಣಿಗೆಗಳು, ಕರೋನ ಸಾಂಕ್ರಾಮಿಕ, ಅಮೆರಿಕೆಯ ಕ್ಯಾಪಿಟಲ್ ಭವನದ ಮುತ್ತಿಗೆ, ಕಪ್ಪು ಜನರ ಮೇಲೆ ನಡೆದ ದಾಳಿ, ಜಾಗತಿಕ ಹವಾಮಾನ, ತಂತ್ರಜ್ಞಾನಗಳ ಸಮಗ್ರ ವರದಿಗಳು, 2019–20 ರ ಅವಧಿಯಲ್ಲಿ ಪತ್ರಿಕೆಯ ಅಂತಾರಾಷ್ಟ್ರೀಯ ಓದುಗರನ್ನು ದ್ವಿಗುಣಗೊಳಿಸಿತು. ವಿಶ್ವದಾದ್ಯಂತ ಓದುಗರನ್ನು ಆಕರ್ಷಿಸಲು ತನ್ನ ತಂತ್ರಜ್ಞಾನಕ್ಕೆ ಆಧುನಿಕ ಸ್ಪರ್ಶ ನೀಡಿದೆ. ಧ್ವನಿ, ಮಾಹಿತಿ ದೃಶ್ಯೀಕರಣ, ಗೇಮ್‌ಗಳು ಮತ್ತು ಸಾಕ್ಷ್ಯ ಚಿತ್ರಗಳನ್ನು ಪತ್ರಿಕೆಯ ಜಾಲತಾಣಗಳಲ್ಲಿ ವೀಕ್ಷಿಸಬಹುದಾಗಿದೆ. ಎಂಜಿನಿಯರಿಂಗ್, ಮಾರ್ಕೆಟಿಂಗ್ ಮತ್ತು ತಂತ್ರಜ್ಞಾನದ ಕ್ಷೇತ್ರಗಳಲ್ಲಿ ಪತ್ರಿಕೆಯು ಹೆಚ್ಚು ಹೂಡಿಕೆ ಮಾಡಿದೆ. ವಿಶ್ವದ ಅನೇಕ ಪ್ರಮುಖ ಪತ್ರಿಕೆಗಳು ಜಾಗತಿಕ ಸುದ್ದಿ ಸಂಗ್ರಹಣೆಗೆ ಸುದ್ದಿ ಸಂಸ್ಥೆಗಳ ಮೊರೆ ಹೋಗುತ್ತಿವೆ. ಆದರೆ ಟೈಮ್ಸ್ ದೈನಿಕ ವಿಶ್ವದಾದ್ಯಂತ 30 ಕ್ಕೂ ಹೆಚ್ಚು ಸುದ್ದಿಸಂಗ್ರಹ ಕೇಂದ್ರಗಳನ್ನು ಸ್ಥಾಪಿಸಿ ಅಧಿಕ ಸಂಖ್ಯೆಯ ಪತ್ರಕರ್ತರನ್ನು ನೇಮಿಸಿ, ವಿಶೇಷ ಮತ್ತು ಪರಿಣತ ಸುದ್ದಿ ಹಾಗು ವಿಶ್ಲೇಷಣೆಗಳ ಮೂಲಕ ತನ್ನ ವೈಶಿಷ್ಟತೆಯನ್ನು ಉಳಿಸಿಕೊಂಡಿದೆ. ಹೀಗಾಗಿ ಜಾಗತಿಕ ಸುದ್ದಿ ನೀಡುವಲ್ಲಿ ಪತ್ರಿಕೆ ತನ್ನ ಛಾಪು ಮೂಡಿಸಿದೆ.

ಮಾಲೀಕತ್ವ ಬದಲು: 1851 ರಲ್ಲಿ ಹೆನ್ರಿ ಜಾರ್ವಿಸ್ ರೇಮಂಡ್ ಮತ್ತು ಜಾರ್ಜ್ ಜೋನ್ಸ್ ಅವರಿಂದ ಪೆನ್ನಿ ಪತ್ರಿಕೆಯಾಗಿ ತನ್ನ ಪಯಣ ಆರಂಭಿಸಿದ ಟೈಮ್ಸ್ ಪತ್ರಿಕೆ, ತನ್ನ ವಸ್ತುನಿಷ್ಠ ವರದಿ ಮತ್ತು ವಿಶೇಷ ವರ್ಗದ ಓದುಗರನ್ನು ಆಕರ್ಷಿಸುವುದರ ಮೂಲಕ ಆರಂಭಿಕ ಯಶಸ್ಸನ್ನು ಗಳಿಸಿತು. ವರ್ಣರಂಜಿತ ಮತ್ತು ಕಾಲ್ಪನಿಕ ಸುದ್ದಿಗಳ ಮೂಲಕ ಓದುಗರನ್ನು ರಂಜಿಸುತ್ತಿದ್ದ ಅಂದಿನ ಪತ್ರಿಕೆಗಳ ನಡುವೆ ಕ್ರಮೇಣವಾಗಿ ಟೈಮ್ಸ್ ಮಾದರಿ ಪತ್ರಿಕೆಯಾಗಿ ಜನಮನ್ನಣೆ ಗಳಿಸಿತು. 1896 ರಲ್ಲಿ ಅಡಾಲ್ಫ್ ಸೈಮನ್ ಒಕ್ಸ್ ಈ ಪತ್ರಿಕೆಯನ್ನು 75 ಸಾವಿರ ಡಾಲರ್ ನೀಡಿ ಖರೀದಿಸಿ, ಈ ಪತ್ರಿಕೆಗೆ ವಿಶ್ವವ್ಯಾಪಿ ಮನ್ನಣೆ ಗಳಿಸಲು ಕಾರಣನಾದ. ಪೀತ ಪತ್ರಿಕೋದ್ಯಮದ ಹಾವಳಿಯ ಆ ದಿನಗಲ್ಲಿ ಕೂಡ, ಟೈಮ್ಸ್ ತನ್ನ ನಿಲುವನ್ನು ಬದಲಿಸದೆ, ವಸ್ತುನಿಷ್ಠತೆಗೆ ಮನ್ನಣೆ ನೀಡಿ ಓದುಗರ ವಿಶ್ವಾಸ ಸಂಪಾದಿಸಿತು. ಏಪ್ರಿಲ್ 1912 ರಲ್ಲಿ ಟೈಟಾನಿಕ್ ಹಡಗು ದುರಂತದ ಎಲ್ಲ ಮಗ್ಗಲುಗಳನ್ನು ಸವಿವರವಾಗಿ ಪ್ರಕಟಿಸಿ ಓದುಗರ ಗಮನ ಸೆಳೆಯಿತು. ಲಭ್ಯವಿರುವ ಎಲ್ಲ ಸಂಪನ್ಮೂಲಗಳನ್ನು ಪತ್ರಿಕೆ ವ್ಯಾಪಕವಾಗಿ ಬಳಸಿ ತನ್ನ ವೃತ್ತಿಪರತೆಯನ್ನು ಪ್ರದರ್ಶಿಸಿತು. ಪತ್ರಿಕೆಯ ಪ್ರತಿಷ್ಠೆ ಬಹುಮುಖವಾಗಿ ಬೆಳೆಯಿತು. ಎರಡು ವಿಶ್ವ ಯುದ್ಧಗಳ ವರದಿಗಾರಿಕೆಯಲ್ಲಿ ಟೈಮ್ಸ್ ಪತ್ರಿಕೆಯ ಶ್ರೇಷ್ಠತೆ ವಿಶ್ವಖ್ಯಾತಿ ಗಳಿಸಿತು.

ವಿಯೆಟ್ನಾಂ ಯುದ್ಧದ ಸಮಯದಲ್ಲಿ ಅಮೆರಿಕೆಯ ರಹಸ್ಯ ಸರಕಾರಿ ಅಧ್ಯಯನ ಪೆಂಟಗನ್ ಪೇಪರ್ಸ್ ಅನ್ನು ಆಧರಿಸಿ, ವರದಿಗಳ ಸರಣಿಯನ್ನು ಟೈಮ್ಸ್ ಪತ್ರಿಕೆ ಪ್ರಕಟಿಸಿದಾಗ ಸರಕಾರದಿಂದ ಭಾರಿ ವಿರೋಧ ವ್ಯಕ್ತವಾಯಿತು. ಸರಕಾರಿ ಅಧಿಕಾರಿಗಳೇ ಪತ್ರಿಕೆಗೆ ಈ ವರದಿಯನ್ನು ಗುಪ್ತವಾಗಿ ರವಾನಿಸಿದ್ದರು. ಪತ್ರಿಕೆಯ ವಿರುದ್ಧ ಸರಕಾರ ನ್ಯಾಯಾಲಯದ ಮೆಟ್ಟಿಲು ಏರಿತು. ಆದರೆ ಅಲ್ಲಿನ ಸುಪ್ರೀಂ ಕೋರ್ಟ್ ಪತ್ರಿಕೆಯ ಪರವಾಗಿ ನಿಂತಿತು. ಈ ವರದಿಗೆ ಪತ್ರಿಕೆ ಪುಲಿಟ್ಜರ್ ಪ್ರಶಸ್ತಿ ಪಡೆಯಿತು. ತನ್ನ ಪ್ರಭಾವಯುತ ತನಿಖಾ ವರದಿಗಳಿಗೆ, ಲೇಖನಗಳಿಗೆ ಮತ್ತು ಮಾನವೀಯ ಮೌಲ್ಯಗಳನ್ನು ಎತ್ತಿ ಹಿಡಿಯುವ ಬರಹಗಳಿಗೆ ಟೈಮ್ಸ್ ಪತ್ರಿಕೆಯು ಇದುವರೆಗೆ 132 ಪುಲಿಟ್‌ಜರ್ ಪ್ರಶಸ್ತಿಗಳನ್ನು ಪಡೆದು ತನ್ನ ಪತ್ರಿಕಾ ಧರ್ಮದ ಶ್ರೇಷ್ಠತೆಯ ಸಾಧನೆಗಳನ್ನು ಸಾಬೀತುಪಡಿಸಿದೆ. ಅಡಾಲ್ಫ್ ಓಕ್ಸ್ ಅವರ ಮೊಮ್ಮಗ, ಆರ್ಥರ್ ಓಕ್ ಸುಲ್ಜ್ ಬರ್ಗರ್ ವ್ಯಾಪಕವಾದ ತಾಂತ್ರಿಕ ಬದಲಾವಣೆಗಳನ್ನು ಪರಿಚಯಿಸಿದರು. ಉಪಗ್ರಹದಿಂದ ಪ್ರಾದೇಶಿಕ ಮುದ್ರಣ ಘಟಕಗಳಿಗೆ ರವಾನೆಯಾಗುವ ರಾಷ್ಟ್ರೀಯ ಆವೃತ್ತಿಯನ್ನು ಹೊರತಂದರು.

2011 ರಲ್ಲಿ ಟೈಮ್ಸ್ ತನ್ನ ಡಿಜಿಟಲ್ ಆವೃತ್ತಿಗೆ ಚಂದಾದಾರಿಕೆ ಯೋಜನೆಯನ್ನು ಆರಂಭಿಸಿ ಯಶಸ್ಸಿನ ಹಾದಿಯಲ್ಲಿ ಸಾಗಿದೆ. ಸುದ್ದಿ, ಅಡುಗೆ ಮಾಹಿತಿ, ಆಟಗಳು, ಕ್ರೀಡಾಸುದ್ದಿ, ಆಡಿಯೋ ಸುದ್ದಿ ನೀಡುವುದರ ಮೂಲಕ ಜಗತ್ತಿನ ಎಲ್ಲೆಡೆ ತನ್ನ ಓದುಗರನ್ನು ಆಕರ್ಷಿಸುತ್ತಿದೆ. ಪ್ರತಿದಿನ ಮಾರುಕಟ್ಟೆಯಲ್ಲಿ ಹೊರಬರುವ ಹೊಸ ಉತ್ಪನ್ನಗಳನ್ನು ಪರಿಶೀಲಿಸಿ ತನ್ನ ಓದುಗರಿಗೆ ಶಿಫಾರಸ್ಸು ಮಾಡುವ 'ವೈರ್ ಕಟರ್' ಎಂಬ ಸೇವೆ ಸಹ ಓದುಗರಿಗೆ ಲಭ್ಯವಿದೆ. ಪತ್ರಿಕೆಯಲ್ಲಿ ಪ್ರಕಟವಾಗುವ ಎಲ್ಲ ಸುದ್ದಿ–ಲೇಖನಗಳನ್ನು ನೀವು ಓದಬಹುದು ಇಲ್ಲವೇ ಆಲಿಸಬಹುದಾದ ತಂತ್ರಜ್ಞಾನ ಅಳವಡಿಕೆ ಓದುಗರಿಗೆ ಇನ್ನೊಂದು ಆಕರ್ಷಣೆ. ಅಮೆರಿಕೆಯಲ್ಲಿ ಬಿಡಿ ಪತ್ರಿಕೆಯ ಬೆಲೆ ನಾಲ್ಕು ಡಾಲರ್, ಅಂದರೆ 335 ರುಪಾಯಿ. ಭಾರತೀಯರು ಆನ್ ಲೈನ್ ಮೂಲಕ ಚಂದಾದಾರರಾಗಲು ಮಾಸಿಕ 400 ರುಗಳನ್ನು ನೀಡಿ ಟೈಮ್ಸ್ ಪತ್ರಿಕೆಯನ್ನು ಓದಬಹುದಾಗಿದೆ. ಆರಂಭಿಕ ಆಕರ್ಷಣೆಯಾಗಿ ಕೇವಲ 100 ರುಗಳಲ್ಲಿ ಸಹ ಈ ಸೇವೆ ಪಡೆಯಬಹುದು!

(ಲೇಖಕರು: ವಿಶ್ರಾಂತ ಪತ್ರಿಕೋದ್ಯಮ ಪ್ರಾಧ್ಯಾಪಕರು ಮತ್ತು ಮಾಧ್ಯಮ ತಜ್ಞರು)

ಅಚ್ಚುಕಟ್ಟು ಪ್ರದೇಶ
RNI: KARKAN/2016/67914
VISHVAVANI, Printed & Published by: VISHWESHWAR BHAT, On behalf of Vishwakshara Media Private Ltd., No.1687, Nisarga Serenity, Complex Road, Near Raghavendra Swamy Temple, BEML Layout, 5th Stage, Rajarajeshwarinagar, Bangalore.560098. PH: 6362393959/6362393942
Printed MNS Printers PVT.Ltd,345/4,Bhatrahalli,Near KR Puram RTO, Old Madras Road,Bengalore 560049
Editor-in Chief : Vishweshwar Bhat. ಪ್ರಧಾನ ಸಂಪಾದಕ: ವಿಶ್ವೇಶ್ವರ ಭಟ್
CopyRight: Vishwakshara Media Private Ltd. All rights reserved. Reproduction in any manner electronic or otherwise, in whole or in part, without prior written permission is prohibited.
ನಮ್ಮ ಆವೃತ್ತಿಗಳು: ಬೆಂಗಳೂರು, ಹುಬ್ಬಳ್ಳಿ ಮಂಗಳೂರು, ಬೆಳಗಾವಿ ಕಲಬುರಗಿ, ದಾವಣಗೆರೆ
Vol:9, Issue: 214

ಸಮಾಚಾರ ಸಣ್ಣದಲ್ಲ

ಬಾಂಗ್ಲಾದಿಂದ 6,700 ವಿದ್ಯಾರ್ಥಿ ವಾಪಸ್

ದೆಹಲಿ: ಬಾಂಗ್ಲಾದೇಶದಲ್ಲಿ ವಿದ್ಯಾರ್ಥಿಗಳ ಹಿಂಸಾತ್ಮಕ ಪ್ರತಿಭಟನೆ ನಡೆಯುತ್ತಿದ್ದ ಹಿನ್ನೆಲೆ ಆ ದೇಶದಲ್ಲಿ ವ್ಯಾಸಂಗ ಮಾಡುತ್ತಿರುವ ಭಾರತೀಯ ವಿದ್ಯಾರ್ಥಿಗಳಲ್ಲಿ 6,700 ಮಂದಿ ಈವರೆಗೆ ಸ್ವದೇಶಕ್ಕೆ ಮರಳಿದ್ದಾರೆ. ವಿವಾದಾತ್ಮಕ ಉದ್ಯೋಗ ಮೀಸಲಾತಿ ವ್ಯವಸ್ಥೆಯನ್ನು ರದ್ದುಗೊಳಿಸುವಂತೆ ಸರ್ಕಾರವನ್ನು ಒತ್ತಾಯಿಸಿ ವಿದ್ಯಾರ್ಥಿಗಳು ಪ್ರತಿಭಟನೆ ನಡೆಸುತ್ತಿದ್ದರು. ವಾರ ಕಳೆದರೂ ಪರಿಸ್ಥಿತಿ ಸಹಜ ಸ್ಥಿತಿಗೆ ಮರಳಿಲ್ಲ. ವಾರದ ಹಿಂದೆ ಪ್ರಾರಂಭವಾದ ಸಂಘರ್ಷದಲ್ಲಿ 130ಕ್ಕೂ ಹೆಚ್ಚು ಜನರು ಸಾವನ್ನಪ್ಪಿದ್ದಾರೆ. ಈವರೆಗೆ 6,700 ಭಾರತೀಯ ವಿದ್ಯಾರ್ಥಿಗಳು ಬಾಂಗ್ಲಾದೇಶದಿಂದ ಮರಳಿದ್ದಾರೆ ಎಂದು ವಿದೇಶಾಂಗ ಸಚಿವಾಲಯದ ವಕ್ತಾರ ರಣಧೀರ್ ಜೈಸ್ವಾಲ್ ಹೇಳಿದ್ದಾರೆ.

ಮಹಾ ಚುನಾವಣೆಗೆ ಸ್ವತಂತ್ರ ಸ್ಪರ್ಧೆ: ರಾಜ್

ಮುಂಬೈ: ವರ್ಷದ ಅಂತ್ಯದಲ್ಲಿ ನಡೆಯಲಿರುವ ಮಹಾರಾಷ್ಟ್ರ ವಿಧಾನಸಭೆ ಚುನಾವಣೆಯಲ್ಲಿ ಏಕಾಂಗಿಯಾಗಿ ಸ್ಪರ್ಧೆ ಮಾಡುವುದಾಗಿ ಮಹಾ ರಾಷ್ಟ್ರ ನವನಿರ್ಮಾಣ ಸೇನೆ(ಎಂಎನ್ ಎಸ್) ಮುಖಂಡ ರಾಜ್ ಠಾಕ್ರೆ, ಗುರುವಾರ ಹೇಳಿದ್ದಾರೆ. ಪಕ್ಷದ ಸಭೆಯಲ್ಲಿ ಈ ಘೋಷಣೆ ಮಾಡಿದ ರಾಜ್ ಠಾಕ್ರೆ, ಬಿಜೆಪಿ ನೇತೃತ್ವದ ಎನ್ ಡಿ ಎ ಮತ್ತು ಕಾಂಗ್ರೆಸ್ ನೇತೃತ್ವದ ಇಂಡಿ ಒಕ್ಕೂಟದ ವಿರುದ್ಧ ಟೀಕೆ, ವಾಗ್ದಾಳಿ ನಡೆಸಿದರು. 288 ಸದಸ್ಯ ಬಲದ ಮಹಾರಾಷ್ಟ್ರ ವಿಧಾನಸಭೆಯ ಚುನಾವಣೆಯಲ್ಲಿ 225 ಕ್ಷೇತ್ರಗಳಲ್ಲಿ ಎಂ ಎನ್ ಎಸ್ ಪಕ್ಷದ ಅಭ್ಯರ್ಥಿಗಳನ್ನು ಕಣಕ್ಕೆ ಇಳಿಸಲು ನಿರ್ಧಾರ ಮಾಡಿರುವುದಾಗಿ ರಾಜ್ ಠಾಕ್ರೆ ಹೇಳಿದ್ದಾರೆ.

ಗನ್ ಪಾಯಿಂಟ್‌ನಲ್ಲಿ ಬಾಲಕಿ ಮೇಲೆ ರೇಪ್

ದೆಹಲಿ : ಗನ್ ಪಾಯಿಂಟ್‌ನಲ್ಲಿ ಬಾಲಕಿ ಮೇಲೆ ಅತ್ಯಾಚಾರವೆಸಗಿ 5ನೇ ಮಹಡಿಯಿಂದ ಕೆಳಗೆ ನೂಕಿದ ಭಯಾನಕ ಕೃತ್ಯ ದೆಹಲಿಯಲ್ಲಿ ನಡೆದಿದೆ. ದೆಹಲಿಯ ದ್ವಾರಕಾ ಪ್ರದೇಶದಲ್ಲಿ ಸೋಮವಾರ ಈ ಘಟನೆ ನಡೆದಿದ್ದು ತಡವಾಗಿ ಬೆಳಕಿಗೆ ಬಂದಿದೆ. ಮನೆಯಲ್ಲಿ ಯಾರೂ ಇಲ್ಲದ ಸಮಯ ನೋಡಿಕೊಂಡು ಮನೆಗೆ ನುಗ್ಗಿದ ದುಷ್ಕರ್ಮಿ ಬಾಲಕಿಯನ್ನು ಅಲ್ಲೇ ಹತ್ತಿರದ ಕಟ್ಟಡಕ್ಕೆ ಕರೆದೊಯ್ದು ಗನ್ ತೋರಿಸಿ ಬೆದರಿಸಿ ಅತ್ಯಾಚಾರವೆಸಗಿದ್ದಾನೆ. ಬಳಿಕ ಬಾಲಕಿಯನ್ನು 5ನೇ ಮಹಡಿಯಿಂದ ತಳ್ಳಿದ್ದು ಗಂಭೀರವಾಗಿ ಗಾಯಗೊಂಡಿದ್ದಾಳೆ. ಸಂತ್ರಸ್ತೆ ಬಾಲಕಿಯನ್ನು ದೀನ್ ದಯಾಳ್ ಉಪಾಧ್ಯಾಯ್ ಆಸ್ಪತ್ರೆಗೆ ದಾಖಲಿಸಲಾಗಿದೆ. ಆಪ್ತ ಸಮಾಲೋಚನೆಯಲ್ಲಿ ತನ್ನ ಮೇಲೆ ಅತ್ಯಾಚಾರ ನಡೆದಿದೆ ಎಂದು ಬಾಲಕಿ ಮಾಹಿತಿ ನೀಡಿದ್ದಾಳೆ. ಘಟನೆ ಸಂಬಂಧ ಭಾರತೀಯ ನ್ಯಾಯ ಸಂಹಿತೆ ಹಾಗೂ ಪೋಕ್ಸೊ ಕಾಯ್ದೆಯಡಿ ಪ್ರಕರಣ ದಾಖಲಾಗಿದೆ.

ಮೊದಲು ಕಾರ್ಯಕಾರಿ ಅಧ್ಯಕ್ಷರ ನೇಮಕ?

ದೆಹಲಿ : ಬಿಜೆಪಿ ರಾಷ್ಟ್ರೀಯ ಅಧ್ಯಕ್ಷ ಜಗತ್ ಪ್ರಕಾಶ್ (ಜೆ.ಪಿ.) ನಡ್ಡಾ ಅಧಿಕಾರದ ಅವಧಿ ಜೂನ್‌ನಲ್ಲಿಯೇ ಮುಗಿದಿದೆ. ಹಾಗಿದ್ದರೂ ಹೊಸ ಅಧ್ಯಕ್ಷರ ಆಯ್ಕೆ ಪ್ರಕ್ರಿಯೆ ನಡೆದಿಲ್ಲ. ನಡ್ಡಾ ಅವರನ್ನೇ ಡಿಸೆಂಬರ್‌ವರೆಗೆ ಮುಂದುವರಿಸಲಾಗುತ್ತದೆ ಎಂಬ ಮಾತುಗಳು ಕೇಳಿಬಂದಿವೆ. ಈ ಮಧ್ಯೆ, ಆಗಸ್ಟ್ ಅಂತ್ಯಕ್ಕೆ ಕಾರ್ಯಕಾರಿ ಅಧ್ಯಕ್ಷರನ್ನು ನೇಮಿಸಲು ಬಿಜೆಪಿ ಯೋಚಿಸಿದೆ ಎಂದು ಮಾಧ್ಯಮ ವರದಿಗಳು ತಿಳಿಸಿವೆ. ಸಂಸತ್ ಭವನದಲ್ಲಿ ಬುಧವಾರ ಪ್ರಧಾನಿ ಮೋದಿ, ಗೃಹ ಸಚಿವ ಅಮಿತ್ ಶಾ, ಜೆ.ಪಿ.ನಡ್ಡಾ ಹಾಗೂ ಬಿಜೆಪಿ ರಾಷ್ಟ್ರೀಯ ಸಂಘಟನಾ ಕಾರ್ಯದರ್ಶಿ ಬಿ.ಎಲ್.ಸಂತೋಷ್ ಮಹತ್ವದ ಸಭೆ 2 ಗಂಟೆ ನಡೆಸಿದ್ದು, ರಾಷ್ಟ್ರೀಯ ಅಧ್ಯಕ್ಷರ ಬದಲಾವಣೆಗೂ ಮೊದಲು ಕಾರ್ಯಕಾರಿ ಅಧ್ಯಕ್ಷರನ್ನು ನೇಮಿಸಲು ತೀರ್ಮಾನಿಸಲಾಗಿದೆ ಎಂದು ತಿಳಿದುಬಂದಿದೆ.

'ದರ್ಬಾರ್' ಅಲ್ಲ 'ಶೆಹೆನ್ ಷಾ' ಪರಿಕಲ್ಪನೆ

ದೆಹಲಿ: ರಾಷ್ಟ್ರಪತಿ ಭವನದ ಎರಡು ಸಭಾಂಗಣಗಳ ಹೆಸರು ಬದಲಾವಣೆ ಮಾಡಿರುವ ಬಗ್ಗೆ ಕಾಂಗ್ರೆಸ್ ನಾಯಕಿ ಪ್ರಿಯಾಂಕಾ ವಾದ್ರಾ ಟೀಕಿಸಿದ್ದಾರೆ. ಅಲ್ಲಿ 'ದರ್ಬಾರ್' ಅಲ್ಲ 'ಶೆಹೆನ್ ಷಾ' ಪರಿಕಲ್ಪನೆ ಇದೆ ಎಂದು ವ್ಯಂಗ್ಯವಾಡಿದ್ದಾರೆ. ಸಂಸತ್ ಆವರಣದಲ್ಲಿ ಮಾಧ್ಯಮದ ಪ್ರಶ್ನೆಗೆ ಪ್ರತಿಕ್ರಯಿಸಿದ ಅವರು. ಹೆಸರು ಬದಲಾವಣೆ ಮಾಡಿದ್ದು ಇಂಟ್ರಸ್ಟಿಂಗ್ ಆಗಿದೆ. ಅಲ್ಲಿರುವುದು ದರ್ಬಾರ್ ಅಲ್ಲ ಶೆಹೆನ್ ಷಾ ಯೋಚನೆಗಳು ಎಂದರು. ರಾಷ್ಟ್ರಪತಿ ಭವನದ ಎರಡು ಪ್ರಮುಖವಾದ ಸಭಾಂಗಣಗಳ ಹೆಸರನ್ನು ಬದಲಾಯಿಸಲಾಗಿದ್ದು ಗಣತಂತ್ರ ಮಂಟಪ ಹಾಗೂ ಅಶೋಕ್ ಹಾಲ್‌ನ್ನು ಅಶೋಕ ಮಂಟಪ ಎಂದು ಮರುನಾಮಕರಣ ಮಾಡಲಾಗಿದೆ.

{ ರಣಧೀರ್ ಜೈಸ್ವಾಲ್ } ವಿದೇಶಾಂಗ ಇಲಾಖೆ ವಕ್ತಾರ

7ನೇ ಶೆಡ್ಯೂಲ್ ಪಟ್ಟಿ 1-ರಡಿ ಸಂವಿಧಾನವು ಕೇಂದ್ರ ಪಟ್ಟಿಯಲ್ಲಿ ವಿದೇಶಾಂಗ ವ್ಯವಹಾರಗಳು ಮತ್ತು ವಿದೇಶಕ್ಕೆ ಸಂಬಂಧಿಸಿದ ಎಲ್ಲಾ ವಿಷಯಗಳು ಕೇಂದ್ರ ಸರಕಾರದ ಏಕೈಕ ಹಕ್ಕು ಎಂದು ಸ್ಪಷ್ಟವಾಗಿ ಹೇಳಿದೆ. ಆದರೆ ಕೇರಳ ಸರಕಾರ ಪ್ರತ್ಯೇಕ ವಿದೇಶಾಂಗ ಕಾರ್ಯದರ್ಶಿ ಹುದ್ದೆಯನ್ನು ಸೃಷ್ಟಿಸಿ, ಕೆ.ವಾಸುಕಿ ಎಂಬ ಹಿರಿಯ ಅಧಿಕಾರಿಯನ್ನು ನೇಮಕ ಮಾಡಿದೆ.

ಪುಣೆಯಲ್ಲಿ ವರುಣನ ಅಬ್ಬರಕ್ಕೆ 4 ಬಲಿ; ಶಾಲೆ- ಕಾಲೇಜಿಗೆ ರಜೆ ಘೋಷಣೆ

ಮಹಾರಾಷ್ಟ್ರ ಭಾರೀ ಮಳೆ- ಪ್ರವಾಹ ಸ್ಥಿತಿ

ಮುಂಬೈ: ಮಹಾರಾಷ್ಟ್ರದ ಭಾರಿ ಮಳೆ ಸುರಿಯುತ್ತಿದ್ದು, ಸಾಂಗ್ಲಿ, ಕೊಲ್ಲಾಪುರ ಜಿಲ್ಲೆಗಳಲ್ಲಿ, ಪುಣೆ ನಗರದಲ್ಲಿ ಪ್ರವಾಹ ಪರಿಸ್ಥಿತಿ ಉಂಟಾಗಿದೆ. ಮಳೆ ಸಂಬಂಧಿತ ಅವಘಡಗಳಿಂದ ಪುಣೆ ಭಾಗದಲ್ಲಿ ನಾಲ್ವರು ಮೃತಪಟ್ಟಿದ್ದಾರೆ.

ತಗ್ಗು ಪ್ರದೇಶದ ನೂರಾರು ಮನೆಗಳು ಜಲಾವೃತವಾಗಿವೆ. ಜನರನ್ನು ಸುರಕ್ಷಿತ ಸ್ಥಳಗಳಿಗೆ ಸ್ಥಳಾಂತರಿಸಲಾಗುತ್ತಿದೆ ಎಂದು ಅಧಿಕಾರಿಗಳು ಗುರುವಾರ ತಿಳಿಸಿದ್ದಾರೆ. ಪುಣೆ ಜಿಲ್ಲೆ ಗೆ ಹವಾಮಾನ ಇಲಾಖೆ ಮುಂದಿನ 24 ಗಂಟೆಗಳ ಕಾಲ ರೆಡ್ ಅಲರ್ಟ್ ಘೋಷಣೆ ಮಾಡಿದೆ. ಜನರು ಮುನ್ನೆಚ್ಚರಿಕೆಯಿಂದ ಇರುವಂತೆ ಸೂಚನೆ ನೀಡಿದೆ.

ಶಾಲಾ ಕಾಲೇಜುಗಳಿಗೆ ರಜೆ ಘೋಷಣೆ ಮಾಡಲಾಗಿದೆ. ಪುಣೆ ಸುತ್ತಲ ತಾಲ್ಲೂಕುಗಳಲ್ಲಿ ಅನೇಕ ಅಣೆಕಟ್ಟೆಗಳಲ್ಲಿ ನೀರಿನ ಮಟ್ಟ ಏರಿಕೆಯಾಗಿದೆ. ಖಡಕ್‌ವಾಸ್ಲಾ ಜಲಾಶಯದಿಂದ 35 ಸಾವಿರ ಕ್ಯುಸೆಕ್ ನೀರು ಹೊರ ಬಿಡಲಾಗಿದೆ. ಮಳೆಯಿಂದಾಗಿ ನೀರಿನ ಮಟ್ಟ ಹೆಚ್ಚುತ್ತಿರುವ ಕಾರಣ 45 ಸಾವಿರ ಕ್ಯುಸೆಕ್ ಗೆ ಹೆಚ್ಚಿಸುವ ಸಾಧ್ಯತೆ ಇದೆ. ಪರಿಣಾಮ ಇನ್ನಷ್ಟು ತಗ್ಗು ಪ್ರದೇಶಗಳು ಜಲಾವೃತವಾಗುವ ಭೀತಿ ಎದುರಾಗಿದೆ.

ರಾಯಗಡ ಜಿಲ್ಲೆಯಲ್ಲಿಯು ಕೆಲ ದಿನಗಳಿಂದ ಭಾರೀ ಮಳೆಯಾಗುತ್ತಿದ್ದು, ಕುಂಡಲಿಕಾ, ಅಂಬಾ, ಸಾವಿತ್ರಿ ಸೇರಿದಂತೆ ಹಲವು ನದಿಗಳು ಅಪಾಯದ ಮಟ್ಟ ಮೀರಿ ಹರಿಯುತ್ತಿವೆ ಎಂದು ಅಧಿಕಾರಿಗಳು ತಿಳಿಸಿದ್ದಾರೆ. ಪಾಲ್ಘರ್‌ನಲ್ಲಿ ಭಾರೀ ಮಳೆ ಕಾರಣ ವಾಡಾ ಮತ್ತು ವಿಕ್ರಮಗಡ ತಾಲೂಕಿನ ಶಿಕ್ಷಣ ಸಂಸ್ಥೆಗಳಿಗೆ ಗುರುವಾರ ರಜೆ ಘೋಷಿಸಲಾಗಿತ್ತು.

ಆಲಮಟ್ಟಿಯಿಂದ ನೀರು ಬಿಡುವಂತೆ ಮಹಾರಾಷ್ಟ್ರ ಮನವಿ

ಮುಂಬೈ: ಮಹಾರಾಷ್ಟ್ರದ ಪಶ್ಚಿಮ ಭಾಗದಲ್ಲಿ ಭಾರಿ ಮಳೆಯ ಪರಿಣಾಮ ಸಾಂಗ್ಲಿ, ಕೊಲ್ಲಾಪುರ ಜಿಲ್ಲೆಗಳಲ್ಲಿ ಪ್ರವಾಹ ಸ್ಥಿತಿ ಉಂಟಾಗಿದೆ. ಮುನ್ನೆಚ್ಚರಿಕೆ ಕ್ರಮವಾಗಿ ಆಲಮಟ್ಟಿ ಜಲಾಯಶಯದಿಂದ ನೀರು ಬಿಡುಗಡೆ ಮಾಡುವಂತೆ ಕರ್ನಾಟಕ ಸರಕಾರಕ್ಕೆ ಮಹಾರಾಷ್ಟ್ರ ಸರಕಾರ ಮನವಿ ಮಾಡಿದೆ.

ಆಲಮಟ್ಟಿ ಅಣೆಕಟ್ಟೆನಿಂದ ನೀರು ಹರಿಸುವುದನ್ನು 2.5 ಲಕ್ಷ ಕ್ಯುಸೆಕ್‌ನಿಂದ 3 ಲಕ್ಷ ಕ್ಯುಸೆಕ್‌ಗೆ ಹೆಚ್ಚಿಸುವಂತೆ ಕರ್ನಾಟಕವನ್ನು ಕೇಳಲಾಗಿದೆ ಎಂದು ಡಿಸಿಎಂ ಅಜಿತ್ ಪವಾರ್ ಹೇಳಿದ್ದಾರೆ. ಮಹಾರಾಷ್ಟ್ರದ ಸತಾರಾ ಜಿಲ್ಲೆಯ ಕೊಯ್ನಾ ಅಣೆಕಟ್ಟಿನ ನೀರಿನ ಸಂಗ್ರಹ ಅತಿ ಕಡಿಮೆ ಅವಧಿಯಲ್ಲಿ 6 ಸಾವಿರ ದಶಲಕ್ಷ ಘನ ಅಡಿಗಳಷ್ಟು (ಟಿಎಂಸಿ) ಹೆಚ್ಚಾಗಿದೆ ಮತ್ತು ಈಗಾಗಲೇ ಶೇ.75 ರಷ್ಟು ತುಂಬಿರುವುದರಿಂದ ಕೊಯ್ನಾ ಅಣೆಕಟ್ಟಿನಿಂದ ನೀರು ಹೊರಬಿಡಬೇಕಿದೆ. ಇದರಿಂದ ಕೃಷ್ಣಾ ನದಿ ನೀರಿನ ಮಟ್ಟ ಹೆಚ್ಚುತ್ತದೆ ಎಂದು ಅವರು ಸುದ್ದಿಗಾರರಿಗೆ ಗುರುವಾರ ತಿಳಿಸಿದರು. ಕೊಯ್ನಾ ಅಣೆಕಟ್ಟು ಸಂಗ್ರಹ ಸಾಮರ್ಥ್ಯ 105 ಟಿಎಂಸಿಯಷ್ಟಿದೆ. ಕೊಯ್ನಾ, ಕೃಷ್ಣಾ ನದಿಯ ಅತಿದೊಡ್ಡ ಉಪನದಿ. ಇದು ದಕ್ಷಿಣಕ್ಕೆ ಹರಿಯುತ್ತ ಸಾಂಗ್ಲಿ ನಗರ ಮತ್ತು ಕೊಲ್ಲಾಪುರ ಜಿಲ್ಲೆ ದಾಟಿ ಕರ್ನಾಟಕ ಪ್ರವೇಶಿಸುತ್ತದೆ.

ಮಹಾಬಲೇಶ್ವರ ಭಾಗದಲ್ಲಿ ಕೆಲ ದಿನಗಳಿಂದ ಭಾರಿ ಮಳೆಯಾಗಿದೆ. ಕಳೆದ 24 ಗಂಟೆಗಳಲ್ಲಿ 400 ಮಿ.ಮೀ ಗಿಂತ ಹೆಚ್ಚು ಮಳೆಯಾಗಿದೆ ಎಂದು ಹವಾಮಾನ ಇಲಾಖೆ ಅಧಿಕಾರಿ ತಿಳಿಸಿದ್ದಾರೆ. ಮಹಾಬಲೇಶ್ವರದಲ್ಲಿ ಬೀಳುವ ಮಳೆ ಕೊಯ್ನಾ ಅಣೆಕಟ್ಟೆಗೆ ಬರುತ್ತದೆ. ಆಲಮಟ್ಟಿ ಅಣೆಕಟ್ಟೆನಿಂದ ನೀರು ಬಿಡುವುದನ್ನು ಹೆಚ್ಚಿಸದಿದ್ದಲ್ಲಿ ಸಾಂಗಲಿ ಮತ್ತು ಕೊಲ್ಲಾಪುರ ಜಿಲ್ಲೆಯ ಕೆಲವು ಭಾಗಗಳಲ್ಲಿ ಪ್ರವಾಹ ಉಂಟಾಗಿ ನಾಗರಿಕರಿಗೆ ತೊಂದರೆಯಾಗಲಿದೆ. ಕೃಷಿ ಕ್ಷೇತ್ರಕ್ಕೆ ಭಾರೀ ನಷ್ಟವಾಗಲಿದೆ. ಅಲ್ಲದೇ ಜಲಸಂಪನ್ಮೂಲ ಇಲಾಖೆ ಕೊಲ್ಲಾಪುರದ ವಾರ್ನಾ ಅಣೆಕಟ್ಟಿನಿಂದ 11,000 ಕ್ಯುಸೆಕ್ ನೀರನ್ನು ಬಿಡುಗಡೆ ಮಾಡಬೇಕದೆ, ಅದು ಕೃಷ್ಣಾ ನದಿಗೆ ತಲುಪುತ್ತದೆ, ಇದರಿಂದ ಪ್ರವಾಹ ಸಾಧ್ಯತೆ ಹೆಚ್ಚಾಗುತ್ತದೆ. ಆದ್ದರಿಂದ, ಆಲಮಟ್ಟಿ ಅಣೆಕಟ್ಟಿನ ಅಧಿಕಾರಿಗಳಿಗೆ ಮನವಿ ಮಾಡಿದ್ದೇವೆ ಎಂದು ಅಜಿತ್ ಪವಾರ್ ಹೇಳಿದ್ದಾರೆ.

ಸುಪ್ರೀಂ ಕೋರ್ಟ್ ಮಹತ್ವದ ತೀರ್ಪು

ಖನಿಜ ಸಂಪತ್ತಿರುವ ಭೂಮಿಗೆ ತೆರಿಗೆ ಅಧಿಕಾರ ರಾಜ್ಯಕ್ಕಿದೆ

ದೆಹಲಿ: ಗಣಿಗಳು ಮತ್ತು ಖನಿಜ ಸಂಪತ್ತು ಇರುವ ಭೂಮಿ ಮೇಲೆ ತೆರಿಗೆ ವಿಧಿಸುವ ಅಧಿಕಾರ ರಾಜ್ಯ ಸರ್ಕಾರಕ್ಕೆ ಇದೆ ಎಂದು ಸುಪ್ರೀಂ ಕೋರ್ಟ್ ಮಹತ್ವದ ತೀರ್ಪು ನೀಡಿದ್ದು, ಕೇಂದ್ರ ಸರಕಾರಕ್ಕೆ ಭಾರೀ ಹಿನ್ನಡೆಯಾಗಿದೆ.

ಮುಖ್ಯ ನ್ಯಾಯಮೂರ್ತಿ ಡಿ.ವೈ. ಚಂದ್ರಚೂಡ್ ನೇತೃತ್ವದ ಒಂಬತ್ತು ನ್ಯಾಯಮೂರ್ತಿಗಳ ಸಾಂವಿಧಾನಿಕ ನ್ಯಾಯಪೀಠದಿಂದ ಬಹುಮತದ (8 : 1) ಮಹತ್ವದ ತೀರ್ಪು ಹೊರಡಿಸಿದೆ. ಒಬ್ಬ ನ್ಯಾಯಮೂರ್ತಿ ಮಾತ್ರ ವಿರುದ್ಧ ಅಭಿಪ್ರಾಯ ನೀಡಿದ್ದಾರೆ. ನ್ಯಾಯಮೂರ್ತಿಗಳಾದ ಹೃಷಿಕೇಶ್ ರಾಯ್, ಎ.ಎಸ್ ಓಕಾ, ಜೆ.ಬಿ. ಪರ್ದಿವಾಲಾ, ಮನೋಜ್ ಮಿಶ್ರಾ, ಉಜ್ಜಲ್ ಭುಯಾನ್, ಸತೀಶ್ ಚಂದ್ರ ಶರ್ಮಾ ಮತ್ತು ಅಗಸ್ಟಿನ್ ಜಾರ್ಜ್ ಮಿಸಿಹ್ ಕೇಂದ್ರ ಸರಕಾರದ ವಿರುದ್ಧ ಅಭಿಪ್ರಾಯ ವ್ಯಕ್ತಪಡಿಸಿದ್ದಾರೆ. ಸಂವಿಧಾನದ ಪ್ರಕಾರ ಖನಿಜ ಸಂಪತ್ತು ಇರುವ ಭೂಮಿ ಮೇಲೆ ಕೇಂದ್ರ ಸರಕಾರಕ್ಕೆ ಅಧಿಕಾರ ಇರುವುದಿಲ್ಲ ಎಂದಿದೆ.

ತಾವು ಮತ್ತು ಪೀಠದ ಏಳು ನ್ಯಾಯಮೂರ್ತಿಗಳು ಬರೆದ ತೀರ್ಪನ್ನು ಸ್ವತಃ ಓದಿದ ಸುಪ್ರೀಂ ಕೋರ್ಟ್ ಮುಖ್ಯ ನ್ಯಾಯಮೂರ್ತಿ ಡಿ.ವೈ.ಚಂದ್ರಚೂಡ್, ಸಂವಿಧಾನದ ಪಟ್ಟಿ 2ರ ಉಲ್ಲೇಖ 50ರಡಿ ಖನಿಜ ಹಕ್ಕುಗಳ ಮೇಲೆ ತೆರಿಗೆ ವಿಧಿಸುವ ಅಧಿಕಾರ ಕೇಂದ್ರ ಸರಕಾರಕ್ಕೆ ಇರುವುದಿಲ್ಲ. ಸಂವಿಧಾನದ ಪಟ್ಟಿ ಐಐ ರ ನಮೂದು 50 ಖನಿಜ ಅಭಿವೃದ್ಧಿಗೆ ಸಂಬಂಧಿಸಿದ ಕಾನೂನಿನ ಮೂಲಕ ಸಂಸತ್ತು ವಿಧಿಸುವ ಯಾವುದೇ ಮಿತಿಗಳಿಗೆ ಒಳಪಟ್ಟಿರುವ ಖನಿಜ ಹಕ್ಕುಗಳ ಮೇಲಿನ ತೆರಿಗೆಗಳಿಗೆ ಸೇರಿದೆ ಎಂದು ಹೇಳಿದರು.

ಬಹುಮತದ ತೀರ್ಪಿನ ಕಾರ್ಯಾಚರಣೆಯ ಭಾಗವನ್ನು ಓದಿದ ಮುಖ್ಯ ನ್ಯಾಯಮೂರ್ತಿ, 1989ರ ಸುಪ್ರೀಂ ಕೋರ್ಟ್‌ನ ಏಳು ನ್ಯಾಯಮೂರ್ತಿಗಳನ್ನು ಒಳಗೊಂಡ ಸಂವಿಧಾನ ಪೀಠದ ತೀರ್ಪು, ರಾಯಧನವನ್ನು ತೆರಿಗೆ ಎಂದು ಪರಿಗಣಿಸಿದ್ದು ಸರಿಯಲ್ಲ ಎಂದು ಹೇಳಿದರು. ನ್ಯಾಯಮೂರ್ತಿ ಬಿ.ವಿ.ನಾಗರತ್ನ ಮಾತ್ರ ಕೇಂದ್ರದ ಪರವಾಗಿ ಅಭಿಪ್ರಾಯ ವ್ಯಕ್ತಪಡಿಸಿದರು. ದೇಶದಲ್ಲಿ ಖನಿಜ ಹಕ್ಕುಗಳ ಮೇಲೆ ತೆರಿಗೆ ವಿಧಿಸಲು ಕೇಂದ್ರವು ವಿಶೇಷ ಹಕ್ಕನ್ನು ಹೊಂದಿದೆ ಮತ್ತು ಗಣಿಗಾರರಿಂದ ಪಾವತಿಸುವ ರಾಯಧನದ ಮೇಲೆ ಹೆಚ್ಚುವರಿ ಸುಂಕವನ್ನು ವಿಧಿಸಲು ರಾಜ್ಯಗಳಿಗೆ ಸಮಾನ ಅಧಿಕಾರವನ್ನು ನೀಡಿದರೆ ರಾಜ್ಯಗಳ ಶಾಸಕಾಂಗ ಸಾಮರ್ಥ್ಯವು ವ್ಯಾಪಕ ಪರಿಣಾಮ ಬೀರುವ ಸಾಧ್ಯತೆ ಇದೆ ಎಂದು ಅವರು ಹೇಳಿದರು.

ರಾಷ್ಟ್ರಪತಿ ಭವನದಲ್ಲಿನ 2 ಸಭಾಂಗಣಕ್ಕೆ ಹೊಸ ಹೆಸರು

ದೆಹಲಿ: ರಾಷ್ಟ್ರಪತಿ ಭವನದೊಳಗಿನ ಎರಡು ಸಭಾಂಗಣಗಳಿಗೆ ಹೊಸ ಹೆಸರು ನೀಡಿ ಮರು ನಾಮಕರಣ ಮಾಡಲಾಗಿದೆ.

ರಾಷ್ಟ್ರಪತಿ ದ್ರೌಪದಿ ಮುರ್ಮು ಅವರ ಆದೇಶದಂತೆ ಈ ಬದಲಾವಣೆ ಮಾಡಲಾಗಿದ್ದು, ಸಭಾಂಗಣಗಳಾದ ದರ್ಬಾರ್ ಹಾಲ್ ಮತ್ತು ಅಶೋಕ್ ಹಾಲಿನ ಹೆಸರನ್ನು ಕ್ರಮವಾಗಿ ಗಣತಂತ್ರ ಮಂಟಪ್ ಹಾಗೂ ಆಶೋಕ ಮಂಟಪ್ ಎಂದು ಬದಲಿಸಲಾಗಿದೆ.

ರಾಷ್ಟ್ರಪತಿ ಭವನದಲ್ಲಿ ಭಾರತೀಯ ಸಾಂಸ್ಕೃತಿಕ ಮೌಲ್ಯಗಳು ಹಾಗೂ ನೈತಿಕತೆ ಪಸರಿಸುವ ವಾತಾವರಣ ಇರಬೇಕು ಎಂಬ ಕಾರಣಕ್ಕೆ ಈ ಕ್ರಮ ಕೈಗೊಳ್ಳಲಾಗಿದೆ ಎಂದು ರಾಷ್ಟ್ರಪತಿ ಭವನದ ಸೆಕ್ರೆಟ್ರಿಯೇಟ್ ಪ್ರಕಟಣೆ ತಿಳಿಸಿದೆ. ಬ್ರಿಟಿಷರ ಆಳ್ವಿಕೆಯಲ್ಲಿ ದರ್ಬಾರ್ ಹಾಲ್' ನಿರ್ಮಾಣವಾಗಿದೆ. ಈ ಸಭಾಂಗಣ ಅಂದಿನ ರಾಜಕೀಯ ಮತ್ತು ಸಾಮಾಜಿಕ ಘಟನೆಗಳಿಗೆ ಸಾಕ್ಷಿಯಾಗಿದೆ. ಅನೇಕ ಬ್ರಿಟಿಷ್ ಆಡಳಿತಗಾರರ ನ್ಯಾಯಾಲಯಗಳು ಈ ಸಭಾಂಗಣದಲ್ಲಿ ನಡೆಯುತ್ತಿದ್ದವು. ಭಾರತದ ಸ್ವಾತಂತ್ರ್ಯದ ನಂತರ, ಈ ಸಭಾಂಗಣ ರಾಷ್ಟ್ರಪತಿ ಭವನದ ಪ್ರಮುಖ ಭಾಗವಾಯಿತು. ಅಶೋಕ್ ಹಾಲ್ ಭಾರತದ ಚಕ್ರವರ್ತಿ ಅಶೋಕ ಅವರ ಆಳ್ವಿಕೆಯ ಕಾಲದ ಕಲೆ ಮತ್ತು ಸಂಸ್ಕೃತಿ ಪ್ರತಿಬಿಂಬಿಸುತ್ತದೆ. ಅಶೋಕ್ ಹಾಲ್ ಈ ಭವನದ ಅತ್ಯಂತ ಆಕರ್ಷಕ ಮತ್ತು ಸುಸಜ್ಜಿತ ಕೊಠಡಿಗಳಲ್ಲಿ ಒಂದಾಗಿದೆ. ಭಾರತದ ಗಣರಾಜ್ಯ ಮತ್ತು ಇತಿಹಾಸ ಪ್ರತಿಬಿಂಬಿಸಲಿ ಎಂದೇ ಈ ಬದಲಾವಣೆ ಮಾಡಲಾಗಿದೆ. ಈ ಬದಲಾವಣೆಗೆ ರಾಷ್ಟ್ರಪತಿ ದ್ರೌಪದಿ ಮುರ್ಮು ಸಂತಸ ವ್ಯಕ್ತಪಡಿಸಿದ್ದಾರೆ ಎಂದು ಪ್ರಕಟಣೆ ತಿಳಿಸಿದೆ.

ಶಿಕ್ಷಕಿಯಾದ ರಾಷ್ಟ್ರಪತಿ ದ್ರೌಪದಿ ಮುರ್ಮು

ಪರಿಸರ ರಕ್ಷಣೆ ಬೋಧನೆ

ದೆಹಲಿ: ರಾಷ್ಟ್ರಪತಿ ದ್ರೌಪದಿ ಮುರ್ಮು ಅವರು ದೆಹಲಿಯ ಡಾ.ರಾಜೇಂದ್ರ ಪ್ರಸಾದ್ ಕೇಂದ್ರೀಯ ವಿದ್ಯಾಲಯ ವಿದ್ಯಾರ್ಥಿಗಳಿಗೆ ಗುರುವಾರ ಕೆಲ ಸಮಯ ಶಿಕ್ಷಕಿಯಾಗಿದ್ದರು.

ವಿದ್ಯಾಲಯಕ್ಕೆ ಗುರುವಾರ ಭೇಟಿ ನೀಡಿದ್ದ ಮುರ್ಮು, ಜಾಗತಿಕ ತಾಪಮಾನ ಹೆಚ್ಚಳ ಹಾಗೂ ಪರಿಸರ ಸಂರಕ್ಷಣೆಯ ಅಗತ್ಯ ಕುರಿತು ವಿದ್ಯಾರ್ಥಿಗಳಿಗೆ ಬೋಧನೆ ಮಾಡಿದರು. ಏಕ್ ಪೆಡ್ ಮಾ ಕೆ ನಾಮ್ ಅಭಿಯಾನದಡಿ ಗಿಡ ನೆಡುವಂತೆ, ಮನೆಯಲ್ಲಿ ಮಳೆನೀರು ಕೊಯ್ಲುಅಳವಡಿಸಲು ಪೋಷಕರ ಗಮನ ಸೆಳೆಯುವಂತೆ ವಿದ್ಯಾರ್ಥಿಗಳಿಗೆ ಸಲಹೆ ನೀಡಿದರು. ರಾಷ್ಟ್ರಪತಿಗಳಾಗಿ 2 ವರ್ಷಗಳ ಅಧಿಕಾರಾ ವಧಿ ಪೂರೈಸಿದ ಹಿನ್ನೆಲೆಯಲ್ಲಿ ಮುರ್ಮು ಅವರು, ಶಾಲೆಗೆ ಭೇಟಿ ನೀಡಿ, ವಿದ್ಯಾರ್ಥಿಗಳ ಜತೆ ಸಂವಾದ ನಡೆಸಿದರು. ಇದೇ ವೇಳೆ 9 ತರಗತಿ ವಿದ್ಯಾರ್ಥಿಗಳಿಗೆ ಪಾಠ ಮಾಡಿದರು. ಮುರ್ಮು ಅವರು 1958ರ ಜೂ.20 ರಂದು ಒಡಿಶಾದ ಮಯೂರ್ ಭಂಜ್ ಜಿಲ್ಲೆಯ ಬೈದಪೋಸಿ ಗ್ರಾಮದ ಸಂತಾಲಿ ಬುಡಕಟ್ಟು ಕುಟುಂಬದಲ್ಲಿ ಜನಿಸಿದರು. ತಂದೆ ಮತ್ತು ಅಜ್ಜ ಪಂಚಾಯಾತ್ ರಾಜ್ ಯೋಜನೆಯಡಿ ಗ್ರಾಮದ ಮುಖ್ಯಸ್ಥರಾಗಿದ್ದರು. ಮುರ್ಮು ಅವರು ಭುವನೇಶ್ವರದ ರಮಾದೇವಿ ಮಹಿಳಾ ಕಾಲೇಜಿನಲ್ಲಿ ಬಿಎ ಪದವಿ ಪಡೆದಿದ್ದಾರೆ. ಶಿಕ್ಷಕಿಯಾಗಿ ಸೇವೆ ಸಲ್ಲಿಸಿದ್ದಾರೆ. 2000 ಮತ್ತು 2009ರಲ್ಲಿ ಒಡಿಶಾದ ರಾಯರಂಗಪುರ ಕ್ಷೇತ್ರದಿಂದ ಬಿಜೆಪಿ ಅಭ್ಯರ್ಥಿಯಾಗಿ ಎರಡು ಬಾರಿ ಶಾಸಕಿಯಾಗಿದ್ದರು. ಬಿಜೆಪಿ-ಬಿಜೆಡಿ ಸಮ್ಮಿಶ್ರ ಸರ್ಕಾರದಲ್ಲಿ ವಾಣಿಜ್ಯ, ಸಾರಿಗೆ, ಮೀನುಗಾರಿಕೆ, ಪಶುಸಂಗೋಪನೆ ಖಾತೆಗಳನ್ನು ಹೊಂದಿದ್ದರು. 2015 ದ್ರೌಪದಿ ಮುರ್ಮು ಅವರು ಜಾರ್ಖಂಡ್‌ನ ರಾಜ್ಯಪಾಲರಾಗಿದ್ದರು. ಆ ಮೂಲಕ ಜಾರ್ಖಂಡ್‌ನ ಮೊದಲ ಮಹಿಳಾ ರಾಜ್ಯಪಾಲರು ಎನಿಸಿಕೊಂಡರು. ಬಳಿಕ ರಾಷ್ಟ್ರಪತಿ ಭವನಕ್ಕೆ ಬಂದು ತಲುಪಿದರು.

ಅಮೆರಿಕ ಅಧ್ಯಕ್ಷೀಯ ಚುನಾವಣೆ: ಕಮಲಾಗೆ ಸಿಗದ ಒಬಾಮ ಬೆಂಬಲ

ನ್ಯೂಯಾರ್ಕ್: ಅಮೆರಿಕದಲ್ಲಿ ಅಧ್ಯಕ್ಷೀಯ ಚುನಾವಣೆ ಸ್ಪರ್ಧೆಯಿಂದ ಜೋ ಬೈಡನ್ ಹಿಂದೆ ಸರಿದ ಬಳಿಕ ಹಾಲಿ ಉಪಾಧ್ಯಕ್ಷೆ ಕಮಲಾ ಹ್ಯಾರಿಸ್ ಅವರನ್ನು ಅಭ್ಯರ್ಥಿಯಾಗಿ ಡೆಮಾಕ್ರೆಟಿಕ್ ಪಕ್ಷದ ಬಹಳಷ್ಟು ನಾಯಕರು ಬೆಂಬಲಿಸುತ್ತಿದ್ದಾರೆ.

ಆದರೆ ಮಾಜಿ ಅಧ್ಯಕ್ಷ ಬರಾಕ್ ಒಬಾಮ ಈವರೆಗೂ ಹ್ಯಾರಿಸ್ ಅವರಿಗೆ ಇನ್ನೂ ಬೆಂಬಲ ಘೋಷಿಸಿಲ್ಲ. ಈ ಬಗ್ಗೆ ಅಮೆರಿಕದಲ್ಲಿ ಚರ್ಚೆಯಾಗುತ್ತಿದೆ.

ಒಬಾಮ ಪ್ರಕಾರ ಕಮಲಾ ಹ್ಯಾರೀಸ್, ರಿಪಬ್ಲಿಕನ್ ಪಕ್ಷದ ಅಭ್ಯರ್ಥಿ ಡೊನಾಲ್ಡ್ ಟ್ರಂಪ್ ಅವರನ್ನು ಚುನಾವಣೆಯಲ್ಲಿ ಮಣಿಸುವುದು ಸಾಧ್ಯವಿಲ್ಲ. ಆದ ಕಾರಣ ಒಬಾಮ ಇನ್ನೂ ಕಮಲಾ ಅವರಿಗೆ ಬೆಂಬಲ ಸೂಚಿಸಿಲ್ಲ ಎಂದು ನ್ಯೂ ಯಾರ್ಕ್ ಪೋಸ್ಟ್ ವಿಶ್ಲೇಷಿಸಿದೆ. ಅಧ್ಯಕ್ಷೀಯ ಚುನಾವಣೆಯಲ್ಲಿ ಕಮಲಾ ಗೆಲ್ಲಲ್ಲ ಎಂಬುದು ಒಬಾಮಗೆ ತಿಳಿದಿದೆ. ಆದ್ದರಿಂದ ಅವರು ಅಸಮಾಧಾನಗೊಂಡಿದ್ದಾರೆ ಎಂದು ಬೈಡನ್ ಕುಟುಂಬದ ಮೂಲಗಳು ತಿಳಿಸಿರುವುದಾಗಿ ನ್ಯೂಯಾರ್ಕ್ ಪೋಸ್ಟ್ ವರದಿ ತಿಳಿಸಿದೆ. ಒಬಾಮಾ ಶೀಘ್ರದಲ್ಲೇ ಕಮಲಾ ಅವರನ್ನು ಅನುಮೋದಿಸಲು ಯೋಜಿಸಿದ್ದಾರೆ ಎಂದು ಎನ್ ಬಿಸಿ ನ್ಯೂಸ್ ವರದಿ ಮಾಡಿದೆ. ಜೋ ಬಿಡೆನ್ ಚುನಾವಣೆ ಸ್ಪರ್ಧೆಯಿಂದ ನಿವೃತ್ತರಾಗುವ ಮೊದಲು, ಸೆನೆಟರ್ ಟೆಡ್ ಕ್ರೂಜ್ ಅವರು ಮಾಜಿ ಪ್ರಥಮ ಮಹಿಳೆ ಮಿಚೆಲ್ ಒಬಾಮಾ ಅವರು ಅಧ್ಯಕ್ಷೀಯ ಚುನಾವಣೆಗೆ ಸ್ಪರ್ಧಿಸುವ ಸಾಧ್ಯತೆಗಳಿವೆ ಎಂದು ಹೇಳಿದ್ದರು. ಆದರೆ, ಮಿಚೆಲ್ ಚುನಾವಣೆಗೆ ಸ್ಪರ್ಧಿಸುವ ಬಗ್ಗೆ ಆಸಕ್ತಿ ವ್ಯಕ್ತಪಡಿಸಿಲ್ಲ.

ಇಬ್ಬರು ಸಹಚರರೊಂದಿಗೆ ಸೆರೆ | ಹಲವು ಅಪರಾಧಗಳಲ್ಲಿ ಭಾಗಿ ಆರೋಪ

ವಾಹನ ಕಸಿದ ಪ್ರಕರಣ ಅಗ್ನಿವೀರ್ ಬಂಧನ

ದೆಹಲಿ: ವಾಹನ ಕಸಿದ ಪ್ರಕರಣದಲ್ಲಿ ಒಬ್ಬ ಅಗ್ನಿವೀರ್ ಯೋಧ ಸೇರಿ ಮೂವರು ಯುವಕರನ್ನು ಮೊಹಾಲಿ ಪೊಲೀಸರು ಬಂಧಿಸಿದ್ದಾರೆ. ಅಗ್ನಿವೀರ್ ಇಶ್ಮೀತ್ ಸಿಂಗ್ ಅಲಿಯಾಸ್ ಇಶು, ಪ್ರಭಪ್ರೀತ್ ಸಿಂಗ್ ಅಲಿಯಸ್ ಪ್ರಭ್ ಹಾಗೂ ಬಲ್ ಕರಣ್ ಸಿಂಗ್ ಬಂಧಿತರು.

ಮೊಹಾಲಿಯ ಬಾಲೊಂಗಿಯಲ್ಲಿ ಬಾಡಿಗೆಗೆ ಕೊಠಡಿ ತೆಗೆದುಕೊಂಡಿದ್ದ ಮೂವರು ಯುವಕರು 2 ದಿನಗಳ ಹಿಂದೆ ಪ್ರಯಾಣಕ್ಕೆ ಆಪ್ ಮೂಲಕ ಕಾರು ಬುಕ್ ಮಾಡಿದ್ದರು. ಬಳಿಕ ಕಾರಿನ ಚಾಲಕನಿಗೆ ಚಾಕು ತೋರಿಸಿ ಬೆದರಿಕೆ ಹಾಕಿ, ಚಾಲಕನ ಮುಖದ ಮೇಲೆ ಪೆಪ್ಪರ್ ಸ್ಪ್ರೇ ಮಾಡಿ ಕಾರು ಕಸಿದು ಪರಾರಿಯಾಗಿದ್ದಾರೆ ಎಂದು ಹಿರಿಯ ಪೊಲೀಸ್ ಅಧಿಕಾರಿ ಸಂದೀಪ್ ಕುಮಾರ್ ಗರ್ಗ್ ಮೊಹಾಲಿಯಲ್ಲಿ ಗುರುವಾರ ಸುದ್ದಿಗೋಷ್ಠಿಯಲ್ಲಿ ತಿಳಿಸಿದ್ದಾರೆ.

ಪಂಜಾಬ್‌ನ ಫಾಜಿಲ್ಕಾ ಜಿಲ್ಲೆಯ ಅಗ್ನಿವೀರ್ ಇಶ್ಮೀತ್, ಪಶ್ಚಿಮ ಬಂಗಾಳದಲ್ಲಿ ಕರ್ತವ್ಯಕ್ಕೆ ನಿಯೋಜನೆಗೊಂಡಿದ್ದಾನೆ. ಇಶ್ಮೀತ್ ಸಿಂಗ್ 2022 ರಲ್ಲಿ ಅಗ್ನಿವೀರ್ ಆಗಿ ದಾಖಲಾಗಿದ್ದ. 2 ತಿಂಗಳ ಹಿಂದೆ ರಜೆ ಮೇಲೆ ಪಂಜಾಬ್‌ಗೆ ಬಂದಿದ್ದ. ರಜೆ ಅವಧಿ ಮುಗಿದರೂ ಕೆಲಸಕ್ಕೆ ವಾಪಸ್ಸಾಗಿಲ್ಲ ಎಂದು ಎಸ್‌ಎಸ್‌ಪಿ ಹೇಳಿದ್ದಾರೆ. ಆರೋಪಿ ಗಳು ಹಲವು ಬಾರಿ ವಾಹನ ದೋಚುವಿಕೆ ಮತ್ತು ಕಳವು ಕೃತ್ಯದಲ್ಲಿ ಭಾಗಿಯಾಗಿದ್ದಾರೆ. ಅಪರಾಧ ಮಾಡಿದ ನಂತರ ಫಾಜಿಲ್ಕಾಗೆ ಪರಾರಿಯಾಗುತ್ತಿದ್ದರು ಎಂದು ಅಧಿಕಾರಿ ವಿವರಿಸಿದ್ದಾರೆ. ಆರೋಪಿಗಳಿಂದ ಕಳುವಾದ ಸ್ಕೂಟರ್ ಮತ್ತು ಮೋಟಾರ್ ಸೈಕಲ್ ಹಾಗೂ ದೇಶೀ ನಿರ್ಮಿತ ಪಿಸ್ತೂಲ್ ವಶಪಡಿಸಿಕೊಳ್ಳಲಾಗಿದೆ. ಬುಧವಾರ ಆರೋಪಿಗಳನ್ನು ಬಂಧಿಸಲಾಗಿದ್ದು ತನಿಖೆ ಆರಂಭಿಸಲಾಗಿದೆ ಎಂದು ಅಧಿಕಾರಿ ತಿಳಿಸಿದ್ದಾರೆ.

ನೆರೆ ದೇಶದತ್ತ ಕೇಂದ್ರ ಸರಕಾರ ಮೃದುವಾಗುತ್ತಿದೆಯೇ?

ಚೀನಾ ಹೂಡಿಕೆ, ಆಮದು ಮೇಲೆ ನಿರ್ಬಂಧ ಸಡಿಲಿಕೆ?

ದೆಹಲಿ: ಚೀನಾ ತಂತ್ರಜ್ಞರ ವೀಸಾ ನಿರ್ಬಂಧ ಮತ್ತು ಹೂಡಿಕೆ ಮೇಲೆ ವಿಧಿಸಿದ ನಿರ್ಬಂಧ ಗಳನ್ನು ಸಡಿಲಿಸಿ ಪ್ರಕ್ರಿಯೆ ಸರಳಗೊಳಿಸಲು ಕೇಂದ್ರ ಸರ್ಕಾರ ಮುಂದಾಗಿದೆ ಎಂದು ಮಾಧ್ಯಮ ವರ ದಿಗಳು ತಿಳಿಸಿವೆ.

ಕೇಂದ್ರ ವಿತ್ತ ಸಚಿವೆ ನಿರ್ಮಲಾ ಸೀತಾರಾಮನ್ ಅವರು ಸಂಸತ್ತಿನಲ್ಲಿ ಮಂಡಿಸಿದ ಆರ್ಥಿಕ ಸಮೀಕ್ಷೆಯಲ್ಲಿ ಭಾರತದ ಉತ್ಪಾದನಾ ಕ್ಷೇತ್ರದ ಬೆಳವಣಿಗೆಯಲ್ಲಿ ಚೀನಾ ಪಾಲ್ಗೊಳ್ಳುವಿಕೆಗೆ ಪ್ರೋತ್ಸಾಹ ನೀಡಿದಂತಾಗಿದೆ. ಹಾಗಾಗಿಯೇ ಚೀನಾದ ಹೂಡಿಕೆ ಮೇಲಿನ ನಿರ್ಬಂಧಗಳನ್ನು ಸಡಿಲಿಸಲು ಸರಕಾರ ಪರಿಗಣಿಸುತ್ತಿದೆ ಎಂದು ತನ್ನ ಪ್ರತಿನಿಧಿಗೆ ಉನ್ನತ ಮೂಲಗಳಿಂದ ತಿಳಿದುಬಂದಿದೆ ಎಂದು ಆಂಗ್ಲ ಪತ್ರಿಕೆ ವರದಿ ಮಾಡಿದೆ.

ಕೇಂದ್ರ ಸರಕಾರ ಚೀನಾ ವಿರೋಧಿ ನಿಲುವನ್ನು ಮೃದುಗೊಳಿಸುತ್ತಿದೆ. ಚೀನಾದಿಂದ ಹೂಡಿಕೆ ಮತ್ತು ಆಮದುಗಳ ಮೇಲಿನ ನಿರ್ಬಂಧಗಳನ್ನು ಸಡಿಲಿಸಲು ಪರಿಶೀಲಿಸಲಿದೆ. ಈ ಬಗ್ಗೆ ಚರ್ಚೆಗಳು ನಡೆಯುತ್ತಿವೆ ಎಂದು ಸರಕಾರದ ಉನ್ನತ ಮೂಲ ದೃಢಪಡಿಸಿದೆ. ಈ ನಿಟ್ಟಿನಲ್ಲಿ ಕೇಂದ್ರ ಸರಕಾರ ಇನ್ನೂ ಅಂತಿಮ ನಿರ್ಧಾರ ತೆಗೆದುಕೊಂಡಿಲ್ಲ. 2020ರಲ್ಲಿ ಲಡಾಖ್‌ನ ಗಾಲ್ವಾನ್ ನದಿ ಕಣಿವೆಯಲ್ಲಿ ಗಡಿ ಉದ್ವಿಗ್ನತೆಯ ಮಧ್ಯೆ ಚೀನಾದಿಂದ ಹೂಡಿಕೆ ನಿರ್ಬಂಧಿಸುವ ಕಠಿಣ ಕ್ರಮವನ್ನು ಕೇಂದ್ರ ಸರಕಾರ ಕೈಗೊಂಡಿತ್ತು. ದೇಶಕ್ಕೆ ಆಗಮಿಸುವ ಚೀನೀ ಪ್ರಜೆಗಳಿಗೆ ವೀಸಾ ನಿರ್ಬಂಧಿಸಿ ಚೀನಾದ ಆಮದುಗಳ ಮೇಲೆ ಹೆಚ್ಚಿನ ಸುಂಕವನ್ನು ವಿಧಿಸಲಾಗಿತ್ತು.

ಸರಕಾರದ ಈ ನಿರ್ಬಂಧಗಳಿಂದಾಗಿ ದೇಶದ ಬೃಹತ್ ಉದ್ಯಮಿಗಳಿಗೆ ಚೀನಾದಿಂದ ತಾಂತ್ರಿಕ ಉಪಕರಣಗಳನ್ನು ಸಂಗ್ರಹಿಸಲು ಮತ್ತು ಚೀನೀ ತಂತ್ರಜ್ಞರನ್ನು ಕರೆಸಲು ಸಾಧ್ಯವಾಗುತ್ತಿರಲಿಲ್ಲ. ಕಳೆದ 3-4 ವರ್ಷಗಳಿಂದ ಸ್ವಂತ ಸಾಮರ್ಥ್ಯ ಹೆಚ್ಚಿಸಲು ಪ್ರಯತ್ನಿಸುತ್ತಿದ್ದೇವೆ ಎಂದು ಉದ್ಯಮಿಗಳು ಹೇಳುತ್ತಿದ್ದರು. ಆದರೆ ಸರಕಾರದ ಈ ನಿರ್ಬಂಧಗಳಿಂದಾಗಿ ದೊಡ್ಡ ಕೈಗಾರಿಕಾ ಕೇಂದ್ರಗಳ ಬೃಹತ್ ಯೋಜನೆಗಳು, ವಿಶೇಷವಾಗಿ ಹೈಟೆಕ್ ಯೋಜನೆಗಳು ಪೂರ್ಣಗೊಳ್ಳುವಲ್ಲಿ ಕಷ್ಟ ಎದುರಿಸುತ್ತಿವೆ. ಇದರಿಂದಾಗಿ ಕೆಲವು ಕಂಪನಿಗಳಿಗೆ ಹೂಡಿಕೆ ನಿಯಮಗಳನ್ನು ಸರಾಗಗೊಳಿಸುವ ಆಯ್ಕೆಗಳನ್ನು ಸರಕಾರ ನೋಡುತ್ತಿರುವುದಾಗಿ ಹೇಳಲಾಗುತ್ತಿದೆ.

1999 ರ ಜುಲೈ 26 ರಂದು ಕಾರ್ಗಿಲ್ ಯುದ್ಧದಲ್ಲಿ ಭಾರತೀಯ ಸೇನೆ ಪಾಕಿಸ್ತಾನ ವಿರುದ್ಧ ವಿಜಯ ಸಾಧಿಸಿತು. ಶುಕ್ರವಾರ ಕಾರ್ಗಿಲ್ ವಿಜಯ ದಿವಸದ 25ನೇ ವರ್ಷಾಚರಣೆ. ಪ್ರಧಾನಿ ನರೇಂದ್ರ ಮೋದಿ ಅವರು ಶುಕ್ರವಾರ ಲಡಾಕ್ ನ ದ್ರಾಸ್ ಪ್ರದೇಶಕ್ಕೆ ಭೇಟಿ ನೀಡಿ ಕಾರ್ಗಿಲ್ ವಿಜಯ ದಿವಸದ 25ನೇ ವರ್ಷಾಚರಣೆ ಕಾರ್ಯಕ್ರಮದಲ್ಲಿ ಭಾಗಿಯಾ ಗಲಿದ್ದಾರೆ. ಹುತಾತ್ಮ ವೀರ ಯೋಧರಿಗೆ ಪುಷ್ಪ ನಮನ ಸಲ್ಲಿಸಲಿದ್ದಾರೆ.

ನವೀಕೃತ ಇಂಧನ; 4ನೇ ಸ್ಥಾನದಲ್ಲಿ ಭಾರತ

ದೆಹಲಿ: ನವೀಕರಿಸಬಹುದಾದ ಇಂಧನ ಉತ್ಪಾದನೆಯಲ್ಲಿ ಭಾರತ ವಿಶ್ವದಲ್ಲೇ 4ನೇ ಸ್ಥಾನದಲ್ಲಿದೆ. ಪ್ರಧಾನಿ ಮೋದಿ ಅವರ ಆಕಾಂಕ್ಷೆಯಂತೆ 2030ರ ವೇಳೆಗೆ ನವೀಕರಿಸಬಹುದಾದ ಇಂಧನದ ಮೂಲಕ 500 ಗಿಗಾವ್ಯಾಟ್ ಸಾಮರ್ಥ್ಯ ಸಾಧಿಸುವ ಗುರಿಯಿದ್ದು, ಆ ನಿಟ್ಟಿನಲ್ಲಿ ಯೋಜನೆ ಹಾಕಿಕೊಳ್ಳಲಾಗುತ್ತಿದೆ ಎಂದು ಕೇಂದ್ರ ನವೀಕರಿಸಬಹುದಾದ ಇಂಧನ ಖಾತೆ ಸಚಿವ ಪ್ರಲ್ಹಾದ್ ಜೋಶಿ ತಿಳಿಸಿದ್ದಾರೆ. ರಾಜಸ್ಥಾನ ರಾಜ್ಯ ನವೀಕರಿಸಬಹುದಾದ ಇಂಧನ ಕ್ಷೇತ್ರದಲ್ಲಿ ಅಭಿವೃದ್ಧಿ ಸಾಧಿಸುತ್ತಿದೆ. ಪಿಎಂ ಕುಸುಮ ಮತ್ತು ಪಿಎಂ ಸೂರ್ಯಘರ್ ಯೋಜನೆಗಳಡಿ ರಾಜಸ್ಥಾನದಲ್ಲಿ ಸೌರಶಕ್ತಿ ಯೋಜನೆಗಳ ಪ್ರಗತಿ ಬಗ್ಗೆ ರಾಜಸ್ಥಾನ ಸಿಎಂ ಭಜನ್ ಲಾಲ್ ಜತೆ ಸಚಿವ ಜೋಶಿ ಚರ್ಚಿಸಿದರು. ಕೇಂದ್ರ ಸರಕಾರದಿಂದ ಪೂರ್ಣ ಬೆಂಬಲ ನೀಡುವುದಾಗಿ ಸಚಿವ ಜೋಶಿ ಭರವಸೆ ನೀಡಿದರು.

ಕಂಗನಾ ಆಯ್ಕೆ ಪ್ರಶ್ನಿಸಿ ಅರ್ಜಿ: ಹೈ ನೋಟಿಸ್

ಶಿಮ್ಲಾ: ಹಿಮಾಚಲ ಪ್ರದೇಶದ ಮಂಡಿ ಲೋಕಸಭಾ ಕ್ಷೇತ್ರದ ಬಿಜೆಪಿ ಸಂಸದೆ ಕಂಗನಾ ರಣಾವತ್ ಆಯ್ಕೆ ಪ್ರಶ್ನಿಸಿ ಸಲ್ಲಿಸಲಾಗಿದ್ದ ಅರ್ಜಿಯ ವಿಚಾರಣೆ ನಡೆಸಿದ ಶಿಮ್ಲಾ ಹೈಕೋರ್ಟ್, ಕಂಗನಾ ಅವರಿಗೆ ಗುರುವಾರ ನೋಟಿಸ್ ಜಾರಿ ಮಾಡಿದೆ.

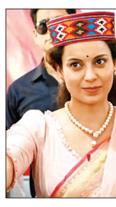

ನ್ಯಾ. ಜೋತ್ಸ್ನಾ ರೇವಾಲ್ ಅವರು ಆ.21ರೊಳಗಾಗಿ ಪ್ರತಿಕ್ರಿಯೆ ನೀಡಬೇಕು ಎಂದು ನೋಟಿಸ್ ನೀಡುವ ವೇಳೆ ಸಂಸದೆಗೆ ನಿರ್ದೇಶನ ನೀಡಿದ್ದಾರೆ. ಲೋಕಸಭೆ ಚುನಾವಣೆ ವೇಳೆ ಚುನಾವಣಾ ಅಧಿಕಾರಿಯಾಗಿದ್ದ ಮಂಡಿ ಜಿಲ್ಲಾಧಿಕಾರಿ ನನ್ನ ನಾಮಪತ್ರ ತಿರಸ್ಕರಿಸಿ ಅನ್ಯಾಯ ಮಾಡಿದ್ದರು ಎಂದು ಕಿನ್ನೂರು ನಿವಾಸಿ ಲಾಯಕ್ ರಾಮ್ ನೇಗಿ ಎಂಬುವವರು ಕೋರ್ಟ್ ಗೆ ಅರ್ಜಿ ಸಲ್ಲಿಸಿದ್ದಾರೆ. ಜಿಲ್ಲಾಧಿಕಾರಿಯನ್ನೂ ಪಕ್ಷಗಾರರನ್ನಾಗಿ ಮಾಡಿದ್ದಾರೆ. ಮೇ 14ರಂದು ಪಕ್ಷೇತರ ಅಭ್ಯರ್ಥಿಯಾಗಿ ನಾಮಪತ್ರ ಸಲ್ಲಿಸಿದೆ. ಮೇ 15ರಂದು ಅಗತ್ಯ ದಾಖಲೆಗಳನ್ನು ಸಲ್ಲಿಸಿದೆ. ಆದರೆ ಚುನಾವಣಾಧಿಕಾರಿ ಅದನ್ನು ಸ್ವೀಕರಿಸಲಿಲ್ಲ. ಒಂದು ವೇಳೆ ನಾಮಪತ್ರ ತಿರಸ್ಕೃತವಾಗದಿದ್ದರೆ ಚುನಾವಣೆಯಲ್ಲಿ ನಾನು ಗೆಲುವು ಸಾಧಿಸುತ್ತಿದ್ದೆ ಎಂದು ಅರಣ್ಯ ಇಲಾಖೆ ಮಾಜಿ ಅಧಿಕಾರಿ ನೇಗಿ ವಾದಿಸಿದ್ದಾರೆ. ಕಂಗನಾರ ಲೋಕಸಭೆ ಸದಸ್ಯತ್ವ ರದ್ದು ಮಾಡುವಂತೆ ನೇಗಿ ಆಗ್ರಹಿಸಿದ್ದಾರೆ.

ನೀಟ್ ಪರೀಕ್ಷೆ ಬೇಡ ಎಂದ ಮಾಯಾವತಿ

ಲಖನೌ: ತಮಿಳುನಾಡಿನಿಂದ ಶುರುವಾದ ನೀಟ್ ವಿರುದ್ಧದ ನಡೆ ಈಗ ಹಲವು ರಾಜ್ಯಗಳಿಗೆ ಪಸರಿಸಿದೆ. ಬಿಜೆಪಿ ಆಡಳಿತದ ರಾಜ್ಯ ಉತ್ತರಪ್ರದೇಶದಲ್ಲೂ ನೀಟ್ ವಿರುದ್ಧ ದನಿ ಎದ್ದಿದೆ.

ಬಹುಜನ ಸಮಾಜ ಪಕ್ಷದ ಮುಖ್ಯಸ್ಥೆ ಮಾಯಾವತಿ ಅವರು ರಾಷ್ಟ್ರೀಯ ಅರ್ಹತಾ ಮತ್ತು ಪ್ರವೇಶ ಪರೀಕ್ಷೆ(ನೀಟ್) ರದ್ದುಪಡಿಸಬೇಕು. ಎಂಬಿಬಿಎಸ್, ಬಿಡಿಎಸ್, ಆಯುಷ್ ಮತ್ತು ಇತರ ವೈದ್ಯಕೀಯ ಶಿಕ್ಷಣ ಪ್ರವೇಶಕ್ಕೆ ಹಳೆಯ ಪದ್ಧತಿಯನ್ನೇ ಮರು ಜಾರಿಗೊಳಿಸಬೇಕು ಎಂದು ಗುರುವಾರ ಒತ್ತಾಯಿಸಿದ್ದಾರೆ.

ನೀಟ್- ಯುಜಿ ವೈದ್ಯಕೀಯ ಪ್ರವೇಶ ಪರೀಕ್ಷೆಯಲ್ಲಿನ ಅಕ್ರಮ ಅತ್ಯಂತ ಗಂಭೀರ ವಿಷಯ. ಈ ಪ್ರಕರಣ ಸುಪ್ರೀಂ ಕೋರ್ಟ್‌ಗೂ ತಲುಪಿದೆ. ಫಲಿತಾಂಶ ಏನೇ ಇರಲಿ, ಲಕ್ಷಾಂತರ ವಿದ್ಯಾರ್ಥಿಗಳು ಮತ್ತು ಕುಟುಂಬಗಳಿಗೆ ತೊಂದರೆ ಆಗಿದೆ. ಮಾನಸಿಕ ಸಂಕಟ ಅನುಭವಿಸಿದ್ದಾರೆ. ಇಂತಹ ಮಹತ್ವದ ಪರೀಕ್ಷೆಯನ್ನು ಸರಿಯಾಗಿ ನಡೆಸುವುದಾಗಿ ಜನರಿಗೆ ಭರವಸೆ ನೀಡುವಲ್ಲಿ ಕೇಂದ್ರ ಸರಕಾರ ವಿಫಲವಾಗಿ, ಸಮಸ್ಯೆಯನ್ನು ಇನ್ನಷ್ಟು ಗಂಭೀರಗೊಳಿಸಿದೆ. ಆದ್ದರಿಂದ ಕೇಂದ್ರೀಕೃತ ನೀಟ್ ಯುಜಿ-ಪಿಜಿ ಪರೀಕ್ಷೆ ರದ್ದುಗೊಳಿಸಿ ಹಳೆ ಯ ವ್ಯವಸ್ಥೆಯನ್ನು ಏಕೆ ಮರುಸ್ಥಾಪಿಸಬಾರದು? ಇದು ಹಲವು ರಾಜ್ಯಗಳ ಬೇಡಿಕೆ ಎಂದು ಮಾಯಾವತಿ 'ಎಕ್ಸ್' ಸಂದೇಶ ಬರೆದಿದ್ದಾರೆ.

ಕೇಜ್ರಿ ನ್ಯಾಯಾಂಗ ಬಂಧನ ವಿಸ್ತರಣೆ

ದೆಹಲಿ: ಭ್ರಷ್ಟಾಚಾರ ಪ್ರಕರಣದಲ್ಲಿ ಕೇಂದ್ರ ತನಿಖಾ ದಳ(ಸಿಬಿಐ) ದಿಂದ ಬಂಧನಕ್ಕೆ ಒಳಗಾಗಿರುವ ದೆಹಲಿ ಮುಖ್ಯಮಂತ್ರಿ ಮತ್ತು ಎಎಪಿ ರಾಷ್ಟ್ರೀಯ ಸಂಚಾಲಕ ಅರವಿಂದ್ ಕೇಜ್ರಿವಾಲ್ ನ್ಯಾಯಾಂಗ ಬಂಧನ ಅವಧಿಯನ್ನು ದೆಹಲಿ ರೋಸ್ ಅವೆನ್ಯೂ ಕೋರ್ಟ್ ಮತ್ತೆ ವಿಸ್ತರಿಸಿದೆ.

ಸದ್ಯ ತಿಹಾರ ಜೈಲಿನಲ್ಲಿರುವ ಕೇಜ್ರಿವಾಲ್ ಗುರುವಾರ ವಿಡಿ ಯೋ ಕಾನ್ಫರೆನ್ಸ್ ಮೂಲಕ ಕೋರ್ಟ್ ವಿಚಾರಣೆಗೆ ಹಾಜರಾಗಿ ದ್ದರು. ವಿಚಾರಣೆ ನಡೆಸಿದ ನ್ಯಾಯಾಧೀಶೆ ಕಾವೇರಿ ಭವೇಜಾ, ಆ.8ರವರೆಗೆ ಅವರ ನ್ಯಾಯಾಂಗ ಬಂಧನವನ್ನು ವಿಸ್ತರಿಸಿ ಆದೇಶ ಹೊರಡಿಸಿದರು. ಮುಂದಿನ ವಿಚಾರಣೆ ಜು.31ರಂದು ನಡೆಯಲಿದ್ದು, ವಿಡಿಯೋ ಕಾನ್ಫರೆನ್ಸ್ ಮೂಲಕ ಆರೋಪಿಯನ್ನು ಹಾಜರುಪಡಿಸುವಂತೆ ತಿಹಾರ ಜೈಲು ಅಧಿಕಾರಿಗಳಿಗೆ ಸೂಚನೆ ನೀಡಿದರು. ಇನ್ನೊಂದೆಡೆ ದೆಹಲಿ ಅಬಕಾರಿ ನೀತಿಗೆ ಸಂಬಂಧಿಸಿದ ಅಕ್ರಮ ಹಣ ವರ್ಗಾವಣೆ ಪ್ರಕರಣದಲ್ಲಿ ಜಾರಿ ನಿರ್ದೇಶನಾಲಯದಿಂದ (ಇ.ಡಿ) ಬಂಧಿತರಾಗಿರುವ ದೆಹಲಿ ಮಾಜಿ ಉಪ ಮುಖ್ಯಮಂತ್ರಿ ಮನೀಶ್ ಸಿಸೋಡಿಯ, ಬಿಆರೆಸ್ ಪಕ್ಷದ ನಾಯಕಿ ಕೆ.ಕವಿತಾ ಮತ್ತು ಇತರೆ ಆರೋಪಿಗಳ ನ್ಯಾಯಾಂಗ ಬಂಧನ ಅವಧಿಯನ್ನು ನ್ಯಾಯಾಲಯ ವಿಸ್ತರಿಸಿದೆ.

ಕಮಲಾ ಅಧ್ಯಕ್ಷೆ ಆಗಲು ಅನರ್ಹ: ಟ್ರಂಪ್ ವಾದ

ವಾಷಿಂಗ್ಟನ್: ಅಮೆರಿಕ ಅಧ್ಯಕ್ಷೀಯ ಚುನಾವಣೆಯ ಪ್ರಚಾರದಲ್ಲಿ ಟೀಕೆ, ವಾಗ್ದಾಳಿ, ಖಂಡನೆ ಬಹಳ ತೀವ್ರವಾಗಿದೆ. ಕಮಲಾ ಹ್ಯಾರಿಸ್ ಅವರು ಆಡಳಿತ ನಡೆಸಲು ಅನರ್ಹರು ಮತ್ತು ಅವರು ತೀವ್ರಗಾಮಿ ಎಡಪಂಥೀಯ ಮನಸ್ಥಿತಿಯವರು ಎಂದು ರಿಪಬ್ಲಿಕನ್ ಪಕ್ಷದ ಅಧ್ಯಕ್ಷೀಯ ಅಭ್ಯರ್ಥಿ ಡೊನಾಲ್ಡ್ ಟ್ರಂಪ್ ವ್ಯಾಖ್ಯಾನಿಸಿದ್ದಾರೆ. ಡೆಮಾಕ್ರಟಿಕ್ ಪಕ್ಷದ ಅಧ್ಯಕ್ಷೀಯ ಅಭ್ಯರ್ಥಿ ಆಗಲಿರುವ ಉಪಾಧ್ಯಕ್ಷೆ ಕಮಲಾ ಹ್ಯಾರಿಸ್ ಅವರನ್ನು ಟ್ರಂಪ್ ಪ್ರಚಾರ ಭಾಷಣದಲ್ಲಿ ಕಟುವಾಗಿ ಟೀಕಿಸಿದ್ದಾರೆ. ಕಮಲಾ ಹ್ಯಾರಿಸ್ ಅವರು ತೀವ್ರ ಎಡಪಂಥೀಯ ಮನಸ್ಥಿತಿಯವರಾಗಿದ್ದು, ಅವರಿಗೆ ಅಧಿಕಾರ ಸಿಕ್ಕಿದರೆ ಅಮೆರಿಕ ದೇಶವನ್ನು ನಾಶ ಮಾಡಿಬಿಡುತ್ತಾರೆ. ಹಾಗೆ ಆಗಲು ನಾವು ಬಿಡುವುದಿಲ್ಲ. ಇಂಥ ಎಡಪಂಥೀಯ ಮನಸ್ಥಿತಿಯವರ ಜತೆ ವ್ಯವಹರಿಸುವುದು ಕಷ್ಟದ ವಿಷಯ, ಇಂಥವರು ಅಪಾಯಕಾರಿ. ಅವರ ಒಡನಾಟದಲ್ಲಿ ನೀವು ಚೆನ್ನಾಗಿರಲು ಸಾಧ್ಯವಿಲ್ಲ. ದೇಶದ ಜನತೆ ಎಚ್ಚೆತ್ತುಕೊಳ್ಳಬೇಕು ಎಂದರು. ಕಮಲಾ ಅಮೆರಿಕದ ಇತಿಹಾಸದಲ್ಲೇ ಅತ್ಯಂತ ಉದಾರವಾದಿ ರಾಜಕಾರಣಿ, ಅಷ್ಟೇ ಅಪಾಯಕಾರಿ ಕೂಡ. ಅವರು ಬರ್ನಿ ಸ್ಯಾಂಡರ್ಸ್‌ಗಿಂತ ಹೆಚ್ಚು ಉದಾರವಾದಿ. ಅವರು ಅಧ್ಯಕ್ಷೆಯಾದರೆ ದೇಶವನ್ನು ನಾಶ ಮಾಡಿಬಿಡುತ್ತಾರೆ ಎಂದು ಟೀಕಿಸಿದರು.

ವಿಶ್ವವಾಣಿ ಆರಾಮ
@vishwavaninews
ಅನುದಿನವೂ ವಿರಾಮಕ್ಕೆ ಒಂದು ನೆಪ
ಬೆಂಗಳೂರು
ಶುಕ್ರವಾರ
26 | 07 | 2024

ದಿನ ಭವಿಷ್ಯ

ಮೇಷ
ಇಂದಿನ ದಿನವನ್ನು ಉತ್ತಮಗೊಳಿಸಲು ಕಳೆದ ದಿನಗಳಲ್ಲಿ ಹಣವನ್ನು ಹೂಡಿಕೆ ಮಾಡಿದ್ದರೆ, ಅದರ ಪ್ರಯೋಜನವನ್ನು ಇಂದು ನೀವು ಪಡೆಯಬಹುದು.

ವೃಷಭ
ನಿಮ್ಮ ಶಕ್ತಿ ಮತ್ತು ಉತ್ಸಾಹ ವನ್ನು ಮರಳಿ ತರುವ ಒಂದು ಆನಂದಮ ಯ ಪ್ರವಾಸಕ್ಕೆ ಹೊಗುವ ಸಾಧ್ಯತೆಯಿದೆ. ಹೆಚ್ಚಿನ ಕೆಲಸದ ಹೊರತಾ ಗಿಯೂ ಇಂದು ಕೆಲಸದಲ್ಲಿ ನಿಮ್ಮಲ್ಲಿ ಶಕ್ತಿ ನೋಡಬಹುದು.

ಮಿಥುನ
ಧ್ಯಾನ ಮತ್ತು ಯೊಗವನ್ನು ಆಧ್ಯಾತ್ಮಿಕ ಹಾಗೂ ಭೌತಿಕ ಲಾಭಗಳಿಗಾಗಿ ಆಚರಿಸಬೇಕು. ಇಂದು ಯಾವುದೇ ಸಹಾಯ ವಿಲ್ಲದೆ, ಹಣ ಗಳಿಸುವಲ್ಲಿ ಸಾಮರ್ಥ್ಯರಾಗುತ್ತೀರಿ.

ಕಟಕ
ಎಲ್ಲರನ್ನೂ ನಿಮ್ಮ ದೊಡ್ಡ ಪಾರ್ಟಿಗೆ ಕರೆಯಿರಿ - ನೀವು ಇಂದು ಆ ಹೆಚ್ಚುವರಿ ಚೈತನ್ಯ ಹೊಂದಿರುತ್ತೀರಿ ಇದು ನಿಮ್ಮನ್ನು ನಿಮ್ಮ ಗುಂಪಿಗೆ ಸಮಾರಂಭವನ್ನು ಸಂಯೋಜಿಸು ವಂತೆ ಮಾಡುತ್ತದೆ.

ಸಿಂಹ
ಇಂದು ಕೆಲಸದಲ್ಲಿ ಎಲ್ಲವೂ ನಿಮ್ಮ ಪರವಾಗಿರುವಂತೆ ತೊರುತ್ತದೆ. ಇಂದು ಸಾಧ್ಯವಾದಷ್ಟು ಜನರಿಂದ ದೂರವಿರಿ. ಜನರಿಗೆ ಸಮಯ ನೀಡುವುದಕ್ಕಿಂತ ನೀವು ನಿಮಗಾಗಿ ಸಮಯ ನೀಡುವುದು ಉತ್ತಮ.

ಕನ್ಯಾ
ಅಗತ್ಯವಾದ ಕೆಲಸಗಳಿಗೆ ಸಮಯ ನೀಡದೆ ಇರುವುದು ಮತ್ತು ಅನಗತ್ಯ ಕೆಲಸಗಳ ಮೇಲೆ ಸಮಯ ಕಳೆಯುವುದು, ಇಂದು ನಿಮಗೆ ಮಾರಕವೆಂದು ಸಾಬೀತುಪಡಿಸಬಹುದು.

ತುಲಾ
ಇಂದು ನಿಮ್ಮನ್ನು ಆವರಿಸುವ ಭಾವನಾತ್ಮಕ ಮನಸ್ಥಿತಿ ಯಿಂದ ನೀವು ಹೊರಬರಲು ಬಯಸಿದರೆ ಹಿಂದಿನದ್ದೆಲ್ಲವನ್ನೂ ಮರೆತುಬಿಡಬೇಕು. ದಿಟ್ಟ ಕ್ರಮಗಳು, ನಿರ್ಧಾರಗಳು ಲಾಭ ತರುತ್ತದೆ.

ವೃಶ್ಚಿಕ
ನಿಮ್ಮ ವಿಚಿತ್ರ ವರ್ತನೆಯ ಹೊರತಾಗಿಯೂ ಸಂಗಾತಿ ಸಹಕಾರಿಯಾಗಿರುತ್ತಾರೆ. ನಿಮ್ಮ ಪ್ರೀತಿಪಾತ್ರರು ನಿಮ್ಮನ್ನು ದ್ವೇಷಿಸಿದರೂ ನೀವು ಪ್ರೀತಿ ತೊರಿಸಬೇಕು.

ಧನು
ಇಂದು ನಿಮಗೆ ಅನೇಕ ಹೊಸ ಆರ್ಥಿಕ ಯೊಜನೆಗಳು ದೊರಕುತ್ತವೆ - ಯಾವುದೆ ಬದ್ದತೆಗೊಳಗಾಗುವ ಮುನ್ನ ಸಾಧಕ ಬಾಧಕಗಳನ್ನು ಎಚ್ಚರಿಕೆಯಿಂದ ಪರಿಶೀಲಿಸಿ.

ಮಕರ
ನೊಟವನ್ನು ಸುಧಾರಿಸಲು ಕೆಲಸ ಮಾಡಲು ಸಾಕಷ್ಟು ಸಮಯ ಹೊಂದಿರುತ್ತೀರಿ ತೀರಾ ಖರ್ಚು ಮಾಡುವ ಮತ್ತು ಮನರಂಜನೆಗೆ ತುಂಬಾ ಖರ್ಚು ಮಾಡುವ ನಿಮ್ಮ ಪ್ರವೃತ್ತಿಗೆ ಕಡಿವಾಣ ಹಾಕಿ.

ಕುಂಭ
ಮನರಂಜನೆ ಮತ್ತು ಮೊಜಿನ ಒಂದು ದಿನ. ನಿವು ದಿರ್ಘ ಕಾಲದ ಆಧಾರದ ಮೆಲೆ ಹೂಡಿಕೆ ಮಾಡಿದಲ್ಲಿ ಗಣನಿಯ ಲಾಭ ಮಾಡುತ್ತೀರಿ. ಇಂದು ನಿವು ಸಿಮಿತ ತಾಳ್ಮೆ ಹೊಂದಿರುತ್ತೀರಿ

ಮೀನ
ದೆವಿಕ ಜ್ಞಾನವನ್ನು ಪಡೆಯಲು ನೀವು ಒಂದು ಧಾರ್ಮಿಕ ಸ್ಥಳಕ್ಕೆ ಭೆಟಿ ನೀಡುವಂತೆ ಮಾಡುತ್ತವೆ. ನಿಮ್ಮ ಖರ್ಚುಗಳಲ್ಲಿ ಅನಿರಿಕ್ಷಿತ ಏರಿಕೆ ನಿಮ್ಮ ಮನಸ್ಸಿನ ಶಾಂತಿಗೆ ಭಂಗ ತರುತ್ತದೆ.

● ಕೆ.ಬಿ.ಸಂತೋಷ್ ಗುರೂಜಿ

ಲವ್ ಲೆಟರ್ ಬರೆಯಲು ಬೇಡಿಕೆ!

● ಡಾ. ವಿಶ್ವನಾಥ ಎನ್ ನೇರಳಕಟ್ಟೆ

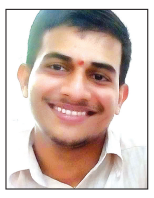

ಬರಹಗಾರರ ಬೆನ್ನು ಹಿಂದೆ ಬೀಳುವವರು ಹಲವರು. ಲೇಖನ ಬರೆದು ಕೊಡಿ ಎಂಬುದು ಸಾಮಾನ್ಯ ಮನವಿ. ಇಲ್ಲೊಬ್ಬ ಭೂಪ ತನಗೊಂದು ಲವ್ ಲೆಟರ್ ಬರೆದುಕೊಡಿ ಎಂದು ಲೇಖಕರ ಬೆನ್ನು ಹತ್ತಿದ್ದಾನೆ!

ಸುಮಾರು ನಾಲ್ಕು ವರ್ಷಗಳ ಹಿಂದಿನ ಘಟನೆ. ನಾನಾಗ ಸ್ಥಳೀಯ ಪತ್ರಿಕೆಯೊಂದರಲ್ಲಿ ಅಂಕಣ ಬರೆಯುತ್ತಿದ್ದೆ. ನನ್ನ ಅಂಕಣವನ್ನು ಓದುವ ಜನ ಹಲವರಿದ್ದರು. ಅದೆಷ್ಟೋ ಮಂದಿ ಕರೆ ಮಾಡಿಯೋ, ಮೆಸೇಜ್ ಮಾಡಿಯೋ ತಮ್ಮ ಅಭಿಪ್ರಾಯ ತಿಳಿಸುತ್ತಿದ್ದರು. ಕೆಲವರು ಹಅಂಕಣಕಾರನಾಗಿ ಗುರುತಿಸಿಕೊಂಡದ್ದೇ ಹೊಸ ಅನುಭವ ಆದುದರಿಂದ ಇದೆಲ್ಲಾ ನನಗೆ ಸಂತಸ ನೀಡುವ ಸಂಗತಿಗಳಾಗಿದ್ದವು.

ಅದೊಂದು ದಿನ ಬೆಳಗ್ಗೆ ಕಾಲೇಜನ್ನು ತಲುಪಿ, ಕನ್ನಡ ವಿಭಾಗದ ಕೊಠಡಿಯಲ್ಲಿದ್ದ ನನ್ನ ಕುರ್ಚಿಯಲ್ಲಿ ಕುಳಿತಿದ್ದೆನಷ್ಟೇ, ನನ್ನ ಮೊಬೈಲ್ ರಿಂಗಾಯಿತು. ಯಾವುದೋ ಅಪರಿಚಿತ ಸಂಖ್ಯೆ. ಅದೇ ದಿನ ನನ್ನ ಅಂಕಣ ಪತ್ರಿಕೆಯಲ್ಲಿ ಪ್ರಕಟವಾಗಿತ್ತು. ಯಾರೋ ಅಭಿಪ್ರಾಯ ತಿಳಿಸಲೆಂದು ಕರೆ ಮಾಡಿದ್ದಾರೆ ಎನ್ನುವುದು ನನ್ನ ಅಂದಾಜು. 'ಸಾರ್ ನಮಸ್ಕಾರ. ನಿಮ್ಮ ಬರಹ ಓದಿದೆ. ಭಾರೀ ಚಂದ ಬರೆದಿದ್ದೀರಿ' ಎಂಬ ಧ್ವನಿ ಕೇಳಿಬಂತು. ಸಹಜವಾಗಿಯೇ ಸಂತಸವಾಯಿತು. ಧನ್ಯವಾದ ಹೇಳಿ, ಅವರ ಬಗ್ಗೆ ವಿಚಾರಿಸಿದೆ. ಅವರ ಹೆಸರು, ಊರು ಎಲ್ಲಾ ತಿಳಿಸಿದರು.

ಬಾಡಿಗೆ ತಾಯ್ತನದ ಭಾವ: ಬೆನ್ನಿಗೆಯೇ 'ಸಾರ್ ನಮ್ಮದೊಂದು ಸಂಘ ಇದೆ. ಸ್ಥಾಪನೆ ಆಗಿ ಹತ್ತು ವರ್ಷ ಆಗಿದೆ. ಸಾಂಸ್ಕೃತಿಕ ಚಟುವಟಿಕೆ ಮಾಡಿಕೊಂಡು ಬಂದಿದ್ದೇವೆ. ನಮ್ಮ ಈ ಸಂಘದ ಬಗ್ಗೆ ನೀವೊಂದು ಲೇಖನ ಬರೆದುಕೊಡಬಹುದಾ?' ಎಂದರು. ನನಗಿದು ಅಚ್ಚರಿ. ನನ್ನ ಅಂಕಣ ಓದಿ ಮೆಚ್ಚಿಕೊಂಡವರಿದ್ದರು. ಭಿನ್ನ ಅಭಿಪ್ರಾಯ ವ್ಯಕ್ತಪಡಿಸಿದವರಿದ್ದರು. ಆದರೆ ಈ ಬಗೆಯ ವಿಷಯವನ್ನು ಪ್ರಸ್ತಾಪಿಸಿದವರು ಯಾರೂ ಇರಲಿಲ್ಲ. ಅವರೇ ಮಾತು ಮುಂದುವರಿಸಿದರು- 'ಲೇಖನ ಬರೆಯುವವರೊಬ್ಬರು ನಮ್ಮ ಸಂಘದಲ್ಲಿಯೇ ಇದ್ದಾರೆ. ಆದರೆ ನಿಮ್ಮ ಬರವಣಿಗೆ ಅವರದಕ್ಕಿಂತ ಎಷ್ಟೋ ಚೆನ್ನಾಗಿದೆ. ಅದಕ್ಕೆ ನಿಮ್ಮನ್ನು ಕೇಳಿದ್ದು. ಹಣದ ವಿಷಯ ಪ್ರಸ್ತಾಪಿಸುತ್ತಿದ್ದೇನೆ ಅಂತ ತಪ್ಪು ತಿಳಿಯಬೇಡಿ. ನಿಮ್ಮ ಬರಹಕ್ಕೆ ಗೌರವ ಸಂಭಾವನೆ ಕೊಡುತ್ತೇವೆ ಸಾರ್. ಒಂದು ಲೇಖನ ಬರೆದುಕೊಡಿ. ಅದನ್ನು ಪತ್ರಿಕೆಯಲ್ಲಿ ಪ್ರಕಟಿಸುವ ಜವಾಬ್ದಾರಿಯೂ ನಮ್ಮದೇ' ಎಂದವರು ನನ್ನ ಉತ್ತರಕ್ಕೆ ಕಾದು ಕುಳಿತಿದ್ದರು ಎನ್ನುವುದು ಗೊತ್ತಾಗುತ್ತಿತ್ತು. ಸಂಜೆ ಹೊತ್ತಿಗೆ ತಿಳಿಸುತ್ತೇನೆ ಎಂದು ಹೇಳಿ ಫೋನಿಟ್ಟ ನನ್ನೊಳಗೆ ಗಾಢವಾಗಿ ಆವರಿಸಿದ್ದು ಬಾಡಿಗೆ ತಾಯ್ತನದ ಭಾವ.

ಬರವಣಿಗೆ ಎನ್ನುವುದೊಂದು ಸೃಷ್ಟಿಶೀಲ ಪ್ರಕ್ರಿಯೆ. ಅಧ್ಯಯನ-ಅನುಭವಗಳು ಸಂಯೋಗಗೊಳ್ಳಬೇಕು. ಈ ಸಂಯೋಜಿತ ರೂಪ ಮೌನಗರ್ಭದಲ್ಲಿ ಭ್ರೂಣರೂಪ ಪಡೆಯಬೇಕು. ಹಂತಹಂತವಾಗಿ ಬೆಳೆಯಬೇಕು. ಅಂತಿಮವಾಗಿ ಬರಹವೆಂಬ ಪಿಂಡ ಹೊರಬರಬೇಕು. ರಕ್ತ- ಮಾಂಸದ ಮುದ್ದೆಯಾದ ಕಂದಮ್ಮನ ಕರುಳಬಳ್ಳಿ ಕತ್ತರಿಸುವ ಮೊದಲೇ ತಾಯಿಯ ಎದೆಯ ಬಳಿಗೆ ಒಯ್ದಂತೆ ಬರಹ ಮೊದಲು ಆಪ್ತವಾಗಬೇಕಾದದ್ದು ಬರೆದವರಿಗೆ. ಹಾಗೆ ಆಪ್ತವಾಗಬೇಕಾದರೆ ಬರಹಕ್ಕೆ ಆಯ್ದುಕೊಂಡ ವಸ್ತು, ನಿರೂಪಣಾಶೈಲಿ, ಆಶಯ ಎಲ್ಲದರಲ್ಲಿಯೂ ಸ್ವಂತಿಕೆ ಇರಬೇಕು; ಸ್ವಾತಂತ್ರ್ಯ ಇರಬೇಕು. ಇಲ್ಲವಾದರೆ ಬೇರೆಯವರ ಮಗುವನ್ನು ಗರ್ಭದಲ್ಲಿ ಹೊತ್ತುನಿಂತ ಬಾಡಿಗೆ ತಾಯಿಯೊಬ್ಬಳ ಭಾವ ನಮ್ಮನ್ನಾವರಿಸುವುದು ಸಹಜ. ನನಗೆ ಪರಿಚಯವೇ ಇರದ ಆ ಸಂಘದ ಬಗ್ಗೆ ಬರೆಯುವುದು ಸರಿ ಎನಿಸಲಿಲ್ಲ. ಅದೂ ಅವರಿಂದ ಸಂಭಾವನೆ ಪಡೆದು ಬರೆಯಹೊರಟರೆ ಹೊಗಳಿ ಬರೆಯುವುದು ಬಿಟ್ಟು ಬೇರೆ ಆಯ್ಕೆಯೇ ಇರುವುದಿಲ್ಲ. ಅದು ನನ್ನ ಕೈಗಳನ್ನು ನಾನೇ ಕಟ್ಟಿಹಾಕಿಕೊಂಡು ಬರೆಯಹೊರಟಂತೆ ಎನಿಸಿತು. ಸಂಜೆ ಅವರಿಗೆ ನಾನೇ ಕರೆಮಾಡಿ, 'ದಯವಿಟ್ಟು ಇದು ನನ್ನಿಂದ ಸಾಧ್ಯವಿಲ್ಲ. ತಪ್ಪು ತಿಳಿದುಕೊಳ್ಳಬೇಡಿ' ಎಂದೆ.

ಮತ್ತೊಂದು ಬೇಡಿಕೆ!: ಇದಾಗಿ ಮೂರು ತಿಂಗಳು ಕಳೆದಿರಲಿಲ್ಲ, ಇಂತಹದ್ದೇ ಇನ್ನೊಂದು ಸನ್ನಿವೇಶ. ನಾನು ಕೆಲಸ ಮಾಡುತ್ತಿದ್ದ ಕಾಲೇಜಿನ ಆಫೀಸಿನಲ್ಲಿ ಒಬ್ಬರು ಹೆಣ್ಣುಮಗಳಿದ್ದರು. ಆಫೀಸಿಗೆ ಸಂಬಂಧಪಟ್ಟಂತಹ ನನ್ನ ಕೆಲಸ ಏನಿದ್ದರೂ ತಕ್ಷಣಕ್ಕೆ ಮಾಡಿಕೊಡುತ್ತಿದ್ದ ಅವರು ನನ್ನ ಪಾಲಿಗೆ ಅಕ್ಕನಂತಿದ್ದರು. ಅದೊಂದು ದಿನ ಸಂಜೆ 'ಸಾರ್ ನೀವೊಂದು ಲೇಖನ ಬರೆದುಕೊಡಬಹುದಾ?' ಎಂದರು. ''ಯಾವುದರ ಬಗ್ಗೆ?'' ಎಂದೆ. ''ನನ್ನ ಅಣ್ಣ ಉದ್ಯಮಿಯಾಗಿದ್ದಾರೆ. ಅವರ ಬಗ್ಗೆ ಒಂದು ಲೇಖನ ಬರೆದು ಪತ್ರಿಕೆಗೆ ಕಳಿಸಬೇಕಿತ್ತು. ಅದಕ್ಕೆ...'' ಎಂದರು. ಬರೆದುಕೊಡುವುದಿಲ್ಲ ಎಂದು ಹೇಳಲಾಗದ, ವ್ಯಕ್ತಿಯೊಬ್ಬರ ಬಗ್ಗೆ ಬರೆಯಲೊಪ್ಪದ ಸಂದಿಗ್ಧತೆ ನನ್ನದು. ''ನೀವು ಅವರ ಪರಿಚಯ, ಸಾಧನೆ ಎಲ್ಲಾ ಕೊಡಿ. ನನ್ನಿಂದ ಬರೆಯಲು ಸಾಧ್ಯವಾದರೆ ಬರೆಯುತ್ತೇನೆ'' ಎಂದೆ. ಮರುದಿನವೇ ಎಲ್ಲವನ್ನೂ ತಂದುಕೊಟ್ಟರು.

ಬಡತನದಲ್ಲಿ ಬೆಳೆದಿದ್ದ ಇವರ ಅಣ್ಣನಿಗೆ ಜನ್ಮತಃ ದೃಷ್ಟಿಭಾಗ್ಯ ಇರಲಿಲ್ಲ. ಆದರೂ ಕಷ್ಟಪಟ್ಟು ಓದಿ, ತಮ್ಮದೇ ಆದ ಉದ್ಯಮ ಆರಂಭಿಸಿ, ಯಶಸ್ಸು ಕಂಡಿದ್ದರು. ಅವರ ಉದ್ಯಮ ಕೃಷಿಕರಿಗೆ ಪ್ರಯೋಜನವಾಗುವಂತಿತ್ತು. ಅವರ ಬಗ್ಗೆ ನನಗೆ ಗೊತ್ತಿದ್ದವರಲ್ಲಿ ವಿಚಾರಿಸಿದೆ. ವಿವರ ಎಲ್ಲವೂ ನಿಜವಿತ್ತು. ನಿಜಕ್ಕೂ ಅವರೊಬ್ಬ ಸಾಧಕ ಎಂದನಿಸಿತು. ಆಗ ಅವರ ಬಗ್ಗೆ ಲೇಖನ ಬರೆಯಬೇಕೆಂಬ ಮನಃಸ್ಥಿತಿ ನನ್ನಲ್ಲಿಯೇ ಮೂಡಿತ್ತು. ಒಂದು ವಾರದೊಳಗಾಗಿ ಮನಃಸ್ಫೂರ್ತಿಯಿಂದ ಲೇಖನವನ್ನು ಬರೆದುಕೊಟ್ಟೆ. ಅದು ಪತ್ರಿಕೆಯಲ್ಲಿ ಪ್ರಕಟವಾಯಿತು. ನೈಜ ಸಾಧಕರೊಬ್ಬರ ಬಗ್ಗೆ ಬರೆದ ಧನ್ಯತಾಭಾವ ನನ್ನೊಳಗೆ ಮೂಡಿತು.

ಅದೊಂದು ಭಾನುವಾರ. ನಾನು ಬರೆದ ಕಥೆಯೊಂದು ಕನ್ನಡದ ಪ್ರಮುಖ ಪತ್ರಿಕೆಯಲ್ಲಿ ಪ್ರಕಟವಾಗಿತ್ತು. ಯುವಕ ಯುವತಿಯ ಪ್ರೀತಿಗೆ ಸಂಬಂಧಿಸಿದ ಕಥೆ ಅದಾಗಿತ್ತು. ಹನ್ನೊಂದು ಗಂಟೆಯ ಹೊತ್ತಿಗೆ ಒಂದು ಫೋನು. ಕಾಲೇಜು ಓದುತ್ತಿದ್ದ ಹುಡುಗನಂತಿತ್ತು ಧ್ವನಿ. ''ಯಾರು?'' ಎಂದೆ. ಅವನ ಹೆಸರನ್ನು ಹೇಳಿದವನು, ನನ್ನ ಕಥೆ ಓದಿರುವುದಾಗಿ, ಕಥೆ ಬಹಳ ಚೆನ್ನಾಗಿರುವುದಾಗಿ ಹೇಳಿದ. ''ಮತ್ತೆ ಅದೂ ಅದೂ...ನಿಮ್ಮಿಂದ ಒಂದು ಸಹಾಯ ಆಗಬೇಕಿತ್ತಲ್ಲ'' ಎಂದ. 'ಹೇಳಿ' ಎಂದೆ.

ಪ್ರೀತಿ ಮಾಡಲು ಮಾರ್ಗದರ್ಶನ ಬೇಕು!: 'ನಾನು ಒಂದು ಹುಡುಗಿಯನ್ನು ಪ್ರೀತಿಸುತ್ತಿದ್ದೇನೆ. ನನ್ನದೇ ಕ್ಲಾಸಿನವಳು. ನನಗೆ ಅವಳೆಂದರೆ ತುಂಬಾ ಇಷ್ಟ. ಆದರೆ ಅವಳು ನನ್ನನ್ನು ಕ್ಯಾರೇ ಮಾಡೋದಿಲ್ಲ. ಅದಕ್ಕೆ ನೀವೊಂದು ಲವ್ ಲೆಟರ್ ಬರೆದುಕೊಡಬೇಕಿತ್ತು, ಅವಳಿಗೆ ಕೊಡುವುದಕ್ಕೆ'' ಎಂದ. ''ನನ್ನ ಹೆಸರಲ್ಲೇ ಬರೆದುಕೊಡಬೇಕೋ? ನಿಮ್ಮ ಹೆಸರಲ್ಲೋ?'' ಎಂದು ಕೇಳಿದೆ. ಗಾಬರಿಯಾದ ಎನಿಸುತ್ತದೆ. ನಾಲ್ಕು ಸೆಕೆಂಡು ಮಾತೇ ಇಲ್ಲ. ಆಮೇಲೆ ''ನನ್ನ ಹೆಸರಲ್ಲೇ ಸಾರ್'' ಎಂದು ಸೀರಿಯಸ್ಸಾಗಿ ಹೇಳಿದ. ''ನನಗೆ ಲೀವ್ ಲೆಟರ್ ಬರೆದು ಗೊತ್ತಿದೆಯಷ್ಟೇ. ಲವ್ ಲೆಟರ್ ಎಲ್ಲಾ ಬರೆದು ಅನುಭವವಿಲ್ಲ'' ಎಂದೆ. ''ಸಾರ್ ಪ್ಲೀಸ್...'' ಎಂದು ಗೋಗರೆಯತೊಡಗಿದ. ಯಾಕೋ ಅತಿಯಾಯಿತು ಎನಿಸಿತು. ''ನಾನು ನನ್ನವಳಿಗೇ ಲವ್ ಲೆಟರ್ ಬರೆದವನಲ್ಲ. ಇನ್ನು ನಿನ್ನ ಹುಡುಗಿಗೆ ನಿನ್ನ ಹೆಸರಲ್ಲಿ ಹೇಗೆ ಬರೆಯಲಿ?'' ಎಂದವನು, ನೆಟ್ ವರ್ಕ್ ಸಮಸ್ಯೆ ಇರುವುದಾಗಿ ಹೇಳಿ ಫೋನಿಟ್ಟೆ.

ಈಗ ನನ್ನ ಮನೋಭಾವದಲ್ಲಿ ಒಂದಷ್ಟು ಬದಲಾವಣೆ ಆಗಿದೆ. ಇನ್ನೊಂದು ವಿಷಯವನ್ನು ಬರೆಯುವುದೀಗ ಫ್ರೀಲ್ಯಾನ್ಸ್ ಬರಹಗಾರನಾದ ನನ್ನ ಅನಿವಾರ್ಯತೆ. ಈ ಬದಲಾದ ಮನೋಭಾವ ಧಾರಾವಾಹಿಗೆ ಸಂಭಾಷಣೆ ಬರೆಯುವ ಸಂದರ್ಭದಲ್ಲಿ ವಿಶೇಷವಾಗಿ ನನ್ನ ಅನುಭವಕ್ಕೆ ಬರುತ್ತಿದೆ.

ಏನನ್ನು ತಿನ್ನಲಯ್ಯಾ?

● ಶ್ರೀರಂಜನಿ ಅಡಿಗ

ಒಮ್ಮೊಮ್ಮೆ ಸುಮ್ನೆ ಕೂತ್ಕೊಂಡಿದ್ದರೆ ಸರಿ; ಏನೇನೋ ಆಲೋಚನೆಗಳು ಮುತ್ತಿಕೊಂಡು ಬಿಡುತ್ವೆ! ಮನುಷ್ಯರಾಗಿ ಹುಟ್ಟೋ ಬದಲು ರೋಬೋಟ್‌ಗಳಾಗಿದ್ರೆ, ಇದ್ದ ಬದ್ದ ಕೆಲಸ ಮಾಡ್ಕೊಂಡು ತಿನ್ನೋ ಕುಡಿಯೋ ಚಿಂತೆಯಿಲ್ಲದೆ ಆರಾಮಾಗಿರ ಬಹುದಿತ್ತೇನೋ ಅಂತ!

ಯಾಕೆಂದರೆ ಮೊನ್ನೆ ಬೇಸಿಗೆಕಾಲದ ಮಾವಿನಹಣ್ಣಿನ ಸೀಸನ್ನಿಂದ ಶುರುವಾಯ್ತು ನೋಡಿ ಈ ರಗಳೆ - ಇನ್ನೂ ಮುಗಿದಿಲ್ಲ. ಸಾಲುಗಾಡಿಗಳಲ್ಲಿ ಜೋಡಿಸಿದ ಮಾವಿನಹಣ್ಣುಗಳ ಪರಿಮಳ ಅಷ್ಟು ದೂರ ಇರುವಾಗಲೇ ಮೂಗಿಗೆ ಬಡಿಯುತ್ತಿದ್ದರೆ ಯಾರಿಗೇ ಆಗಲಿ ತಿನ್ನುವ ಮನಸ್ಸಾಗದೇ? ಆದರೆ 'ನೀವು ತಿನ್ನುವ ಮಾವಿನಹಣ್ಣಿನಲ್ಲಿ ಏನುಂಟು ಗೊತ್ತಾ?' ಎಂದು ನ್ಯೂಸು ಪೇಪರು/ಚಾನೆಲ್ಲುಗಳ ಬ್ರೇಕಿಂಗ್ ನ್ಯೂಸ್‌ಗಳು ತಿನ್ನುವುದಕ್ಕೂ ಹಿಂದೆಮುಂದೆ ನೋಡುವಂತೆ ಮಾಡಿಬಿಟ್ಟವು. ನೀವು ತಿನ್ನುವ ಮಾವಿನ ಹಣ್ಣು ಕಾರ್ಬೈಡ್ ಹಾಕಿ ಮಾಡಿದ ಹಣ್ಣು, ಏಕಸಮಾನವಾಗಿ ಬಣ್ಣ ಬರಲು, ಘಾಟು ಜಾಸ್ತಿಯಾಗಲು ಕೆಮಿಕಲ್‌ಗಳನ್ನು ಹಾಕಿರುತ್ತಾರೆ ಎಂದು ಡಂಗುರ ಹೊಡೆದಂತೆ ಹೇಳಿದ ಮೇಲೆ ಯಾವ ಧೈರ್ಯದ ಮೇಲೆ ತಿನ್ನುವುದು? ಗೊತ್ತಿದ್ದೂ ಜೀವವನ್ನು ಯಾರು ತಾನೇ ಪಣಕ್ಕಿಡುತ್ತಾರೆ ಹೇಳಿ? ನೀರಿನಲ್ಲಿ ಮುಳುಗಿದರೆ ಸ್ವಾಭಾವಿಕವಾಗಿ ಮಾಗಿದ್ದು ತೇಲಿದರೆ ಕೃತಕವಾಗಿ ಮಾಗಿದ್ದು ಎಂದು ಮೊಬೈಲಿಗೆ ಬಂದ ಮೆಸೇಜುಗಳನ್ನು ಹಿಡಿದುಕೊಂಡು ಎಲ್ಲರೂ

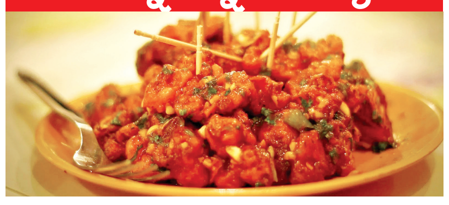

ಪರೀಕ್ಷಿಸಿದ್ದೇ ಪರೀಕ್ಷಿಸಿದ್ದು. ಆದರೆ ಅದು ಹಣ್ಣಿನ ಸತ್ಯಾಸತ್ಯತೆಯ ಪರೀಕ್ಷೆಯೋ ಅಥವಾ ಮೆಸೇಜಿನ ಪರೀಕ್ಷೆಯೋ ಎಂಬ ಜಿಜ್ಞಾಸೆ ಕಾಡಿತ್ತು.

ಹಣ್ಣಿನ ವಿಷಯ ಬಿಡಿ, ಮೇಕಪ್ ಮಾಡಿಕೊಂಡ ಸಿನಿಮಾ ನಟಿಯರಂತೆ ರಂಗಾಗಿ ತೋರುತ್ತಿದ್ದ ಮಂಚೂರಿಯನ್‌ಗಳಿಗೆ, ಬೊಂಬಾಯಿ ಮಿಠಾಯಿಗಳಿಗೆ ಬಣ್ಣ ಹಾಕುತ್ತಾರೆಂದು ತಿಳಿದ ಮೇಲೆ ಹೊರಗಿನ ತಿಂಡಿಗಳ ಗೋಜೇ ಬೇಡವೆಂದು ಮನೆಯಲ್ಲೇ ಮಾಡಿಕೊಂಡು ತಿನ್ನೋಣ ಎಂದರೆ ಗರಂಮಸಾಲಾ ಮುಂತಾದ ಪರಿಮಳದ ಪುಡಿಗಳಿಗೆ ಕ್ಯಾನ್ಸರ್ ಕಾರಕ ರಾಸಾಯನಿಕಗಳನ್ನು ಹಾಕುತ್ತಾರಂತಾಯಿತು. ಟೇಸ್ಟ್ ಮೇಕರು, ಪ್ಲಾಸ್ಟಿಕ್ ಅಂಶಗಳು ಇರುತ್ತವೆ ಎಂದು ಮ್ಯಾಗಿ, ನ್ಯೂಡಲುಗಳನ್ನು ಮನೆಯ ಹೊಸಿಲಿನ ಒಳಗೆ ಬಿಡದೆ ಕೆಲಸ ಮಯವೇ ಕಳೆದಿದೆ. ಹಾಗೇ ತರಕಾರಿ, ಸೊಪ್ಪುಗಳೂ ಭಾರಲೋಹದಿಂದ ಭಾರವಾಗಿವೆಯಂತೆ.

ಟೀಪುಡಿಗೂ ಗ್ರಹಚಾರ!

ಹೋಗಲಿ ಈ ರಾಸಾಯನಿಕಗಳ ಪಟ್ಟಿ ಕೇಳಿಕೇಳಿ ಸಾಕಾಗಿ ಟೀ ಕುಡಿದು ಹಾಯೋಗೋಣ ಅಂದರೆ ಟೀಪುಡಿಗೂ ಗ್ರಹಚಾರ ವಕ್ಕರಿಸಬೇಕೇ? ಟೀ ಸ್ಟ್ರಾಂಗಾಗಿ ಕಾಣಲು ಅದಕ್ಕೂ ಬಣ್ಣ ಹಾಕಿರುತ್ತಾರಂತೆ, ತೂಕ ಬರಲು ಮರದ ಹುಡಿಯ ಕಲಬೆರಕೆ ಮಾಡಿರುತ್ತಾರಂತೆ. ಇವುಗಳ ಗೊಡವೆ ಬೇಡವೆಂದು ಮನೆಯಲ್ಲೇ ತರಕಾರಿ ಬೆಳೆಸಿದ್ರೆ ಊರಿದ ಬೀಜಗಳು ರಾಸಾಯನಿಕ ಗೊಬ್ಬರಗಳು ಇಲ್ಲದೇ ಮೇಲೆ ಬರೋದೆ ಇಲ್ಲ ಅಂತಾವೆ, ಒಂದು ಪಕ್ಷ ಬಂದರೂ ಹೂ ಕಾಯಿಗಳು ಪೋಷಕಾಂಶ ಕೊರತೆಯಿಂದ ನರಳುವ ಮಕ್ಕಳಂತೆ ಪೇಲವವಾಗಿರುತ್ತವೆ. ಏನು ಮಾಡೋಣ?

ಅದಕ್ಕೆ ಹೇಳಿದ್ದು ರೋಬೋಟ್‌ಗಳಂತೆ ಹೊಟ್ಟೆ ಹಸಿವೆ ಆಗದಿದ್ರೆ ಇಂಥ ವಿಷಭರಿತ ತರಕಾರಿ, ಖಾದ್ಯಗಳನ್ನು ತಿಂದು ಬದುಕುವ ಹಿಕಮತ್ತೇ ಬರುತ್ತಾ ಇರಲಿಲ್ಲ ಅಲ್ವಾ? ಬರೀ ನಮ್ಮ ಪಾಲಿಗೆ ಬಂದ ಕೆಲಸಗಳನ್ನು ಮಾಡಿಕೊಂಡು ಆರಾಮಾಗಿ ಇರಬಹುದು. ಅಲ್ವಾ? ಆಂ? ಏನಂದ್ರೀ! ತಿನ್ನೋದು, ಉಣ್ಣೋದು, ಕುಡಿಯೋದು ಇರದಿದ್ರೆ ಕೆಲಸ ಆದ್ರೂ ಏಕೆ ಮಾಡಬೇಕು? ಬದುಕಿ ಏನು ಪ್ರಯೋಜನ ಅಂದ್ರಾ? ಅದೂ ಒಂಥರಾ ಕರೆಕ್ಟೇ ಬಿಡಿ!

ನೆಮ್ಮದಿಗೆ ಪಂಚ ಸೂತ್ರಗಳು

ನಮ್ಮ ಬದುಕಿನಲ್ಲಿ ನೆಮ್ಮದಿ, ಶಾಂತಿ ಅತಿ ಮುಖ್ಯ. ಇಂದಿನ ಆಧುನಿಕ ಯುಗದಲ್ಲಿ ಅದು ಮರೀಚಿಕೆ ಯಾಗುತ್ತಿದೆ. ನೆಮ್ಮದಿ ಪಡೆಯಲು ಕೆಲವು ಸೂತ್ರಗಳು ಇಲ್ಲಿವೆ.

● ವಿರೇಶ ಎಸ್ ಅಬ್ಬಿಗೇರಿ

ಮಾತು ಮಾತಿಗೂ ಕಾಲ ಬಹಳ ಮುಂದುವರೆದಿದೆ ಎನ್ನುತ್ತಿರುತ್ತೇವೆ. ಅಂಗೈಯಗಲದ ಗ್ಯಾಜೆಟ್ಟುಗಳು ಅವುಗಳನ್ನು ಕಂಡುಹಿಡಿದ ಮನುಷ್ಯನನ್ನೇ ಆಡಿಸುತ್ತಿವೆ. ಮನುಷ್ಯ ಎಲ್ಲಾ ಕಡೆ ಟೆಕ್ ಮಯ ಆಗುತ್ತಿದ್ದಾನೆ. ಆದರೆ ಮನಃಪೂರ್ವಕವಾಗಿ ಸಂತೋಷವಾಗಿರಲು ಇಂದು ಬಿಡುವಿಲ್ಲದ ಜೀವನ ಎನಿಸಿದೆ! ಕೇಳಿ ನೋಡಿ, ಹೆಚ್ಚಿನವರಿಗೆ ನೆಮ್ಮದಿಯಾಗಿರಲು ಸಮಯವೇ ಇಲ್ಲ, ಆದರೆ, ಗಂಟೆಗಟ್ಟಲೆ ರೀಲ್ಸ್ ನೋಡುತ್ತಾ, ಸಾಮಾಜಿಕ ಜಾಲತಾಣದಲ್ಲಿ ಅಲೆದಾಡುತ್ತಾ ಇರುತ್ತಾರೆ! ಆದರೆ ನಿಮಗೆ ಗೊತ್ತಿರಲಿ, ಸಂತೋಷವಾಗಿರಲು ಇದ್ಯಾವುದರ ಅಗತ್ಯವೂ ಇಲ್ಲ, ನಾವು ದಿನ ನಿತ್ಯದ ಜೀವನದಲ್ಲಿ ಸಂತೋಷವಾಗಿರಲು ಹಲವಾರು ದಾರಿಗಳಿವೆ.

1. ಸಂಬಂಧಗಳೇ ಊರುಗೋಲುಗಳು

ಮನುಷ್ಯ ಸಾಮಾಜಿಕ ಜೀವಿ. ಅವನು ಒಬ್ಬಂಟಿಯಾಗಿ ಜೀವಿಸಲಾರ. ಒಳ್ಳೆಯ ಸಂಬಂಧಗಳು ಮನುಷ್ಯನನ್ನು ಚೈತನ್ಯದಿಂದಿಡುತ್ತವೆ. ಜೀವಕ್ಕೆ ಹತ್ತಿರವಾದ ನಾಲ್ಕು ಜನರ ಜೊತೆ ನಿತ್ಯವೂ ಬೆರೆಯುವುದರಿಂದ ಸಂತೋಷ ಆಪ್ತವಾಗುತ್ತದೆ. ವರ್ಚುವಲ್ ಜಗತ್ತಿನಿಂದ ಆಚೆಗೆ ಬಂದು ಆಗಾಗ ಹಳೆಯ ಸ್ನೇಹಿತನಿಗೊಂದು ಫೋನ್ ಮಾಡಿ ನಾಲ್ಕು ಮಾತನಾಡುವುದರಿಂದ ಮನೆಯವರೊಟ್ಟಿಗೆ, ಕುಟುಂಬದವರೊಡನೆ ಕೆಲ ಸಮಯ ಕಳೆಯುವುದರಿಂದ ಸಂತೋಷವನ್ನು ಬರಮಾಡಿಕೊಳ್ಳಬಹುದು. ಮನುಷ್ಯ ಭಾವನಾ ಜೀವಿ. ಉತ್ತಮ ಹಾಗೂ ಗಟ್ಟಿ ಸಂಬಂಧಗಳು ಮನುಷ್ಯನನ್ನು ಸಂತೋಷವಾಗಿರಿಸುತ್ತವೆ.

2. ಸೋಶಿಯಲ್ ಮೀಡಿಯಾಕ್ಕೆ ಕಡಿವಾಣ

ಸೋಶಿಯಲ್ ಮೀಡಿಯಾದಲ್ಲಿ ಒಳ್ಳೆಯ ವಿಷಯಗಳಷ್ಟೇ ಕೆಟ್ಟ ವಿಷಯಗಳೂ ಇರುತ್ತವೆ. ಎಚ್ಚರಿಕೆಯಿಂದ ಅಲ್ಲಿ ಹೆಜ್ಜೆಯಿಡಬೇಕು. ಫೇಸ್‌ಬುಕ್ ಇನ್ಸ್ಟಾಗ್ರಾಮಿನಲ್ಲಿ ಯಾರೋ ಹಾಕುವ ವಿದೇಶೀ ಟೂರಿನ ಚಿತ್ರಗಳು, ಯಾರೋ ತೊಟ್ಟಿರುವ ಬೆಲೆ ಬಾಳುವ ಒಡವೆ ವಸ್ತ್ರಗಳನ್ನು ನೋಡಿ ನಾವು ಅವರೊಂದಿಗೆ ನಮ್ಮನ್ನು ಕಂಪೇರ್ ಮಾಡಿಕೊಳ್ಳುತ್ತೇವೆ. ಇದರಿಂದ ನಿಮ್ಮ ನೆಮ್ಮದಿಯನ್ನು ಹಾಳು ಮಾಡಿಕೊಳ್ಳುವುದಕ್ಕಿಂತ, ಯಾವುದು ಎಷ್ಟು ಬೇಕೋ ಅಷ್ಟೇ ಉಪಯೋಗಿ ಸುವುದನ್ನು ಕಲಿತರೆ ನಮ್ಮ ಸಂತೋಷ ನಮ್ಮ ಕೈಯಲ್ಲೇ.

3. ಪ್ರಕೃತಿಯೊಂದಿಗೆ ಒಡನಾಟ

ನೇಚರ್ ಈಸ್ ದಿ ಬೆಸ್ಟ್ ಹೀಲರ್ ಎಂದು ಹೇಳುತ್ತಾರೆ. ಪ್ರಕೃತಿ ಎಲ್ಲವನ್ನೂ ಮಾಯಿಸುತ್ತದೆ ಎನ್ನುವುದು ಕೇವಲ ಬಾಯಿ ಮಾತಲ್ಲ. ದಿನಪೂರ್ತಿ ಒತ್ತಡದಲ್ಲಿ ಕೆಲಸ ಮಾಡಿದ ನಂತರ, ಹಸಿರು ಹೊದ್ದ ಪಾರ್ಕಿನಲ್ಲೊಮ್ಮೆ ಗಿಡಮರಗಳನ್ನು ನೋಡುತ್ತ 20 ನಿಮಿಷ ಕಳೆಯಿರಿ. ನಿಮಗೇ ಗೊತ್ತಿಲ್ಲದಂತೆ ಪುಳಕಗೊಳ್ಳುತ್ತೀರಿ. ಪ್ರಕೃತಿ ನಿಮ್ಮನ್ನು ಸಂತೋಷವಾಗಿರಿಸುತ್ತದೆ.

4. ಸುಖ ನಿದ್ದೆ

ನಿಮ್ಮ ನಿದ್ದೆಯ ಸಮಯ ನಿಮ್ಮ ದಿನನಿತ್ಯದ ಜೀವನದ ಮೇಲೆ ಹೆಚ್ಚು ಪ್ರಭಾವವನ್ನು ಬೀರುತ್ತದೆ. ನಿದ್ದೆಯು, ಉತ್ತಮ ಆರೋಗ್ಯ ಮತ್ತು ದಿನಚರಿ ಬೆಳೆಸಿಕೊಳ್ಳುವುದಕ್ಕೂ ಸಹಾಯ ಮಾಡುತ್ತದೆ. ನಾವು ಚೈತನ್ಯದಿಂದಿರಲು ನಮ್ಮ ದೇಹಕ್ಕೆ ನಿರ್ದಿಷ್ಟ ಸಮಯದ ನಿದ್ದೆ ಬೇಕೇ ಬೇಕು.

5. ಕೃತಜ್ಞತೆ

ಸಂಶೋಧನೆಯೊಂದರ ಪ್ರಕಾರ ಪ್ರತಿ ದಿನ ಎದ್ದ ಕೂಡಲೇ, ನೀವು ಕೃತಜ್ಞರಾಗಿರುವ ಯಾವುದಾದರೂ ಮೂರು ಸಂಗತಿಗಳನ್ನು ನೆನಪಿಸಿಕೊಳ್ಳುವುದರಿಂದ ಇಡೀ ದಿನ ಸಂತೋಷವಾಗಿರುತ್ತೀರಿ. ಈ ಮೂಲಕ ನೀವು ನಿಮ್ಮ ಜೀವನದಲ್ಲಿ ಏನು ಇಲ್ಲ ಎಂದು ಕೊರಗುತ್ತಿರುತ್ತೀರೋ ಅದರಿಂದ ವಿಮುಖರಾಗಿ, ಯಾವುದು ನಿಮ್ಮಲ್ಲಿ ಹೇರಳವಾಗಿದೆ ಎನ್ನುವುದರತ್ತ ಗಮನ ಹರಿಸುತ್ತೀರಿ. ನಿಮಗೆ ವಿಚಿತ್ರ ಎನಿಸಬಹುದು. ಯಾರೋ ನಿಮಗೆ ಗೊತ್ತಿಲ್ಲದೆ ಸಹಾಯ ಮಾಡಿದರೆ, ಅವರಿಗೆ ಸಣ್ಣದೊಂದು ಕೃತಜ್ಞತೆಯನ್ನು ಅರ್ಪಿಸಿದರೆ ನಿಮ್ಮಲ್ಲಿ ಧನ್ಯತಾ ಭಾವ ಆವರಿಸಿಕೊಳ್ಳುತ್ತದೆ. ಅದೇ ರೀತಿ, ನೀವು ಅದಾರಿಗೋ ಒಂದು ಸಹಾಯ ಮಾಡಿ, ಅದರಿಂದ ಮನದಲ್ಲಿ ಸಂತಸ ತುಂಬುತ್ತದೆ. ಎಷ್ಟು ಚೆಂದ ಅಲ್ಲವೇ? ಹಿರಿಯರು ಅಷ್ಟಿಲ್ಲದೇ ಹೇಳುತ್ತಾರಾ, ಹಿಂದಿನ ಕಾಲದಲ್ಲಿ ಮೊಬೈಲು, ಟಿವಿ ಇಲ್ಲದ ಕಾಲದಲ್ಲಿಯೂ ನಾವು ಸಂತೋಷವಾಗಿದ್ದೆವು ಎಂದು? ಆದರೆ ಈಗ ಎಲ್ಲ ಇದ್ದೂ ಮನುಷ್ಯನನ್ನು ಕಂಗಾಲಾಗಿಸುತ್ತಿವೆ ಎಂದರೆ ಅವುಗಳನ್ನು ಉಪಯೋಗಿಸಿಕೊಳ್ಳುವುದರಲ್ಲಿ ನಾವು ಸೋತಿದ್ದೇವೆ ಎಂದೇ ಅರ್ಥ. ಸಂತೋಷಕ್ಕಾಗಿ ಅಲ್ಲಿ ಇಲ್ಲಿ ಅಲೆಯದೆ, ನಮ್ಮ ದಿನ ನಿತ್ಯದ ಜೀವನದಲ್ಲೇ ಸಂತೋಷವನ್ನು ಹುಡುಕಿಕೊಂಡು ನಮ್ಮವರನ್ನೂ ಸಂತೋಷದಿಂದ ಇಡೋಣ.

ಪ | ದ | ಬಂ | ಧ

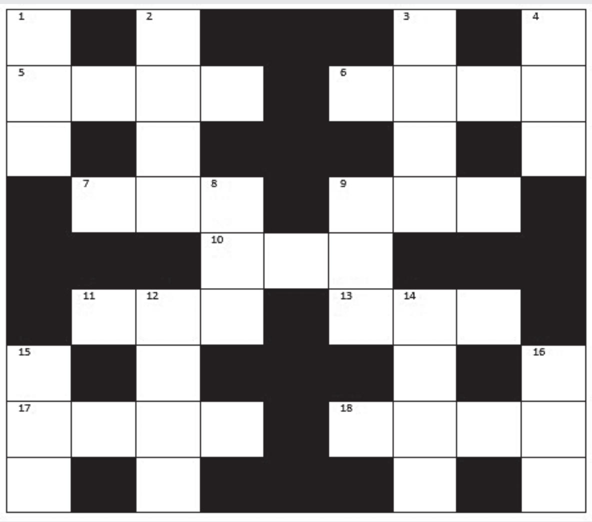

ಎಡದಿಂದ ಬಲಕ್ಕೆ:
5. ಸೈನಿಕರು ಮಾಡುವ ಕಸರತ್ತು (4)
6. ಸಮಯ ತಿಳಿಸುವ ಯಂತ್ರ, (4)
7. ನಿತ್ಯ ಬಳಸುವ ಸಾವಾಸ, ಧಾನ್ಯ (3)
9. ತುಂಬಾ ತಿಳಿದವನು, ವಿದ್ವಾಂಸ (3)
10. ತಿರುಗಿ ಬಂದಿದೆ ಭಲ್ಲೂಕ (3)
11. ಅಚ್ಚರಿಗೊಂಡ (3)
13. ಸವಾಲಿಗೆ ನೀಡಿದ ಉತ್ತರ (3)
17. ಮತ್ತೊಂದು ಹಸುವಿನೊಂದಿಗೆ ಆರಂಭವಾಗುವ ಶಿವನ ಹೆಸರು (4)
18. ಸಿಹಿಯಾದ ಮಾತು (4)

ಮೇಲಿನಿಂದ ಕೆಳಕ್ಕೆ:
1. ಹೂವಿನ ಎಸಳು (3)
2. ಎಲ್ಲಿ ಹೋದರೂ ಬಿಡದ ಹುಟ್ಟುಗುಣ (4)
3. ಅವಸರಕ್ಕೆ ಮತ್ತೊಂದು ಹೆಸರು (4)
4. ಕೇಳಿದ್ದನ್ನು ಕೊಡುವ ಕಾಮಧೇನುವಿಗೆ ಮತ್ತೊಂದು ಹೆಸರು (3)
8. ಸ್ನಾಯುಗಳು ನೋವಿನಿಂದ ಮಿಡಿಯುವಿಕೆ (3)
9. ಕೆಸರಿನಲ್ಲಿ ಹುಟ್ಟಿದ ತಾವರೆ (3)
12. ಪತಿ ಮಾಡಿದ ಸಲ್ಲದ ಕಾರ್ಯ (4)
14. ಸಹಜವಾದ ಅಥವಾ ನಿಜವಾದ (4)
15. ಪಥ ಬದಲಿಸದೆ ಮಾಡಿದ ಪ್ರತಿಜ್ಞೆ (3)
16. ಬಿಗಿಯಿಲ್ಲದಿರುವಿಕೆ (3)

ನಿನ್ನೆಯ ಉತ್ತರ

ಎಡದಿಂದ ಬಲಕ್ಕೆ: ಸುಗಮ 4. ಹುತ್ತರಿ 6. ಕನ್ನಡನಾಡು 7. ಮೋದಕ 9. ನಾಟಕ 11. ದಾಹ 12. ರಸಾಲ 13. ಮಧು 14. ಕಪಟ 16. ಗೆಬರು 21. ಚಿನಕುರುಳಿ 22. ವರಾತ 23. ವಠಾ

ಮೇಲಿನಿಂದ ಕೆಳಕ್ಕೆ: ಸುಸ್ಥಿರ 2. ಮಕರಂದ 3. ಮಡದಿ 4. ಹುಡುಗಾಟ 5.ರಿವಾಜು 7. ಮೋಹಕ 8. ಕರಟ 9. ನಾಲಗೆ 10. ಕಮರು 15. ಪರಿಚಿತ 17. ಬಳುಳಿವ 18. ಗೌರವ 19. ಅಂಕುರ 10. ಸಾವಿರ

● ಸಿ. ರವಿಶಂಕರ ಶಾಸ್ತ್ರಿ, ದಂಬೆ

ಹೆಲ್ತ್ ಕಾರ್ನರ್

ನಮ್ಮ ರಾಜ್ಯದಲ್ಲಿ ತೀರಾ ಸಾಮಾನ್ಯ ತರಕಾರಿ ಎನಿಸಿರುವ ಎಲೆ ಕೋಸು, ಹಲವು ಪೌಷ್ಟಿಕಾಂಶಗಳನ್ನು ಹೊಂದಿದೆ. ಕೀಟನಾಶಕ ಉಪಯೋಗಿಸದೇ ಬೆಳೆಸಿದ ಎಲೆಕೋಸನ್ನು ಸೇವಿಸುವುದರಿಂದ, ಹಲವು ಅಗತ್ಯ ಲವಣಾಂಶಗಳು ಸಿಗುತ್ತವೆ. ಎಲೆ ಕೋಸಿನಲ್ಲಿ ಅಧಿಕ ವಿಟಮಿಕ್ ಕೆ, ಅಧಿಕ ವಿಟಮಿನ್ ಸಿ, ಮಿತಪ್ರಮಾಣದ ಫೋಲೇಟ್, ಮ್ಯಾಂಗನೀಸ್, ನಾರು (ಶೇ.2), ಕ್ಯಾಲ್ಸಿಯಂ, ಪೊಟಾಸಿಯಂ

ಮೊದಲಾದ ಲವಣಾಂಶಗಳಿವೆ. ಇದರಲ್ಲಿ ಆ್ಯಂಟಿ ಆಕ್ಸಿಡೆಂಟ್ ಇರುವುದರಿಂದ, ಫ್ರೀ ರ‍್ಯಾಡಿಕಲ್ಸ್‌ಗಳನ್ನು ನಿಯಂತ್ರಿಸುವುದು. ಉರಿಯೂತವನ್ನು ಕಡಿಮೆ ಮಾಡಲು ಎಲೆ ಕೋಸು ಸಹಕಾರಿ. ಇದರಲ್ಲಿರುವ ನಾರಿನ ಅಂಶವು, ಹೊಟ್ಟೆಗೆ ಹಿತಕರ. ರುಚಿಕರ ಪಲ್ಯ, ಸಾಂಬಾರು ತಯಾರಿಸಿ, ಎಲೆಕೋಸನ್ನು ಸೇವಿಸುವ ಪದ್ಧತಿ ನಮ್ಮ ದೇಶದಲ್ಲಿವೆ.

● ಅಜಯ್ ಅಂಚೆಪಾಳ್ಯ

ಜೀವನದ ಸಮತೋಲನವೂ ಒಂದು ಕಲೆ

ಒಮ್ಮೆ ಶ್ರೋಣ ಎಂಬ ರಾಜಕುಮಾರನೊಬ್ಬ ಬುದ್ಧರಿಂದ ದೀಕ್ಷೆ ಪಡೆದ. ಇದಕ್ಕೆ ಮೊದಲು ಆತ ಜೀವನದಲ್ಲಿ ಎಲ್ಲ ಬಗೆಯ ಭೋಗ ಲಾಲಿಸೆಗಳಲ್ಲಿಯೇ ನಿರತನಾಗಿರುತ್ತಿದ್ದ. ಇವನನ್ನು ಕಂಡು ಉಳಿದ ಭಿಕ್ಷುಗಳಿಗೆಲ್ಲ ಆಶ್ಚರ್ಯವಾಯಿತು! ಇವನು ಇಲ್ಲಿರಲು ಹೇಗೆ ಸಾಧ್ಯ? ಈತನೆಂದೂ ತನ್ನ ಅರಮನೆಯ ಹೊರಗೇ ಕಾಲಿಟ್ಟವನಲ್ಲ, ಎಂದೂ ತನ್ನ ರಥ ಬಿಟ್ಟು ಕೆಳಗೆ ಇಳಿದಿಲ್ಲ. ಈತ ನಡೆಯುವ ದಾರಿಯಲ್ಲೂ ರತ್ನಗಂಬಳಿ ಹಾಸಲಾಗುತ್ತಿತ್ತು. ಈತ ಹೇಗೆತಾನೆ ಒಬ್ಬ ಭಿಕ್ಷುವಾಗಬಲ್ಲ! ಇದೆಲ್ಲ ಇವನಿಂದ ಆಗುವಂತ ಕೆಲಸವಲ್ಲ, ಸ್ವಲ್ಪ ದಿನದಲ್ಲಿ ಇವನು ಹಿಂದಿರುಗಬಹುದು ಎಂದುಕೊಂಡರು. ಅದನ್ನು ಕೇಳಿಸಿಕೊಂಡ ಬುದ್ಧ, ಈತನ ಮನಸ್ಸು ಸದಾ ಅತಿರೇಕದಲ್ಲಿ ಸಂಚರಿಸುವುದು, ಒಂದು ಅತಿಯಿಂದ ಮತ್ತೊಂದು ಅತಿಗೆ ಅದು ಎಂದೂ ಮಧ್ಯಬಿಂದುವಿನಲ್ಲಿ ನೆಲೆಸುವುದಿಲ್ಲ. ಇಲ್ಲಿಯತನಕ ಆತ ಒಂದು ಅತಿಯಲ್ಲಿ ಜೀವಿಸಿದ್ದ. ದೈಹಿಕ ಲಾಲಸೆಗಳ ತೃಪ್ತಿಗಾಗಿ, ಈಗ ಈತ ಇನ್ನೊಂದು ಅತಿಯಲ್ಲಿ ಜೀವಿಸಲು ಹೊರಟಿದ್ದಾನೆ. ತನ್ನ ದೇಹವನ್ನು ದಂಡನೆ ಮಾಡಲಿಕ್ಕಾಗಿ, ಎಂದರು.

ಭಿಕ್ಷುಗಳೆಲ್ಲರೂ ರಸ್ತೆಯಲ್ಲಿ ನಡೆಯುತ್ತಿದ್ದರೆ, ಈತ ಕಲ್ಲು ಮುಳ್ಳಿನ ದಾರಿಯಲ್ಲಿ ನಡೆಯುತ್ತಿದ್ದ. ಇದಕ್ಕೂ ಹಿಂದೆ, ಆತ ರಾಜಕುಮಾರನಾಗಿದ್ದ ಸಮಯದಲ್ಲಿ ರತ್ನ ಗಂಬಳಿ ಬಿಟ್ಟು ಬೇರೆ ಎಲ್ಲಿಯೂ ಕಾಲಿಡುತ್ತಿರಲಿಲ್ಲ. ಆದರೆ ಈಗ ಕೊರಕಲು ಮುಳ್ಳುಗಳ ದಾರಿಯನ್ನೇ ಹುಡುಕಿಕೊಂಡು ನಡೆಯುತ್ತಿರುವನು. ಬೇರೆ ಬಿಕ್ಷುಗಳೆಲ್ಲ ಮರದ ನೆರಳಿನಲ್ಲಿ ವಿಶ್ರಮಿಸಿದರೆ, ಈತ ಮಾತ್ರ ಸುಡುವ ಬಿಸಿಲಿನಲ್ಲಿ ಕುಳಿತುಕೊಳ್ಳುತ್ತಿದ್ದ. ಎಲ್ಲರೂ ದಿನಕ್ಕೊಮ್ಮೆ ಊಟ ಮಾಡಿದರೆ ಈತ ಎರಡು ದಿನಕ್ಕೊಮ್ಮೆ ಊಟ ಮಾಡುತ್ತಿದ್ದ. ಬುದ್ಧರ ಬಳಿಗೆ ಬಂದ ಆರು ತಿಂಗಳಲ್ಲಿಯೇ ಆತ ಅಸ್ಥಿಪಂಜರದಂತಾಗಿ ಮುಖವೆಲ್ಲ ಕಪ್ಪಾಗಿ, ಅವನ ಪಾದಗಳಿಗೆ ಗಾಯಗಳಾಗಿದ್ದವು.

ಕೆಲವು ತಿಂಗಳುಗಳ ನಂತರ, ಒಂದು ದಿನ ಬುದ್ಧ ಇವನ ಬಳಿ ಬಂದು 'ಶ್ರೋಣಾ, ನಾನೊಂದು ವಿಷಯವನ್ನು ಕೇಳಬೇಕೆಂದಿರುವೆ. ನೀನು ರಾಜಕುಮಾರನಾಗಿದ್ದಾಗ ಮಧುರವಾಗಿ ವೀಣೆಯನ್ನು ನುಡಿಸುತಿದ್ದೆ ಎಂದು ಕೇಳಲ್ಪಟ್ಟಿದ್ದೇನೆ ಅದು ನಿಜವೇ?' ಎಂದರು.

'ಹೌದು, ಹೌದು ನನ್ನಂತೆ ಬೇರೆ ಯಾರೂ ವೀಣೆ ನುಡಿಸುವವರಿಲ್ಲ ಎಂದು ಜನ ಹೇಳುತ್ತಿದ್ದರು' ಎಂದು ಗರ್ವದಿಂದ ಹೇಳಿದ.

'ಹಾಗಿದ್ದಲ್ಲಿ ನಿನಗೊಂದು ಪ್ರಶ್ನೆ, ಅದೇನೆಂದರೆ, ವೀಣೆಯ ತಂತಿಗಳು ಅತಿ ಸಡಿಲ ವಾಗಿದ್ದಲ್ಲಿ ಅದರಿಂದ ನಾದಹೊಮ್ಮಲು ಸಾಧ್ಯವೇ?' ಎಂದು ಕೇಳಿದರು ಬುದ್ಧ. ಆಗ ಶ್ರೋಣ ನಗುತ್ತಾ 'ನೀವು ಕೇಳುತ್ತಿರುವುದು ಇದೆಂಥ ಪ್ರಶ್ನೆ? ಎಲ್ಲ ಮಕ್ಕಳಿಗೂ ತಂತಿ ಸಡಿಲವಾದಲ್ಲಿ ಅದರಿಂದ ನಾದ ಹೊರಡಲಾರದೆಂದು ಗೊತ್ತಿರುತ್ತದೆ, ತಂತಿ ಸಡಿಲವಾದಲ್ಲಿ ಅದನ್ನು ಮೀಟುವುದಾದರೂ ಹೇಗೆ? ಇನ್ನು ನಾದ ಬರುವುದು ಹೇಗೆ?' ಎಂದ.

'ಅದೇ ತಂತಿಗಳು ಬಿಗಿಯಾದರೆ ಆಗ' ಎಂದರು ಬುದ್ಧ.

'ನಾದ ಹೊರಡುವುದು ಒಂದು ಸ್ಥಿತಿಯಲ್ಲಿ ಮಾತ್ರ. ವೀಣೆಯ ತಂತಿಗಳು ಅತಿ ಸಡಿಲವು ಇರಬಾರದು ಅತಿ ಬಿಗಿಯೂ ಇರಬಾರದು, ಒಂದು ಸಮತೋಲನ ಸ್ಥಿತಿಯಲ್ಲಿ ಮಾತ್ರ ನಾದ ಹೊರಡಲು ಸಾಧ್ಯ' ಎಂದ ಶ್ರೋಣ.

'ನಾನು ಕೂಡ ನಿನಗೆ ಇದನ್ನೇ ಹೇಳಲು ಬಂದಿರುವೆ, ವೀಣೆಯನ್ನು ನುಡಿಸಲು ಯಾವ ನಿಯಮ ವಿದೆಯೋ, ಅದೇ ನಿಯಮವನ್ನು ಜೀವನದ ವೀಣೆಯನ್ನು ನುಡಿಸಲೂ ಪಾಲಿಸಬೇಕು' ಎಂದರು ಬುದ್ಧ ನಗುತ್ತಾ.

'ನಾವು ಅತಿಯಾದ ಶಿಸ್ತು ದೇಹದಂಡನೆ ಮಾಡಿ ದೇಹವನ್ನು ದಂಡಿಸಲೂಬಾರದು, ಅಥವಾ ಅತಿರೇಕದಲ್ಲಿ ಕಣ್ಣಿಗೆ ಕಂಡದ್ದನ್ನೆಲ್ಲ ತಿನ್ನುತ್ತಾ ದೇಹವನ್ನು ಹಾಳು ಮಾಡಿಕೊಳ್ಳಲೂಬಾರದು. ದೇಹವೆನ್ನುವುದು ಒಂದು ದೇಗುಲದಂತೆ ಅದನ್ನು ನಿಯಮತವಾದ ಪೌಷ್ಟಿಕ ಆಹಾರ, ವ್ಯಾಯಾಮ ಒಳ್ಳೆಯ ಆಲೋಚನೆಗಳು ಮತ್ತು ಸತ್ಸಂಗದಲ್ಲಿ ಕಳೆಯಬೇಕು. ನಮ್ಮ ಆಚರಣೆ ಒಂದು ಹದದಲ್ಲಿ ಇದ್ದಾಗ ಜೀವನವು ಕೂಡ ಹೆಚ್ಚು ಅರ್ಥಪೂರ್ಣವಾಗುತ್ತದೆ. ಇದೆಲ್ಲದರ ಜತೆಗೆ ಏನನ್ನಾದರೂ ಸಾಧಿಸುವುದು ಒಂದು ದಿನದ ಕೆಲಸವಲ್ಲ ಅದಕ್ಕೆ ವರ್ಷಗಳ ಪರಿಶ್ರಮ ಬೇಕು' ಎಂದರು.

ಒಂದೊಳ್ಳೆ ಮಾತು

ರೂಪಾ ಗುರುರಾಜ್
rgururaj628@gmail.com

ಸಮಾಚಾರ ಸಣ್ಣದಲ್ಲ

ತೆರಿಗೆದಾರರಿಗೆ ಡಿ.31ರಿಂದ ವಿವಾದ್ ಸೆ ವಿಶ್ವಾಸ್ ಸ್ಕೀಮ್

ದೆಹಲಿ: ಬಾಕಿಯಾಗಿರುವ ನೇರ ತೆರಿಗೆ ಮೇಲ್ಮನವಿಗಳ ಇತ್ಯರ್ಥಕ್ಕಾಗಿ ಬಜೆಟ್‌ನಲ್ಲಿ ಘೋಷಿಸಿದ 'ವಿವಾದ್ ಸೇ ವಿಶ್ವಾಸ್' ಯೋಜನೆ ಈ ವರ್ಷ ಪ್ರಾರಂಭಿಸಲಾಗುವುದು. ಶೀಘ್ರ ಅಧಿಸೂಚನೆ ಹೊರಡಿಸಲಾಗುವುದು ಎಂದು ನೇರ ತೆರಿಗೆಗಳ ಕೇಂದ್ರ ಮಂಡಳಿ (ಸಿಬಿಡಿಟಿ) ಅಧ್ಯಕ್ಷ ರವಿ ಅಗರವಾಲ್ ಹೇಳಿದ್ದಾರೆ. ಸುದ್ದಿಸಂಸ್ಥೆ ಜತೆ ಮಾತನಾಡಿ, ದೇಶದ ವಿವಿಧ ನ್ಯಾಯಾಲಯಗಳಲ್ಲಿ ನೇರ ತೆರಿಗೆ ಸಂಬಂಧಿತ ಮೇಲ್ಮನವಿ ದಾಖಲಾಗಿವೆ. ತೆರಿಗೆದಾರರು ಹೊಸ ಯೋಜನೆ ಆಯ್ಕೆ ಮಾಡಿಕೊಂಡರೆ ಉಳಿದ ಮೇಲ್ಮನವಿಗಳು ಬೇಗ ಇತ್ಯರ್ಥವಾಗಲಿವೆ ಎಂದು ತಿಳಿಸಿದ್ದಾರೆ. ನೇರ ತೆರಿಗೆ ಅಥವಾ ಆದಾಯ ತೆರಿಗೆ ವರ್ಗದ ಪ್ರಕರಣಗಳಿಗೆ 2020ರಲ್ಲಿ ಮೊದಲ ಬಾರಿಗೆ 'ವಿವಾದ್ ಸೇ ವಿಶ್ವಾಸ್' ಯೋಜನೆಯನ್ನು ಸರಕಾರ ಪರಿಚಯಿಸಿದೆ. ಹಲವು ಲಕ್ಷ ತೆರಿಗೆದಾರರು ಯೋಜನೆಯ ಲಾಭ ಪಡೆದಿದ್ದರಿಂದ 75 ಸಾವಿರ ಕೋಟಿ ರು. ಆದಾಯ ಬಂದಿದೆ. ಡಿ.31ರೊಳಗೆ ಈ ಯೋಜನೆಯನ್ನು ಆಯ್ಕೆ ಮಾಡಿಕೊಳ್ಳಬೇಕಾಗಿದೆ. ಹೀಗಾಗಿ ಶೀಘ್ರದಲ್ಲಿ ಈ ಕುರಿತು ಅಧಿಸೂಚನೆ ಬಿಡುಗಡೆ ಮಾಡಲಾಗುವುದು. ಜತೆಗೆ ಸಾಮಾನ್ಯವಾಗಿ ಎದುರಾಗುವ ಪ್ರಶ್ನೆಗಳಿಗೆ ಉತ್ತರ ನೀಡಲಾಗುವುದು ಎಂದು ಅಗರವಾಲ್ ಹೇಳಿದ್ದಾರೆ.

ಮನೀಶ್ ಕರ್ಬೀಕರ್ ಲೋಕಾ ಎಡಿಜಿಪಿ

ಬೆಂಗಳೂರು: ಹಿರಿಯ ಐಪಿಎಸ್ ಅಧಿಕಾರಿಗಳಾದ ಮನೀಶ್ ಕರ್ಬೀಕರ್ ಮತ್ತು ಪ್ರಶಾಂತ್ ಕುಮಾರ್ ಠಾಕೂರ್ ಅವರನ್ನು ವರ್ಗಾವಣೆ ಮಾಡಿ ರಾಜ್ಯ ಸರಕಾರ ಆದೇಶ ಹೊರಡಿಸಿದೆ. ಸಿಐಡಿ ಎಡಿಜಿಪಿ (ಆರ್ಥಿಕ ಅಪರಾಧಗಳು) ಆಗಿದ್ದ ಮನೀಶ್ ಕರ್ಬೀಕರ್ ಅವರು ಲೋಕಾಯುಕ್ತ ಎಡಿಜಿಪಿಯಾಗಿ ನೇಮಕವಾಗಿದ್ದು, ಲೋಕಾಯುಕ್ತ ಡಿಜಿಪಿಯಾಗಿದ್ದ ಪ್ರಶಾಂತ್ ಕುಮಾರ್ ಠಾಕೂರ್ ಅವರು ಅಗ್ನಿ ಶಾಮಕ ದಳ ಡಿಜಿಪಿಯಾಗಿ ವರ್ಗಾವಣೆಯಾ ಗಿದ್ದಾರೆ. ಮನೀಶ್ ಕರ್ಬೀಕರ್ ಅವರು ಸದ್ಯ ವಾಲ್ಮೀಕಿ ನಿಗಮದ ಹಗರಣ ಹಾಗೂ ಬಿಟ್ ಕಾಯಿನ್ ಹಗರಣದ ತನಿಖೆ ನಡೆಸುತ್ತಿರುವ ಎಸ್‌ಐಟಿ ಮುಖ್ಯಸ್ಥರೂ ಆಗಿದ್ದಾರೆ. ಇವರು ಲೋಕಾಯುಕ್ತ ಎಡಿಜಿಪಿಯಾಗಿ ನೇಮಕವಾಗಿದ್ದರೂ ಎರಡೂ ಪ್ರಕರಣಗಳ ಎಸ್‌ಐಟಿ ಮುಖ್ಯಸ್ಥರಾಗಿ ಮುಂದುವರಿಯುವಂತೆ ಸೂಚಿಸಲಾಗಿದೆ. ಇನ್ನು ಲೋಕಾಯುಕ್ತ ಡಿಜಿಪಿಯಾಗಿದ್ದ ಪ್ರಶಾಂತ್ ಠಾಕೂರ್ ಅವರನ್ನು ಅಗ್ನಿಶಾಮಕ ದಳ ಡಿಜಿಪಿಯಾಗಿ ವರ್ಗಾವಣೆ ಮಾಡಲಾಗಿದೆ. ಅಗ್ನಿಶಾಮಕದಳ ಡಿಜಿಪಿ ಹಾಗೂ ಮಹಾ ನಿರ್ದೇಶಕರಾಗಿದ್ದ ಮಾಲಿನಿ ಕೃಷ್ಣಮೂರ್ತಿ ಅವರನ್ನು ಹುದ್ದೆಯಿಂದ ಬಿಡುಗಡೆಗೊಳಿಸಲಾಗಿದೆ.

ವಿರಾಮ
ಪ್ರತಿ ಭಾನುವಾರ

ಮಲೆಯಾಳಿ ಭಾಷಿಕರಿಗೆ ಕನ್ನಡ ಕಲಿಕಾ ತರಗತಿಗಳ ಉದ್ಘಾಟನಾ ಸಮಾರಂಭ

ಕೇರಳದಲ್ಲಿ ಕನ್ನಡ, ಮಲೆಯಾಳಿ ಭಾಷಿಕರ ಸಾಹಿತ್ಯ ಸಮ್ಮೇಳನ

ಬೆಂಗಳೂರು: ಕನ್ನಡ ಕಲಿಕಾ ತರಗತಿಗಳಲ್ಲಿ ಕನ್ನಡ ಕಲಿತ ಮಲೆಯಾಳಿ ಭಾಷಿಕರಿಗೆ ಹಾಗೂ ಕೇರಳದಲ್ಲಿ ನೆಲೆಸಿರುವ ಕನ್ನಡಿಗರಿಗಾಗಿ ಕನ್ನಡ ಮತ್ತು ಮಲೆಯಾಳಿ ಭಾಷಿಕರ ಸಾಹಿತ್ಯ ಸಮ್ಮೇಳನ ಆಯೋಜಿಸಲು ಕನ್ನಡ ಮತ್ತು ಸಂಸ್ಕೃತಿ ಇಲಾಖೆ ಮುಂದಾಗಬೇಕು ಎಂದು ವಿಧಾನಸಭೆ ಸಭಾಧ್ಯಕ್ಷ ಯು.ಟಿ.ಖಾದರ್ ಹೇಳಿದರು.

ಕನ್ನಡ ಅಭಿವೃದ್ಧಿ ಪ್ರಾಧಿಕಾರದಿಂದ ಗುರುವಾರ ವಿಕಾಸಸೌಧದಲ್ಲಿ ಆಯೋಜಿಸಲಾದ ಮಲೆಯಾಳಿ ಭಾಷಿಕರಿಗೆ ಕನ್ನಡ ಕಲಿಕಾ ತರಗತಿಗಳ ಉದ್ಘಾಟನಾ ಸಮಾರಂಭ ಉದ್ಘಾಟಿಸಿ ಮಾತನಾಡಿ, ದೇಶದ ಹಾಗೂ ಸಮಾಜದ ಅಭಿವೃದ್ಧಿಯಲ್ಲಿ ಭಾಷೆ ಪ್ರಮುಖ ಪಾತ್ರ ವಹಿಸುತ್ತದೆ. ಹೆಚ್ಚು ಭಾಷೆಯನ್ನು ಕಲಿಯುವವರು ಹೆಚ್ಚು ಸಾಧನೆ, ಯಶಸ್ಸು ಪಡೆಯುತ್ತಾರೆ. ನಾವು ಬೇರೆ ರಾಜ್ಯಗಳಿಗೆ ಹೋದಾಗ ಅಲ್ಲಿನ ಭಾಷೆಗೆ ಗೌರವ ಕೊಟ್ಟು ಭಾಷೆ ಕಲಿಯಲು ಮುಂದಾಗಬೇಕು. ಕರ್ನಾಟಕ ರಾಜ್ಯದಲ್ಲಿರುವ ಮಲೆಯಾಳೀ ಭಾಷಿಕರು ಕನ್ನಡ ಭಾಷೆ ಕಲಿಯುತ್ತಿರುವುದು ನಿಮ್ಮ ವ್ಯಕ್ತಿತ್ವ, ಆತ್ಮವಿಶ್ವಾಸ ಹೆಚ್ಚಿಸುವ ಜತೆಗೆ ಕರ್ನಾಟಕ ರಾಜ್ಯಕ್ಕೆ ಕೊಡುಗೆ ನೀಡಲು ಮುಂದಾಗಿರುವುದು ಸಂತೋಷದ ವಿಷಯ ಎಂದರು.

ಮಲೆಯಾಳಿ ಭಾಷಿಕರಿಗೆ ಕನ್ನಡ ಕಲಿಸುವ ಕೆಲಸ ಇಲ್ಲಿಗೆ ನಿಲ್ಲಬಾರದು. ಈ ಯೋಜನೆ ಹೆಚ್ಚು ವಿಸ್ತೃತವಾಗಿ ಪ್ರತಿ ಜಿಲ್ಲೆಗಳಲ್ಲಿರುವ ಅನ್ಯಭಾಷಿಕರಿಗೆ ಕನ್ನಡ ಕಲಿಸುವ ಕೆಲಸ ಪ್ರಾಧಿಕಾರದಿಂದ ಆಗಬೇಕು. ಪ್ರಾಧಿಕಾರದಿಂದ ಆಯೋ ಜಿಸಿದ್ದ ಕನ್ನಡ ಕಲಿಕಾ ತರಗತಿಗಳಲ್ಲಿ ಕನ್ನಡ ಕಲಿತ ಮಲೆಯಾಳಿ ಭಾಷಿಕರಿಗಾಗಿ ಹಾಗೂ ಕೇರಳದಲ್ಲಿ ನೆಲೆಸಿರುವ ಕನ್ನಡಿಗರಿಗಾಗಿ ಕನ್ನಡ ಮತ್ತು ಮಲೆಯಾಳಿ ಭಾಷಿಕರ ಸಾಹಿತ್ಯ ಸಮ್ಮೇಳನ ಆಯೋಜಿಸಲು ಕನ್ನಡ ಮತ್ತು ಸಂಸ್ಕೃತಿ ಇಲಾಖೆ ಮುಂದಾಗಬೇಕು ಎಂದು ಸಲಹೆ ನೀಡಿದರು.

ಆಯೋಜಿಸಲಾದ ಮಲೆಯಾಳಿ ಭಾಷಿಕರಿಗೆ ಕನ್ನಡ ಕಲಿಕಾ ತರಗತಿಗಳ ಉದ್ಘಾಟನಾ ಸಮಾರಂಭವನ್ನು ಸಚಿವ ಶಿವರಾಜ್ ತಂಗಡಗಿ ಅವರು ಉದ್ಘಾಟಿಸಿದರು. ಸಭಾಧ್ಯಕ್ಷ ಯು.ಟಿ. ಖಾದರ್, ಕೇಂದ್ರ ಸಾಹಿತ್ಯ ಅಕಾಡೆಮಿ ಪ್ರಶಸ್ತಿ ಪುರಸ್ಕೃತ ಸುಧಾಕರನ್ ರಾಮಂತಳ್ಳಿ, ಕನ್ನಡ ಅಭಿವೃದ್ಧಿ ಪ್ರಾಧಿಕಾರದ ಕಾರ್ಯದರ್ಶಿಯವ ಡಾ.ಸಂತೋಷ ಹಾನಗಲ್ಲ ಮತ್ತು ಮಲೆಯಾಳಂ ಮಿಷನ್ ಕೇರಳ ಸರಕಾರ ಮತ್ತು ಕನ್ನಡ ಕಲಿಕಾ ಯೋಜನೆ ಸಂಚಾಲಕ ಟಾಮಿ ಜೆ. ಅಲುಂಕಲ್ ಇದ್ದರು.

ಜೀವನ, ಸಂಸ್ಕೃತಿಯ ಬೆಳವಣಿಗೆಗೆ ಭಾಷೆ ತುಂಬಾ ಪ್ರಮುಖ

ಕನ್ನಡ ಮತ್ತು ಸಂಸ್ಕೃತಿ ಇಲಾಖೆ ಸಚಿವ ಶಿವರಾಜ ಎಸ್. ತಂಗಡಗಿ ಮಾತನಾಡಿ, ಜೀವನ ಮತ್ತು ಸಂಸ್ಕೃತಿಯ ಬೆಳವಣಿಗೆಗೆ ಭಾಷೆ ತುಂಬಾ ಪ್ರಮುಖವಾದುದು. ಹೆಚ್ಚು ಭಾಷೆ ಕಲಿತಷ್ಟು ವ್ಯಕ್ತಿತ್ವ ವಿಕಾಸನ ಆಗುವುದರೊಂದಿಗೆ ನಮ್ಮಲ್ಲಿನ ಜ್ಞಾನವೂ ಹೆಚ್ಚಾಗುತ್ತದೆ. ಬೇರೆ ರಾಜ್ಯದವರು ಕರ್ನಾಟಕಕ್ಕೆ ಬಂದು ಕನ್ನಡ ಕಲಿಯುವಂತೆ ಅನ್ಯ ರಾಜ್ಯದಲ್ಲಿ ನೆಲೆಸಿರುವ ಕನ್ನಡಿಗರು ಅಲ್ಲಿನ ಭಾಷೆಯನ್ನು ಕಲಿಯಬೇಕು. ಬೇರೆ ಬೇರೆ ಭಾಷೆಗಳಲ್ಲಿರುವ ಒಳ್ಳೆಯ ವಿಚಾರಗಳು ಕನ್ನಡಿಗರಿಗೆ ಪರಿಚಯವಾಗಬೇಕು ಎಂಬ ಉದ್ದೇಶದಿಂದ ಹಲವು ಪುಸ್ತಕಗಳನ್ನು ಅನುವಾದ ಮಾಡಿಸಲಾಗಿದೆ. ಕನ್ನಡ ಭಾಷೆಯಿಂದ ಮಲೆಯಾಳಿ ಭಾಷೆಗೆ ಮಲೆಯಾಳಿ ಭಾಷೆಯಿಂದ ಕನ್ನಡ ಭಾಷೆಗೆ ಹೆಚ್ಚೆಚ್ಚು ಕೃತಿಗಳು ಅನುವಾದವಾಗಬೇಕು. ಈ ನಿಟ್ಟಿನಲ್ಲಿ ಮುಂಬರುವ ದಿನಗಳಲ್ಲಿ ಕನ್ನಡ ಮತ್ತು ಮಲೆಯಾಳಿ ಭಾಷಿಕರ ಸಾಹಿತ್ಯ ಸಮ್ಮೇಳನ ಆಯೋಜಿಸಲಾಗುವುದು ಎಂದರು.

ಮೋದಿ ಭೇಟಿಯಾದ ಎಚ್‌ಡಿಡಿ, ಎಚ್‌ಡಿಕೆ

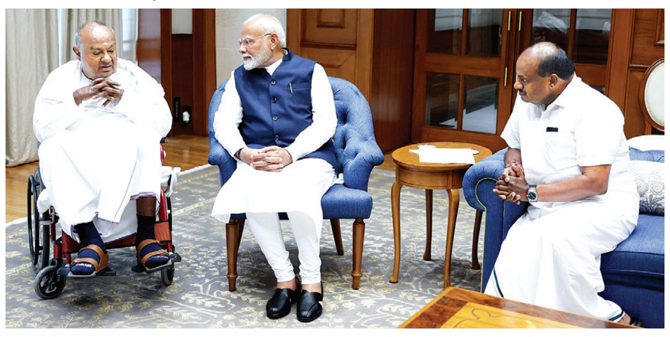

ಪ್ರಧಾನಿ ನರೇಂದ್ರ ಮೋದಿ ಅವರನ್ನು ಮಾಜಿ ಪ್ರಧಾನಿ ದೇವೇಗೌಡ, ಕೇಂದ್ರ ಸಚಿವ ಕುಮಾರಸ್ವಾಮಿ ಅವರು ಭೇಟಿಯಾಗಿ ಚರ್ಚಿಸಿದರು.

ದೆಹಲಿ: ಮಾಜಿ ಪ್ರಧಾನಿ ಎಚ್.ಡಿ.ದೇವೇಗೌಡ ಮತ್ತು ಕೇಂದ್ರ ಸಚಿವ ಎಚ್.ಡಿ. ಕುಮಾರಸ್ವಾಮಿ ಅವರು ಪ್ರಧಾನಿ ನರೇಂದ್ರ ಮೋದಿಯವರನ್ನು ಭೇಟಿಯಾಗಿದ್ದಾರೆ.

ಈ ಕುರಿತು ಎಕ್ಸ್‌ನಲ್ಲಿ ಪೋಸ್ಟ್ ಮಾಡಿರುವ ಮೋದಿ, ಮಾಜಿ ಪ್ರಧಾನಿ ಎಚ್.ಡಿ.ದೇವೇ ಗೌಡ ರನ್ನು ಭೇಟಿಯಾಗಿದ್ದು ಗೌರವದ ಸಂಗತಿ. ವಿವಿಧ ವಿಷಯಗಳ ಬಗ್ಗೆ ಅವರ ಜ್ಞಾನ ಮತ್ತು ದೃಷ್ಟಿಕೋನವು ಆಳವಾಗಿದ್ದು, ಮೌಲ್ಯಯುತವಾದುದ್ದಾಗಿದೆ. ನನಗೆ ಕಲಾಕೃತಿಯೊಂದನ್ನು ಉಡುಗೊರೆಯಾಗಿ ನೀಡುವ ಮೂಲಕ ನನ್ನ ಇತ್ತೀಚಿನ ಕನ್ಯಾಕುಮಾರಿ ಭೇಟಿ ನೆನಪಿಸಿದ ಅವರಿಗೆ ಕೃತಜ್ಞ ಎಂದು ಬರೆದುಕೊಂಡಿದ್ದಾರೆ.

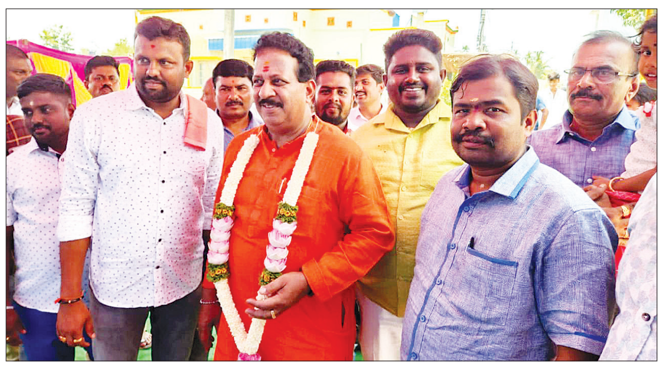

ಯಲಹಂಕ ಶಾಸಕ ಎಸ್.ಆರ್.ವಿಶ್ವನಾಥ್ ಅವರು ಬುಧವಾರ ಹುಟ್ಟುಹಬ್ಬವನ್ನು ಆಚರಿಸಿಕೊಂಡರು. ನ್ಯಾಷನಲ್ ಪಬ್ಲಿಕ್ ಶಾಲೆಯ ಸಿದ್ದರಾಜು, ಬಿಜೆಪಿ ಯುವ ಮೋರ್ಚಾ ಅಧ್ಯಕ್ಷ ಎಸ್.ಸಂದೀಪ್, ಜನಾರ್ದನ್ ಸೇರಿದಂತೆ ಹೆಸರಘಟ್ಟದ ಬಿಜೆಪಿ ಮುಖಂಡರು, ಕಾರ್ಯಕರ್ತರು ಶುಭ ಕೋರಿದರು.

ಮಿಸ್ ಬ್ರಾಂಡೆಡ್ ಔಷಧ: ಸಾಬೀತು

ಬೆಂಗಳೂರು: ಆರೋಗ್ಯ ಇಲಾಖೆ ಅಧೀನದ ಕರ್ನಾಟಕ ರಾಜ್ಯ ವೈದ್ಯಕೀಯ ಸರಬರಾಜು ನಿಗಮಕ್ಕೆ (ಕೆಎಸ್‌ಎಂಎಸ್‌ಸಿಎಲ್), ಫಾರ್ಮಾ ಕಂಪನಿಯೊಂದು ಸರಬರಾಜು ಮಾಡಿದ್ದ ಲಕ್ಷಾಂತರ ರು. ಮೌಲ್ಯದ ಕಣ್ಣು, ಕಿವಿ, ಮೂಗಿನ ಔಷಧವು 'ಮಿಸ್ ಬ್ರಾಂಡೆಡ್' ಎಂಬುದು ಸಾಬೀತಾಗಿದೆ.

ಪ್ರಾಣಿಗಳಿಗೆ ಬಳಸುವ ಔಷಧ ಸರಬರಾಜು ಮಾಡಿದ ಸಂಬಂಧಪಟ್ಟಂತೆ ದಾಖಲಾಗಿದ್ದ ದೂರಿನ ಮೇರೆಗೆ ಕೇಂದ್ರ ಔಷಧಗಳ ಪ್ರಮಾಣಿತ ನಿಯಂತ್ರಣ, ಔಷಧ ನಿಯಂತ್ರಣ ಇಲಾಖೆ ನಡೆಸಿದ್ದ ಪ್ರಯೋಗಾಲಯದ ಪರೀಕ್ಷಾ ವರದಿಯಲ್ಲಿ 'ಆಕ್ಸಿಮೆಟಾಜೋಲಿನ್ ಹೈಡ್ರೋಕ್ಲೋರೈಡ್' ಔಷಧವು 'ಮಿಸ್ ಬ್ರಾಂಡೆಡ್' ಎಂದು ಬಹಿರಂಗವಾಗಿದೆ. ಡ್ರಗ್ಸ್ ಮತ್ತು ಕಾಸ್ಮೆಟಿಕ್ಸ್-1940 ಕಾಯ್ದೆ ಪ್ರಕಾರ ತಪ್ಪು ಮಾಡಿದವರಿಗೆ ಕನಿಷ್ಠ 1 ವರ್ಷ ಜೈಲುಶಿಕ್ಷೆ ವಿಧಿಸಲು, ಸಾವಿರಾರು ರು. ದಂಡಹಾಕುವ ಅವಕಾಶ ಇದೆ. ಜತೆಗೆ,ಕಂಪನಿ ವಿರುದ್ಧ ಕ್ರಮಕೈಗೊಂಡು ಕಪ್ಪು ಪಟ್ಟಿಗೆ ಸೇರಿಸಬೇಕಿತ್ತು.

ಔಷಧಗಳ ಲೋಗೋಗ್ರಾಂನಲ್ಲಿ ಬದಲು: ಕಣ್ಣು, ಕಿವಿ, ಮೂಗಿನ ಸಂಬಂಧಪಟ್ಟಂತೆ ವಿವಿಧ ಔಷಧ ಖರೀದಿಗಾಗಿ ನಿಗಮ, 2023ರ ಆಗಸ್ಟ್‌ನಲ್ಲಿ ಟೆಂಡರ್ ನಡೆಸಿತ್ತು. ಟೆಂಡರ್‌ನಲ್ಲಿ ಎಲ್-1 ಪುಷ್ಕರ್ ಫಾರ್ಮಾ ಕಂಪನಿ, ಔಷಧ ಉಗ್ರಾಣಗಳಿಗೆ, ಆರೋಗ್ಯ ಸಂಸ್ಥೆಗಳಿಗೆ ಪೂರೈಸಿದ್ದ ಔಷಧ ಮೇಲೆ ಪಶುಸಂಗೋಪನೆ ಮತ್ತು ಪಶುವೈದ್ಯಕೀಯ (ಎಎಚ್‌ವಿಎಸ್) ಲೇಬಲ್ ಇರುವುದು ಪತ್ತೆಯಾಗಿತ್ತು. ಔಷಧಗಳ ಲೋಗೋಗ್ರಾಂನಲ್ಲಿ ಆರೋಗ್ಯ ಇಲಾಖೆ ಬದಲಿಗೆ 'ಎಎಚ್‌ವಿಎಸ್' ಎಂದು ನಮೂದಿಸಲಾಗಿತ್ತು. ಬಳಿಕ, ಔಷಧ ಮತ್ತು ಸೌಂದರ್ಯವರ್ಧಕ ಕಾಯ್ದೆ ಉಲ್ಲಂಘಿಸಿ ನಿಗಮದ ಎಂಡಿ ಚಿದಾನಂದ ವಟಾರೆ, ಮಾಸ್ಕಿಂಗ್, ಟ್ಯಾಂಪರಿಂಗ್ ಮಾಡುವಂತೆ ಆದೇಶ ಹೊರಡಿಸಿದ್ದರು. ಪುಷ್ಕರ್ ಫಾರ್ಮಾಗೆ ನೀಡಿದ್ದ ಪತ್ರದಲ್ಲಿ ಲೇಬಲ್ ಮರೆಮಾಚಲು ಅನುಮತಿ ಕೊಟ್ಟಿದ್ದರು.

ಗಾರ್ಡನ್ ಸಿಟಿ ವಿಶ್ವವಿದ್ಯಾಲಯದಲ್ಲಿ ನಡೆದ 6ನೇ ಘಟಿಕೋತ್ಸವ

ಜೀವನದ ಮಹತ್ವದ ಬಗ್ಗೆ ವಿದ್ಯಾರ್ಥಿಗಳಿಗೆ ಅರಿವು ಮೂಡಿಸಿ

ಬೆಂಗಳೂರು: ವಿದ್ಯಾರ್ಥಿಗಳಲ್ಲಿ ಜೀವನದ ಮೌಲ್ಯಗಳ ಬಗ್ಗೆ ಅರಿವು ಮೂಡಿಸುವದರ ಜತೆಗೆ ವಿದ್ಯಾರ್ಥಿಗಳ ಅಭಿವೃದ್ಧಿಗಾಗಿ ಮತ್ತು ಅವರನ್ನು ಜವಾಬ್ದಾರಿಯುತ ನಾಗರಿಕರನ್ನಾಗಿ ಮಾಡುವಲ್ಲಿ ವಿವಿ ಪಾತ್ರ ಪ್ರಮುಖವಾಗಿದೆ ಎಂದು ರಾಜ್ಯಪಾಲ ಥಾವರ್‌ಚಂದ್ ಗೆಹ್ಲೋಟ್ ಹೇಳಿದರು.

ಗಾರ್ಡನ್ ಸಿಟಿ ವಿಶ್ವವಿದ್ಯಾಲಯದ 6ನೇ ಘಟಿಕೋತ್ಸವ ದಲ್ಲಿ ಮಾತನಾಡಿ, ಜೀವನದ ಯಶಸ್ಸಿನಲ್ಲಿ ಶಿಕ್ಷಣವು ಪ್ರಮುಖ ಪಾತ್ರ ವಹಿಸುತ್ತದೆ, ಶಿಕ್ಷಣವು ಜೀವನದ ಪ್ರತಿಯೊಂದು ಕ್ಷೇತ್ರದಲ್ಲೂ ಉಪಯುಕ್ತವಾಗಿದೆ. ಶಿಕ್ಷಣವು ಕೌಶಲಗಳನ್ನು ಹೆಚ್ಚಿಸುತ್ತದೆ. ಆಸಕ್ತಿ ಹೊಂದಿರುವ ಕ್ಷೇತ್ರದಲ್ಲಿ ನುರಿತರಾಗುವ ಮೂಲಕ ಉತ್ತಮ ಯಶಸ್ಸನ್ನು ಸಾಧಿಸಬಹುದು ಎಂದರು.

ವೈಜ್ಞಾನಿಕ ಚಿಂತನೆ ಮತ್ತು ವೃತ್ತಿಪರ ಕೆಲಸದ ಮೇಲೆ ಕೇಂದ್ರೀಕರಿಸುವ ಮೂಲಕ, ಗಾರ್ಡನ್ ಸಿಟಿ ವಿಶ್ವವಿದ್ಯಾಲಯವು ವಿಜ್ಞಾನ ಮತ್ತು ನಿರ್ವಹಣೆ ಮತ್ತು ಉದ್ಯೋಗ ಇತ್ಯಾದಿ ಕಾರ್ಯಕ್ರಮಗಳಲ್ಲಿ ಕಡಿಮೆ ಅವಧಿಯಲ್ಲಿ ದೇಶದಲ್ಲಿ ತನ್ನ ಗುರುತನ್ನು ಸ್ಥಾಪಿಸಿದೆ. ವಿಶ್ವವಿದ್ಯಾಲಯವು ಮೊದಲು ಓದು, ನಂತರ ಪಾವತಿಸುವ ವಿನೂತನ ವಿದ್ಯಾರ್ಥಿ ವೇತನ ಯೋಜನೆಯನ್ನು ಜಾರಿಗೊಳಿಸುತ್ತಿದೆ. ಇದು ಶೇ.25ಕ್ಕಿಂತ ಹೆಚ್ಚು ವಿದ್ಯಾರ್ಥಿಗಳಿಗೆ ಪ್ರಯೋಜನವಾಗಲಿದೆ. ಈ ಕಾರ್ಯಕ್ಕೆ ಕುಲಾಧಿಪತಿ ಡಾ. ವಿ. ಜೋಸೆಫ್ ಮತ್ತು ಅವರ ತಂಡವನ್ನು ಅಭಿನಂದಿಸುತ್ತೇನೆ. ಅವರ ದೂರದೃಷ್ಟಿಯ ನಾಯಕತ್ವ ಮತ್ತು ಶೈಕ್ಷಣಿಕ ಉತ್ಕೃಷ್ಟತೆ ಮತ್ತು ನಾವಿನ್ಯತೆಗೆ ಬದ್ಧತೆ ವಿಶ್ವವಿದ್ಯಾಲಯದ ಪ್ರಗತಿಯಲ್ಲಿ ಪ್ರಮುಖ ಪಾತ್ರ ವಹಿಸಿದೆ ಎಂದು ಶ್ಲಾಘಿಸಿದರು.

> ಪ್ರಸಕ್ತ ತಂತ್ರಜ್ಞಾನವು ನಾವು ಊಹಿಸುವುದಕ್ಕಿಂತ ವೇಗವಾಗಿ ಬದಲಾಗುತ್ತಿದೆ. ಆದ್ದರಿಂದ ನಮ್ಮ ಸಂಶೋಧಕರು, ವಿಜ್ಞಾನಿಗಳು ಮತ್ತು ತಜ್ಞರು ಪ್ರತಿಯೊಂದು ಕ್ಷೇತ್ರವನ್ನು ಮುನ್ನೆಚ್ಚರಿಕೆ ವಹಿಸುವುದು ಮತ್ತು ಅದಕ್ಕೆ ಅನುಗುಣವಾಗಿ ಯೋಜಿಸುವುದು ಅವಶ್ಯಕ. ಪ್ರಸ್ತುತ ಉತ್ಪಾದನೆ ಮತ್ತು ಉದ್ಯಮಶೀಲತೆಯ ಯುಗವಾಗಿದೆ ಮತ್ತು ನಮ್ಮ ಯುವಕರು ಕಾರ್ಯಕ್ಷಮತೆ ಮತ್ತು ಸುಧಾರಣೆಯ ಚಾಲಕರಾಗಲು ಸಾಮರ್ಥ್ಯ, ನಿರ್ಣಯವನ್ನು ಹೊಂದಿದ್ದಾರೆ.
> -ಥಾವರ್ ಚಂದ್ ಗೆಹ್ಲೋಟ್, ರಾಜ್ಯಪಾಲ

ಬಲ ತುಂಬಲಿದ್ದಾನೆ ಭೀಮ

ಈ ವರ್ಷದಲ್ಲಿ ತೆರೆಗೆ ಬಂದ ಯಾವ ಸಿನಿಮಾಗಳು ಚಿತ್ರಮಂದಿರದಲ್ಲಿ ನಿಲ್ಲುತ್ತಿಲ್ಲ, ಪ್ರೇಕ್ಷಕರು ಥಿಯೇಟರ್‌ನತ್ತ ಸುಳಿಯುತ್ತಿಲ್ಲ. ಹಾಗಾಗಿ ಬಂದ ದಾರಿಗೆ ಸುಂಕವಿಲ್ಲ ಎಂದು ಬಂದು ಹೋದ ಸಿನಿಮಾಗಳೇ ಹೆಚ್ಚು. ಸ್ಯಾಂಡಲ್‌ವುಡ್‌ನಲ್ಲಿ ಒಂದೊಳ್ಳೆಯ ಸಿನಿಮಾ ಬರಬೇಕು, ಚಿತ್ರಮಂದಿರದಿಂದ ದೂರ ಉಳಿದಿರುವ ಪ್ರೇಕ್ಷಕರನ್ನು ಮತ್ತೆ ಕರೆತರಬೇಕು ಎಂದು ಎಲ್ಲರೂ ಕಾದು ಕುಳಿತ್ತಿದ್ದಾರೆ. ಹೀಗಿರುವಾಗಲೇ ಭೀಮ ಮಂಕಾದ ಚಿತ್ರರಂಗಕ್ಕೆ ಬಲ ತುಂಬುವ ನಿರೀಕ್ಷೆ ಮೂಡಿಸಿದ್ದಾನೆ. ಹೌದು, ದುನಿಯಾ ವಿಜಯ್ ನಟಿಸಿ ನಿರ್ದೇಶಿಸಿರುವ ಭಿಮ ಚಿತ್ರ ತೆರೆಗೆ ಸಿದ್ಧವಾಗಿದೆ. ರಿಲೀಸ್‌ಗೂ ಮೊದಲೇ ಹಾಡುಗಳ ಮೂಲಕವೇ ಸದ್ದು

ಮಾಡುತ್ತಿರುವ ಭೀಮ, ಪ್ರೇಕ್ಷಕರಲ್ಲಿ ಅಪಾರ ನಿರೀಕ್ಷೆ ಮೂಡಿಸಿರುವುದು ಸುಳ್ಳಲ್ಲ.

ಆಗಸ್ಟ್ 9 ರಂದು ಭೀಮನ ಬಳಗ ಚಿತ್ರಮಂದಿರಗಳಿಗೆ ಲಗ್ಗೆ ಇಡಲಿದೆ. ಬಿಡುಗಡೆಗೂ ಮೊದಲೇ ಭೀಮನಿಗೆ ಬಲು ಬೇಡಿಕೆ ಬರುತ್ತಿದೆ. ಕರ್ನಾಟಕದಲ್ಲಿಯೇ ಬರೋಬ್ಬರಿ ನಾನೂರಕ್ಕೂ ಹೆಚ್ಚು ಚಿತ್ರಮಂದಿರಗಳನ್ನು ಭೀಮ ಆವರಿಸಿಕೊಳ್ಳಲಿದ್ದಾನೆ. ಭೀಮ ಪ್ಯಾನ್ ಇಂಡಿಯಾ ಸಿನಿಮಾವಲ್ಲ, ಇದು ಅಪ್ಪಟ ಕನ್ನಡ ಸಿನಿಮಾವಾಗಿಯೇ ನಿರ್ಮಾಣವಾಗಿದ್ದು, ಕನ್ನಡದಲ್ಲಿಯೇ ಎಲ್ಲೆಡೆ ತೆರೆಗೆ ಬರುತ್ತಿದೆ. ಕರುನಾಡು ಮಾತ್ರವಲ್ಲದೆ ಹೊರ ರಾಜ್ಯ, ವಿದೇಶಗಳಲ್ಲಿಯೂ ಭೀಮ ದರ್ಶನ ನೀಡಲಿದ್ದಾನೆ. ಹೆಚ್ಚು ಕಮ್ಮಿ ಒಂದು ಸಾವಿರ ಚಿತ್ರಮಂದಿರಗಳು ಭೀಮನಿಗಾಗಿ ಕಾಯುತ್ತಿವೆ. ಇದು ಕನ್ನಡ ಚಿತ್ರರಂಗದಲ್ಲಿ ಹೊಸ ದಾಖಲೆಯಾಗಿದೆ.

ಹೊಸಬರ ದಂಡು

ದುನಿಯಾ ವಿಜಯ್ ನಾಯಕನಾಗಿ ನಟಿಸಿರುವ ಈ ಚಿತ್ರದಲ್ಲಿ ಹೊಸ ಪ್ರತಿಭೆಗಳ ದಂಡೇ ಇದೆ. ಅಶ್ವಿನಿ ನಾಯಕಿಯಾಗಿ ನಟಿಸಿದ್ದು ಇವರಿಗೂ ಇದು ಮೊದಲ ಸಿನಿಮಾವಾಗಿದೆ. ಡ್ರಾಗನ್ ಮಂಜು, ಕಲ್ಯಾಣಿ ರಾಜು, ಚಂದ್ರು ಮುಂತಾದವರು ತಾರಾಬಳಗದಲ್ಲಿದ್ದಾರೆ. ಸಲಗ ನಿರ್ದೇಶಿಸಿ ಗೆದ್ದ ವಿಜಯ್ ಈ ಚಿತ್ರದಲ್ಲಿಯೂ ಅದೇ ಯಶಸ್ಸಿನ ಯಾತ್ರೆ ಮುಂದುವರಿಸುವುದು ಖಚಿತವಾಗಿದೆ. ಕೃಷ್ಣ ಸಾರ್ಥಕ್ ಮತ್ತು ಜಗದೀಶ್ ಗೌಡ ಜಂಟಿಯಾಗಿ ಚಿತ್ರ ನಿರ್ಮಾಣಕ್ಕೆ ಬಂಡವಾಳ ಹೂಡಿದ್ದಾರೆ.

ಮಾಸ್ ಕ್ಲಾಸ್ ವಿಜಿ

ಭೀಮ ಮಾಸ್ ಕ್ಲಾಸ್ ಆಗಿದ್ದು, ಇಲ್ಲಿಯೂ ಆ್ಯಕ್ಷನ್‌ಗೆ ಹೆಚ್ಚಿನ ಒತ್ತು ನೀಡಲಾಗಿದೆ. ಸಲಗದಂತೆ, ಭೂಗತ ಲೋಕದ ಕಥೆಯೂ ತೆರೆದುಕೊಳ್ಳುತ್ತದೆ. ಭೀಮನ ಪಂಚಿಂಗ್ ಡೈಲಾಗ್‌ಗಳು ಆದಾಗಲೇ ಪ್ರೇಕ್ಷಕರನ್ನು ಸೆಳೆದಿವೆ. ವಿಜಯ್ ಸಾಹಸ ದೃಶ್ಯಗಳು ರೋಮಾಂಚನಗೊಳಿಸುತ್ತಿವೆ. ವಿಜಯ್ ಚಿತ್ರದ ಎಂದರೆ ಅಲ್ಲಿ ವಿಶೇಷತೆ ಇದ್ದೇ ಇರುತ್ತದೆ. ಸಲಗದಲ್ಲಿ ಸಿದ್ದಿ ಸಹೋದರಿಯರು ಹಾಡಿನ ಮೂಲಕ ಮನರಂಜಿಸಿದ್ದರು. ಅಂತೆಯೇ ಬುಡಕಟ್ಟು ಸಮುದಾಯದ ಗಾಯಕಿಯರು ಭೀಮನಿಗೆ ಗಾನದ ಮೂಲಕ ಬಲತುಂಬಿದ್ದಾರೆ.

ಟಾಕ್ಸಿಕ್‌ನಲ್ಲಿ ನಟಿಮಣಿಯರ ದಂಡು

ಯಶ್ ಅಭಿನಯಿಸುತ್ತಿರುವ ಟಾಕ್ಸಿಕ್ ಸಾಕಷ್ಟು ಕುತೂಹಲ ಕೆರಳಿಸಿದೆ. ಕೆಜಿಎಫ್ ಬಳಿಕ ಯಶ್ ಅಭಿನಯಿಸುತ್ತಿರುವ ಸಿನಿಮಾ ಇದಾಗಿದ್ದು ಚಿತ್ರದ ಬಗ್ಗೆ ಭಾರೀ ನಿರೀಕ್ಷೆ ಮೂಡಿಸಿದೆ. ಮಲೆಯಾಳಂನ ಖ್ಯಾತ ನಿರ್ದೇಶಕಿ ಗೀತು ಮೋಹನ್‌ದಾಸ್ ನಿರ್ದೇಶನದಲ್ಲಿ ಸಿದ್ಧವಾಗುತ್ತಿರುವ ಟಾಕ್ಸಿಕ್ ಚಿತ್ರದಲ್ಲಿ ನಟಿಮಣಿಯರ ದಂಡೇ ಇದೆ. ಈ ಚಿತ್ರದಲ್ಲಿ ಯಶ್‌ಗೆ ಜತೆಯಾಗಿ ಬಾಲಿವುಡ್ ಬ್ಯೂಟಿ ಕಿಯಾರಾ ಅಡ್ವಾಣಿ ಅಭಿನಯಿಸಲಿದ್ದಾರೆ ಎಂಬ ಮಾಹಿತಿಯೂ ಇದೆ. ಈಗಾಗಲೇ ಕಥೆ ಕೇಳಿರುವ ಕಿಯಾರಾ ಚಿತ್ರದಲ್ಲಿ ನಟಿಸಲು ಸಮ್ಮತಿಸಿದ್ದಾರೆ ಎನ್ನಲಾಗಿದೆ. ಅದರ ಜತೆಗೆ ಬಹುಭಾಷಾ ನಟಿ ನಯನಾತಾರಾ ಯಶ್ ಸಹೋದರಿಯ ಪಾತ್ರದಲ್ಲಿ ಕಾಣಿಸಿಕೊಳ್ಳಲಿದ್ದಾರೆ. ಇನ್ನು ಬಾಲಿವುಡ್ ಬೆಡಗಿ ಹುಮಾ ಖುರೇಷಿ ಈ ಸಿನಿಮಾದಲ್ಲಿ ಬಣ್ಣಹಚ್ಚುವುದು ಬಹುತೇಕ ಖಚಿತವಾಗಿದ್ದು, ನೆಗೆಟಿವ್ ರೋಲ್‌ನಲ್ಲಿ ಅಭಿನಯಿಸಲಿದ್ದಾರಂತೆ. ಈ ಪಾತ್ರಕ್ಕೆ ಸಾಕಷ್ಟು ಮಹತ್ವವಿದ್ದು ಅದಕ್ಕಾಗಿಯೇ ಹುಮಾ ಈ ಪಾತ್ರ ಆಯ್ದುಕೊಂಡಿದ್ದಾರಂತೆ. ಇದರ ಜತೆಗೆ ಶ್ರುತಿ ಹಾಸನ್ ಕೂಡ ಸಿನಿಮಾದ ಮುಖ್ಯ ಪಾತ್ರದಲ್ಲಿ ನಟಿಸಲಿದ್ದಾರೆ. ಕರೀನಾ ಕಪೂರ್ ಈ ಸಿನಿಮಾದಲ್ಲಿ ನಟಿಸಬೇಕಿತ್ತು, ಆದರೆ ಸಂಭಾವನೆ ವಿಚಾರದಿಂದ ಕರೀನಾ ನಟಿಸಲು ಹಿಂದೆ ಸರಿದರು. ಅದ್ದೂರಿ ವೆಚ್ಚದ ಟಾಕ್ಸಿಕ್ ಕೆವಿಎನ್ ಪ್ರೊಡಕ್ಷನ್‌ನಲ್ಲಿ ನಿರ್ಮಾಣವಾಗುತ್ತಿದೆ.

ಎದುರಾದ ವಿಘ್ನ

ಟಾಕ್ಸಿಕ್ ಚಿತ್ರದ ಚಿತ್ರೀಕರಣ ಭರದಿಂದ ಸಾಗುತ್ತಿದೆ. ಆದರೀಗ ಚಿತ್ರಕ್ಕೆ ವಿಘ್ನ ಎದುರಾಗಿದೆ. ಟಾಕ್ಸಿಕ್ ಚಿತ್ರಕ್ಕಾಗಿ ಬೆಂಗಳೂರಿನ ಪೀಣ್ಯದ ಬಳಿ ಅದ್ದೂರಿ ಸೆಟ್ ನಿರ್ಮಿಸಿ ಚಿತ್ರೀಕರಣ ನಡೆಸಲಾಗುತ್ತಿದೆ. ಬರೋಬ್ಬರಿ ಇಪ್ಪತ್ತು ಎಕರೆ ಪ್ರದೇಶದಲ್ಲಿ ಬೃಹತ್ ಸೆಟ್ ನಿರ್ಮಿಸಲಾಗಿದೆ. ಆದರೀಗ ಟಾಕ್ಸಿಕ್ ಚಿತ್ರೀಕರಣಕ್ಕೆ ವಿಘ್ನ ಎದುರಾಗಿದೆ. ಅರಣ್ಯ ಇಲಾಖೆಗೆ ಸೇರಿದ ಜಾಗದಲ್ಲಿ ಸೆಟ್ ನಿರ್ಮಿಸಲಾಗಿದೆ, ಇದು ನಿಯಮಬಾಹಿರ ಎಂದು ವಕೀಲ ಜಿ.ಬಾಲಾಜಿ ನಾಯ್ಡು ಎಂಬುವವರು ನ್ಯಾಯಾಲಯದ ಮೆಟ್ಟಿಲೇರಿದ್ದಾರೆ. ಈ ಸಂಬಂಧ ನ್ಯಾಯಾಲಯ ಕೆವಿಎನ್ ಪ್ರೊಡಕ್ಷನ್ಸ್‌ಗೆ ನೋಟಿಸ್ ನೀಡಿದೆ.

ಕೋಲಾರ ಕ್ವೀನ್‌ಗೆ ಕ್ವೀಪಿಎಲ್ ಕಿರೀಟ

ಬೆಂಗಳೂರಿನ ಕೋರಮಂಗಲ ಒಳಾಂಗಣ ಕ್ರೀಡಾಂಗಣದಲ್ಲಿ ಎರಡು ದಿನಗಳ ಕಾಲ ನಡೆದ ಕ್ವೀನ್ಸ್ ಪ್ರಿಮಿಯರ್ ಲೀಗ್ ಕ್ರಿಕೆಟ್ ಪಂದ್ಯಾವಳಿಗೆ ತೆರೆ ಬಿದ್ದಿದೆ. ಈ ಪಂದ್ಯಾವಳಿಯಲ್ಲಿ ಅದ್ಭುತ ಪ್ರದರ್ಶನ ತೋರಿದ ಕೋಲಾರ ಕ್ವೀನ್ಸ್ ತಂಡ ಕ್ವೀಪಿಎಲ್ ಕಪ್ ಮುಡಿಗೇರಿಸಿಕೊಂಡಿದೆ.

ಮೊದಲು ಬ್ಯಾಟ್ ಮಾಡಿದ ಕೋಲಾರ ತಂಡವು ನಿಗಧಿತ 5 ಓವರ್‌ಗಳಲ್ಲಿ ಒಂದು ವಿಕೆಟ್ ನಷ್ಟಕ್ಕೆ 88 ರನ್ ಗಳಿಸಿತು. ಈ ಗುರಿ ಬೆನ್ನತ್ತಿದ ಮೊತ್ತಕ್ಕೆ ಬೆಂಗಳೂರು ತಂಡವು 5 ಓವರ್‌ಗಳಲ್ಲಿ ಮೂರು ವಿಕೆಟ್‌ಗಳಿಗೆ 53 ರನ್ ಗಳಿಸಲಷ್ಟೇ ಸೀಮಿತವಾಯಿತು. ಫೈನಲ್ ಪಂದ್ಯದಲ್ಲಿ ಹೆದ್ದು ಬೀಗಿದ ಕೋಲಾರ ಕ್ಲೀನ್ಸ್ ತಂಡವು ಆಕರ್ಷಕ ಟ್ರೋಫಿಯೊಂದಿಗೆ ಆರು ಲಕ್ಷ ಬಹುಮಾನವನ್ನು ತನ್ನದಾಗಿಸಿಕೊಂಡಿತು. ರನ್ನರ್ ಅಪ್ ಬೆಂಗಳೂರು ಕ್ಲೀನ್ಸ್ ತಂಡವು ಮೂರು ಲಕ್ಷ ಬಹುಮಾನ ಪಡೆಯಿತು.

ಕೋಲಾರ ಕ್ವೀನ್ಸ್ ತಂಡದ ಆಟಗಾರ್ತಿ ಹೇಮಾ ಟೂರ್ನಿಯ ಶ್ರೇಷ್ಠ ಆಟಗಾರ್ತಿಯಾಗಿ ಹೊರಹೊಮ್ಮಿದರೆ, ಬೆಳಗಾವಿ ಕ್ವೀನ್ಸ್‌ನ ಕವಿತಾ ಗೌಡ ಅತ್ಯುತ್ತಮ ಬ್ಯಾಟರ್ ಪ್ರಶಸ್ತಿ ಪಡೆದರು. ಬೆಂಗಳೂರು ಕ್ವೀನ್ಸ್‌ನ ಅನುಪಮಾ ಗೌಡ ಅತ್ಯುತ್ತಮ ಬೌಲರ್ ಆಗಿ ಹೊರಹೊಮ್ಮಿದರು. ಮಧು ಸರಣಿ ಶ್ರೇಷ್ಠ ಹಾಗೂ ಗ್ರೀಷ್ಮಾ ಗೌಡ ಪಂದ್ಯ ಶ್ರೇಷ್ಠ ಪ್ರಶಸ್ತಿಗೆ ಭಜನರಾದರು. ಈ ಟೂರ್ನಿಯಲ್ಲಿ ಒಟ್ಟು ಹತ್ತು ತಂಡಗಳು ಪಾಲ್ಗೊಂಡಿದ್ದವು.

ಸೆನ್ಸಾರ್ ಅಂಗಳದಲ್ಲಿ ಯುವ ನಕ್ಷತ್ರ

ಅಪ್ಪು ಅಭಿಮಾನಿಗಳೇ ಸೇರಿ ನಿರ್ಮಿಸಿ, ನಿರ್ದೇಶಿಸಿರುವ ಯುವ ನಕ್ಷತ್ರ ಚಿತ್ರ, ಚಿತ್ರೀಕರಣ ಮುಗಿಸಿದ್ದು, ಪೋಸ್ಟ್ ಪ್ರೊಡಕ್ಷನ್ ಕಾರ್ಯದಲ್ಲಿ ಬ್ಯುಸಿಯಾಗಿದೆ. ಶೀಘ್ರವೇ ಸೆನ್ಸಾರ್ ಅಂಗಳಕ್ಕೂ ತಲುಪಲಿದೆ. ನಾಲ್ವರು ಮಕ್ಕಳು ಪುನೀತ್ ರಾಜ್‌ಕುಮಾರ್ ಮೇಲಿನ ಅಭಿಮಾನದಿಂದ ಅವರನ್ನು ಕಾಣಲೆಂದು ಬಿಜಾಪುರದಿಂದ ಬೆಂಗಳೂರಿಗೆ ಬರುತ್ತಾರೆ. ಅವರ ಆಸೆ ಈಡೇರುತ್ತದೆಯೆ ಇಲ್ಲವೆ ಅನ್ನುವದೇ ಯುವನಕ್ಷತ್ರ ಚಿತ್ರದ ಕಥೆ. ನಿರ್ದೇಶಕ ಆನಂದ್ ಕಥೆ ಚಿತ್ರಕಥೆ ಬರೆದು ತೆರೆಯಲ್ಲಿ ಕಟ್ಟಿಕೊಟ್ಟಿದ್ದಾರೆ. ರೋಹನ್ ಚಾರಿ, ಶಯನ್, ಪರಿಣಿತ್, ಆರ್ಯ ವಿನೋದ್ ಹಾಗೂ ಪೋಷಕ ಪಾತ್ರಗಳಲ್ಲಿ ಆನಂದ್ ತುಮಕೂರು, ಸುಗುಣ, ಮಹಾಂತೇಶ್ ಹಿರೇಮಠ್, ಸಂದೀಪ್ ನೀನಾಸಂ, ಚಂದ್ರು, ಕೈಲಾಶ್ ಮತ್ತಿತರರು ನಟಿಸಿದ್ದಾರೆ. ವಿಶೇಷ ಎಂದರೆ ಈ ಚಿತ್ರದಲ್ಲಿ ನಿರ್ದೇಶಕ ಪವನ್ ವಡೆಯರ್ ನಟಿಸಿದ್ದು, ನಿರ್ದೇಶಕನಾಗಿಯೇ ಕಾಣಿಸಿಕೊಂಡಿದ್ದಾರೆ. ಅಲ್ಲದೆ ನಟ ಶ್ರೀನಗರ ಕಿಟ್ಟಿ, ರಘು ಮುಖರ್ಜಿ, ಅರ್ಚನಾ ಜೋಯಿಸ್ ಅತಿಥಿ ಪಾತ್ರದಲ್ಲಿ ಅಭಿನಯಿಸಿದ್ದಾರೆ. ಸರಕಾರಿ ಶಾಲೆಗಳಲ್ಲಿ ಓದುವ ಮಕ್ಕಳ ಸ್ಥಿತಿಗತಿ, ಪುಟ್ಟ ಮಕ್ಕಳ ಮೇಲೆ ಪುನೀತ್ ರಾಜ್‌ಕುಮಾರ್ ಅವರ ಆದರ್ಶಗಳ ಪ್ರಭಾವ ಇದನ್ನೆಲ್ಲ ನಿರ್ದೇಶಕ ಆನಂದ್ ಈ ಚಿತ್ರದಲ್ಲಿ ಅಚ್ಚುಕಟ್ಟಾಗಿ ನಿರೂಪಿಸಿದ್ದಾರೆ. ರಾಜಾ ಶಿವಶಂಕರ್ ಛಾಯಾಗ್ರಹಣ, ಎಸ್.ಆಕಾಶ್ ಮಹೇಂದ್ರಕರ್ ಸಂಕಲನ, ಜೆಸ್ಸಿ ಗಿಫ್ಟ್ ಸಂಗೀತ ನಿರ್ದೇಶನ, ಚಂದ್ರು ಬಂಡೆ ಸಾಹಸ ನಿರ್ದೇಶನ, ಮಂಜು ಮಹದೇವ್ ಹಿನ್ನಲೆ ಸಂಗೀತ ಈ ಚಿತ್ರಕ್ಕಿದೆ.